



รายงานผลการปฏิบัติงาน ไตรมาส 1 ประจำปีงบประมาณ พ.ศ. 2565 มหาวิทยาลัยราชภัฏพระนคร

เสนอการประชุมกรรมการบริหารมหาวิทยาลัย วันอังคารที่ 1 มีนาคม พ.ศ.2565

จัดทำโดย สำนักงานอธิการบดี มหาวิทยาลัยราชภัฏพระนคร

บทสรุปผู้บริหาร

การรายงานผลการปฏิบัติงาน ประจำปีงบประมาณ พ.ศ. 2565 ณ สิ้นไตรมาส 1 (1 ต.ค.- 31 ธ.ค.64) ได้ดำเนินการตามแผนปฏิบัติงาน ประจำปีงบประมาณ พ.ศ. 2565 ที่เป็นกลไกในการขับเคลื่อนการพัฒนาตามแผนยุทธศาสตร์มหาวิทยาลัยราชภัฏพระนคร พ.ศ. 2565 ซึ่ง สอดคล้องกับวัตถุประสงค์ตามมาตรา 7 และภาระหน้าที่ตามมาตรา 8 แห่งพระราชบัญญัติมหาวิทยาลัยราชภัฏ พ.ศ. 2547 ที่กำหนดให้มหาวิทยาลัยราชภัฏเป็นสถาบันอุดมศึกษาเพื่อการพัฒนาท้องถิ่น ซึ่งรายงานผลฉบับนี้เป็นการรายงานเพื่อติดตามและประเมินผลการดำเนินงานโครงการ/กิจกรรมตามแผนปฏิบัติงาน ณ สิ้นไตรมาส 1 (1 ต.ค.- 31 ธ.ค.64) และเป็นข้อมูลในการวางแผนบริหารจัดการงบประมาณให้มีประสิทธิภาพและประสิทธิผล และเป็นแนวทางในการปรับปรุงและประเมินแผนยุทธศาสตร์ของมหาวิทยาลัย

เมื่อสิ้นไตรมาส 1 ณ วันที่ 31 ธันวาคม 2564 ทุกหน่วยงานได้รายงานผลการปฏิบัติงานผ่านระบบการติดตามและประเมินผลของมหาวิทยาลัย ที่เว็บไซต์ <http://mis.pnru.ac.th/eproject/output.php> รวมทั้งรายงานจากกองคลัง สำนักงานอธิการบดีซึ่งมหาวิทยาลัยได้นำข้อมูลรายงานจากทุกหน่วยงานมาประมวลผลเพื่อวิเคราะห์และสังเคราะห์เป็นรายงานผลการปฏิบัติงาน ประจำปีงบประมาณ พ.ศ. 2565 สรุปในภาพรวม 3 ด้าน ดังนี้ 1) ด้านการจัดสรรงบประมาณ 2) ด้านการเบิกจ่ายเงินงบประมาณ 3) ด้านการปฏิบัติงานตามแผนยุทธศาสตร์มหาวิทยาลัย

1. ด้านการจัดสรรงบประมาณ ประจำปีงบประมาณ พ.ศ. 2565

การจัดทำงบประมาณ ประจำปีงบประมาณ พ.ศ. 2565 มหาวิทยาลัยประมาณการรายรับประจำปีงบประมาณ พ.ศ. 2565 รวมทั้งสิ้น จำนวน 884,198,297 บาท ดังนี้

- 1) งบประมาณแผ่นดิน จำนวน 551,325,700 บาท
- 2) เงินรายได้จากการจัดการศึกษา จำนวน 306,597,100 บาท ซึ่งแบ่งเป็น
 - เงินรายได้จากการจัดการศึกษาภาคปกติ จำนวน 219,451,400 บาท
 - เงินรายได้จากการจัดการศึกษาภาคพิเศษ จำนวน 87,145,700 บาท
- 3) เงินรายได้อื่นจากหน่วยงานภายใน (ศูนย์วัฒนธรรมพระนคร หน่วยงานภายในมหาวิทยาลัยที่สามารถจัดหารายได้และมีข้อบังคับ ประกาศ ระเบียบ ในการดำเนินงานและการบริหารจัดการงบประมาณเป็นการเฉพาะ) จำนวน 26,275,497 บาท

นำมาจัดสรรงบประมาณเป็นวงเงินทั้งสิ้น จำนวน 815,992,078.73 บาท คิดเป็นร้อยละ 92.29 ของประมาณการรายรับทั้งหมด จำแนกดังนี้

- 1) งบประมาณแผ่นดิน จำนวน 551,325,700 บาท คิดเป็นร้อยละ 100 ของรายรับ
- 2) มหาวิทยาลัยได้จัดสรรเงินรายได้จากการจัดการศึกษา จำนวน 245,277,400 บาท คิดเป็นร้อยละ 80 ของประมาณการรายรับ ซึ่งแบ่งเป็น
 - เงินรายได้จากการจัดการศึกษาภาคปกติ จำนวน 175,560,900 บาท คิดเป็นร้อยละ 80
 - เงินรายได้จากการจัดการศึกษาภาคพิเศษ จำนวน 69,716,500 บาท คิดเป็นร้อยละ 80

3) รายได้อื่นจากหน่วยงานภายใน จากศูนย์วัฒนธรรมพระนคร ได้รับอนุมัติงบประมาณ จากสภามหาวิทยาลัยฝ่ายธุรกิจ การลงทุน และเทคโนโลยีเพื่อการศึกษา จำนวน 19,388,978.73 บาท คิดเป็น ร้อยละ 73.79 ดังตารางที่ 1

ตารางที่ 1 ประมาณการรายรับและประมาณการรายจ่ายที่ได้รับจัดสรร ประจำปีงบประมาณ พ.ศ. 2565

หน่วย : บาท

ประเภทงบประมาณ	ประมาณการ รายรับ	ประมาณการรายจ่าย	
		จำนวนเงิน	ร้อยละ
1. งบประมาณแผ่นดิน	551,325,700	551,325,700	100
2. เงินรายได้จากการจัดการศึกษา	306,597,100	245,277,400	80.00
2.1 เงินรายได้จากการจัดการศึกษาภาคปกติ (บ.กศ.)	219,451,400	175,560,900	80.00
1) นักศึกษาระดับปริญญาตรี ภาคปกติ	176,671,200	141,336,900	80.00
2) โรงเรียนมัธยมสาธิตวัดพระศรีมหาธาตุฯ	19,624,800	15,699,800	80.00
3) ศูนย์สาธิตการบริหารและพัฒนาเด็กปฐมวัย	9,281,400	7,425,000	80.00
4) โรงเรียนประถมนสาธิต มหาวิทยาลัยราชภัฏพระนคร	13,874,000	11,099,200	80.00
2.2 เงินรายได้จากการจัดการศึกษาภาคพิเศษ (กศ.พบ.)	87,145,700	69,716,500	80.00
1) นักศึกษาระดับปริญญาตรี ภาคพิเศษ	69,363,200	55,490,500	80.00
2) นักศึกษาระดับบัณฑิตศึกษา ภาคพิเศษ	17,782,500	14,226,000	80.00
รวมงบประมาณ (1+2)	857,922,800	796,603,100	92.85
3. รายได้อื่นจากหน่วยงานภายใน (ได้รับอนุมัติจากสภามหาวิทยาลัยฝ่ายธุรกิจ การลงทุนฯ)			
- ศูนย์วัฒนธรรมพระนคร	26,275,497	19,388,978.73	73.79
รวมงบประมาณทั้งสิ้น	884,198,297	815,992,078.73	92.29

ที่มา : คำขอตั้งงบประมาณ ประจำปีงบประมาณ พ.ศ. 2565 มหาวิทยาลัยราชภัฏพระนคร และศูนย์วัฒนธรรมพระนคร

และเมื่อจำแนกประมาณการรายจ่ายตามค่าใช้จ่าย แบ่งเป็น งบบุคลากร จำนวน 140,154,420 บาท คิดเป็นร้อยละ 17.59 งบดำเนินงาน จำนวน 178,512,380 บาท คิดเป็นร้อยละ 22.41 ค่าสาธารณูปโภค จำนวน 13,029,400 บาท คิดเป็นร้อยละ 1.64 งบลงทุน จำนวน 110,736,700 บาท คิดเป็นร้อยละ 13.90 และงบอุดหนุน จำนวน 354,170,200 บาท คิดเป็นร้อยละ 44.46 ดังตารางที่ 2

ตารางที่ 2 ประมาณการรายจ่าย ประจำปีงบประมาณ พ.ศ. 2565 จำแนกตามหมวดรายจ่าย และประเภทงบประมาณ (งบประมาณแผ่นดิน และเงินรายได้จากการจัดการศึกษา)

หน่วย : บาท

ประเภทงบประมาณ หมวดรายจ่าย	งบประมาณแผ่นดิน	เงินรายได้จากการจัดการศึกษา		รวม งบประมาณ	คิดเป็น ร้อยละ
		ภาคปกติ (บ.กศ.)	ภาคพิเศษ (กศ.พบ.)		
งบบุคลากร	73,941,100	64,362,120	1,851,200	140,154,420	17.59
งบดำเนินงาน	9,281,400	107,678,680	61,552,300	178,512,380	22.41
ค่าสาธารณูปโภค	11,029,400	-	2,000,000	13,029,400	1.64
งบลงทุน	106,903,600	3,520,100	313,000	110,736,700	13.90
งบอุดหนุน	350,170,200	-	4,000,000	354,170,200	44.46
งบรายจ่ายอื่น	-	-	-	-	-
รวมงบประมาณ	551,325,700	175,560,900	69,716,500	796,603,100	100
คิดเป็นร้อยละ	69.21	22.04	8.75	100	

ที่มา : คำขอตั้งงบประมาณ ประจำปีงบประมาณ พ.ศ. 2565 มหาวิทยาลัยราชภัฏพระนคร

และเมื่อจำแนกประมาณการรายจ่ายตามแผนงาน โดยการจัดสรรงบประมาณรายจ่าย จำแนกตามแผนงาน – รายการ และแหล่งงบประมาณ ดังตารางที่ 3

ตารางที่ 3 ประมาณการรายจ่าย ประจำปีงบประมาณ พ.ศ. 2565 จำแนกตามแผนงาน – รายการ และประเภทงบประมาณ (งบประมาณแผ่นดิน และเงินรายได้จากการจัดการศึกษา)

หน่วย : บาท

รายการ	ประเภท งบประมาณ	รายการค่าใช้จ่าย บุคลากร	ค่าใช้จ่ายตาม พันธกิจ	ด้านการพัฒนาท้องถิ่น		รวมงบประมาณ ทั้งสิ้น
				โครงการยุทธศาสตร์ มหาวิทยาลัยราชภัฏฯ	โครงการอนุรักษ์ พันธุกรรมพืชฯ	
1. แผนงานบุคลากร	งปม.	364,735,300	-	-	-	364,735,300
	บ.กศ.	64,362,120	-	-	-	64,362,120
	กศ.พบ.	1,851,200	-	-	-	1,851,200
รวมงบประมาณแผนงานบุคลากร		430,948,620	-	-	-	430,948,620
2. แผนงานพื้นฐาน (ค่าใช้จ่ายตามพันธกิจ)	งปม.	-	147,795,800	-	-	147,795,800
	บ.กศ.	-	111,198,780	-	-	111,198,780
	กศ.พบ.	-	67,865,300	-	-	67,865,300
รวมงบประมาณแผนงานพื้นฐาน			326,859,880	-	-	326,859,880
3. แผนงานยุทธศาสตร์ การพัฒนาท้องถิ่น	งปม.	-	-	35,689,600	3,105,000	38,794,600
	บ.กศ.	-	-	-	-	-
	กศ.พบ.	-	-	-	-	-
รวมงบประมาณแผนงานยุทธศาสตร์ การพัฒนาท้องถิ่น		-	-	35,689,600	3,105,000	38,794,600
รวมงบประมาณทั้งสิ้น		430,948,620	326,859,880	35,689,600	3,105,000	796,603,100

ที่มา : คำขอตั้งงบประมาณ ประจำปีงบประมาณ พ.ศ. 2565 มหาวิทยาลัยราชภัฏพระนคร

ข้อมูล ณ วันที่ 31 ธันวาคม 2564 มหาวิทยาลัยมีรายรับจริง รวมเป็นเงินทั้งสิ้นจำนวน 372,106,856.11 บาท คิดเป็นร้อยละ 42.08 ของประมาณการรายรับทั้งหมด โดยได้รับการจัดสรรจากรัฐเป็นงบประมาณแผ่นดิน จำนวน 327,654,300 บาท คิดเป็นร้อยละ 59.43 ของประมาณการรายรับ และรายรับจริงจากเงินรายได้จากการจัดการศึกษา ซึ่งแบ่งเป็น

- เงินรายได้จากการจัดการศึกษาภาคปกติ จำนวน 34,955,005 บาท คิดเป็นร้อยละ 15.93
- เงินรายได้จากการจัดการศึกษาภาคพิเศษ จำนวน 7,346,770 บาท คิดเป็นร้อยละ 8.43

และรายรับจริงจากหน่วยงานภายใน (ศูนย์วัฒนธรรมพระนคร) จำนวน 2,150,791.11 บาท คิดเป็นร้อยละ 8.19 ดังตารางที่ 4 ตารางที่ 5 และตารางที่ 6

ตารางที่ 4 ประมาณการรายรับ และรายรับจริง ประจำปีงบประมาณ พ.ศ. 2565

หน่วย : บาท

แหล่งงบประมาณ	ประมาณการรายรับจำแนกตามไตรมาส ¹				ภาพรวม ประมาณการ รายรับ	รายรับจริง ²	คิดเป็น ร้อยละ
	ไตรมาส 1	ไตรมาส 2	ไตรมาส 3	ไตรมาส 4			
1. งบประมาณแผ่นดิน	327,654,300	-	223,671,400	-	551,325,700	327,654,300	59.43
2. เงินรายได้จากการจัดการศึกษา	107,308,985	61,319,420	30,659,710	107,308,985	306,597,100	42,301,775	13.80
2.1 ภาคปกติ	76,807,990	43,890,280	21,945,140	76,807,990	219,451,400	34,955,005	15.93
2.2 ภาคพิเศษ	30,500,995	17,429,140	8,714,570	30,500,995	87,145,700	7,346,770	8.43
รวมงบประมาณ (1+2)	434,963,285	61,319,420	254,331,110	107,308,985	857,922,800	369,956,075	43.12
3. รายได้อื่นจากหน่วยงานภายใน							
- ศูนย์วัฒนธรรมพระนคร ³	6,568,874	6,568,874	6,568,874	6,568,875	26,275,497	2,150,781.11	8.19
รวมงบประมาณทั้งสิ้น (1+2+3)	441,532,159	67,888,294	260,899,984	113,877,860	884,198,297	372,106,856.11	42.08

ที่มา : ¹ ประมาณการรายรับจากกอนนโยบายและแผน และศูนย์วัฒนธรรมพระนคร

² รายรับจริงจากกองคลัง สำนักงานอธิการบดี และกลุ่มงานการตลาดและธุรกิจรายได้ ข้อมูล ณ วันที่ 31 ธ.ค. 2564

ตารางที่ 5 ประมาณการรายรับกับรายรับจริง ไตรมาส 1 ประจำปีงบประมาณ พ.ศ. 2565

หน่วย : บาท

แหล่งงบประมาณ	ประมาณการรายรับ ไตรมาส 1	รายรับจริง						ภาพรวมรายรับจริง	
		ต.ค.-64		พ.ย.-64		ธ.ค.-64		จำนวนเงิน	ร้อยละ
		จำนวนเงิน	ร้อยละ	จำนวนเงิน	ร้อยละ	จำนวนเงิน	ร้อยละ		
1. งบประมาณแผ่นดิน	327,654,300	327,654,300.00	100.00	-	-	-	-	327,654,300.00	100.00
2. เงินรายได้จากการจัดการศึกษา	107,308,985	2,754,900.00	2.57	16,802,595.00	15.66	22,744,280.00	21.20	42,301,775.00	39.42
2.1 ภาคปกติ	76,807,990	2,117,650.00	2.76	13,345,675.00	17.38	19,491,680.00	25.38	34,955,005.00	45.51
2.2 ภาคพิเศษ	30,500,995	637,250.00	2.09	3,456,920.00	11.33	3,252,600.00	10.66	7,346,770.00	24.09
รวมงบประมาณ (1+2)	434,963,285	330,409,200.00	75.96	16,802,595.00	3.86	22,744,280.00	5.23	369,956,075.00	85.05
3. รายได้อื่นจากหน่วยงานภายใน									
- ศูนย์วัฒนธรรมพระนคร ³	6,568,874	601,012.96	9.15	729,516.07	11.11	820,252.08	12.49	2,150,781.11	32.74
รวมงบประมาณทั้งสิ้น (1+2+3)	441,532,159	331,010,212.96	74.97	17,532,111.07	3.97	23,564,532.08	5.34	372,106,856.11	84.28

ที่มา : ¹ ประมาณการรายรับจากกองนโยบายและแผน และศูนย์วัฒนธรรมพระนคร

² รายรับจริงจากกองคลัง สำนักงานอธิการบดี และกลุ่มงานการตลาดและธุรกิจรายได้ ข้อมูล ณ วันที่ 31 ธ.ค. 2564

ตารางที่ 6 ผลการเปรียบเทียบรายรับจริง ในไตรมาส 1 ปีงบประมาณ พ.ศ. 2564 และ 2565

หน่วย : บาท

แหล่งงบประมาณ	รายรับจริง ไตรมาส 1 ปีงบประมาณ		ผลต่าง	ร้อยละ
	พ.ศ. 2564 ¹	พ.ศ. 2565 ²		
1. งบประมาณแผ่นดิน	315,564,900	327,654,300	12,089,400	3.83
2. เงินรายได้จากการจัดการศึกษา	120,944,350	42,301,775	-78,642,575	-65.02
2.1 ภาคปกติ	96,580,955	34,955,005	-61,625,950	-63.81
2.2 ภาคพิเศษ	24,363,395	7,346,770	-17,016,625	-69.85
รวมงบประมาณ (1+2)	436,509,250	369,956,075	-66,553,175	-15.25
- ศูนย์วัฒนธรรมพระนคร	7,353,386.92	2,150,781.11	-5,202,605.81	-70.75
รวมงบประมาณทั้งสิ้น (1+2+3)	443,862,636.92	372,106,856.11	-71,755,780.81	-16.17

ที่มา : ¹ รายรับจริง ประจำปีงบประมาณ พ.ศ. 2564 จากกองคลัง สำนักงานอธิการบดี และกลุ่มงานการตลาดและธุรกิจรายได้ ข้อมูล ณ วันที่ 31 ธ.ค. 2563

² รายรับจริง ประจำปีงบประมาณ พ.ศ. 2565 จากกองคลัง สำนักงานอธิการบดี และกลุ่มงานการตลาดและธุรกิจรายได้ ข้อมูล ณ วันที่ 31 ธ.ค. 2564

จากผลการเปรียบเทียบรายรับจริง ไตรมาส 1 ปีงบประมาณ พ.ศ. 2564 และ 2565 พบว่า รายรับจริง ปีงบประมาณ พ.ศ. 2565 ลดลงจากปีงบประมาณ พ.ศ. 2564 จำนวน 71,755,780.81 บาท หรือลดลงร้อยละ 16.17 โดยงบประมาณแผ่นดิน ได้รับงบประมาณเพิ่มขึ้น 12,089,400 บาท หรือเพิ่มขึ้นร้อยละ 3.83 เงินรายได้จากการจัดการศึกษาภาคปกติ ลดลง 61,625,950 บาท หรือลดลงร้อยละ 63.81 เงินรายได้จากการจัดการศึกษาภาคพิเศษ ลดลง

17,016,625 บาท หรือลดลงร้อยละ 69.85 และศูนย์วัฒนธรรมพระนคร ลดลง 5,202,605.81 บาท หรือลดลงร้อยละ 70.75

ทั้งนี้เนื่องจาก ตามประกาศกระทรวงอุดมศึกษา วิทยาศาสตร์ วิจัยและนวัตกรรม เรื่อง มาตรการให้ความช่วยเหลือผู้ได้รับผลกระทบจากการระบาดของโรคติดเชื้อไวรัสโคโรนา 2019 หรือ โครonavirus Disease 2019 (COVID-19) มหาวิทยาลัยจึงมีประกาศ เรื่อง กำหนดอัตราค่าลงทะเบียนเรียนสำหรับนักศึกษาระดับปริญญาตรี และระดับบัณฑิตศึกษา (เป็นกรณีพิเศษ) โดยปรับลดค่าลงทะเบียนเหมาจ่ายเป็นรายการการศึกษา ร้อยละ 20 ของทุกหลักสูตร

2. ด้านการเบิกจ่ายเงินงบประมาณ ประจำปีงบประมาณ พ.ศ. 2565

ผลการดำเนินงาน ปีงบประมาณ พ.ศ. 2565 เมื่อสิ้นไตรมาส 1 (1 ต.ค.-31 ธ.ค.64) มหาวิทยาลัยมีผลการเบิกจ่ายงบประมาณรวมทั้งสิ้น 123,324,443.22 บาท คิดเป็นร้อยละ 15.11 ของประมาณการรายจ่าย โดยแหล่งงบประมาณที่มีการเบิกจ่ายสูงสุด คือ งบประมาณแผ่นดิน จำนวน 92,465,061.82 บาท คิดเป็นร้อยละ 16.77 รองลงมา คือ เงินรายได้จากการจัดการศึกษาภาคปกติ จำนวน 21,890,555.23 บาท คิดเป็นร้อยละ 12.47 เงินรายได้จากการจัดการศึกษาภาคพิเศษ จำนวน 7,263,869.40 บาท คิดเป็นร้อยละ 10.42 และศูนย์วัฒนธรรมพระนคร จำนวน 1,704,956.77 บาท คิดเป็นร้อยละ 8.79 ตามลำดับ ดังตารางที่ 7 ตารางที่ 8 และตารางที่ 9

ตารางที่ 7 ผลการเบิกจ่ายงบประมาณ ปีงบประมาณ พ.ศ. 2565 ณ สิ้นไตรมาส 1 (1 ต.ค.-31 ธ.ค.64) จำแนกตามแหล่งงบประมาณ

หน่วย : บาท

แหล่งงบประมาณ	ประมาณการรายจ่าย	ประมาณการรายจ่ายของหน่วยงาน ¹ (ต.ค. 64 – ธ.ค.64)	รายจ่ายจริง ² (ต.ค.-ธ.ค.64)	รายจ่ายจริงคิดเป็นร้อยละของ	
				ประมาณการรายจ่ายไตรมาส 1	ประมาณการรายจ่ายปีงบประมาณ
1. งบประมาณแผ่นดิน	551,325,700	114,121,312	92,465,061.82	81.02	16.77
2. เงินรายได้จากการจัดการศึกษา	245,277,400	59,863,223	29,154,424.63	48.70	11.89
2.1 ภาคปกติ	175,560,900	42,812,004	21,890,555.23	51.13	12.47
2.2 ภาคพิเศษ	69,716,500	17,051,219	7,263,869.40	42.60	10.42
รวมผลการเบิกจ่าย (1+2)	796,603,100	173,984,535	121,619,486.45	69.90	15.27
3. เงินรายได้จากหน่วยงานภายใน					
- ศูนย์วัฒนธรรมพระนคร	19,388,978.73	4,847,244.68	1,704,956.77	35.17	8.79
รวมผลการเบิกจ่ายทั้งสิ้น	815,992,078.73	178,831,779.68	123,324,443.22	68.96	15.11

ที่มา : ¹คำขอตั้งงบประมาณ ประจำปีงบประมาณ พ.ศ. 2565

²รายจ่ายจริง ณ วันที่ 31 ธ.ค. 2564 จากกองคลัง สำนักงานอธิการบดี และกลุ่มงานการตลาดและธุรกิจรายได้

ตารางที่ 8 ประมาณการรายจ่าย กับรายจ่ายจริง ไตรมาส 1 ประจำปีงบประมาณ พ.ศ. 2565

หน่วย : บาท

แหล่งงบประมาณ	ประมาณการ รายจ่าย ไตรมาส 1	รายจ่ายจริง						ภาพรวมรายจ่ายจริง	
		ต.ค.-64		พ.ย.-64		ธ.ค.-64		จำนวนเงิน	ร้อยละ
		จำนวนเงิน	ร้อยละ	จำนวนเงิน	ร้อยละ	จำนวนเงิน	ร้อยละ		
1. งบประมาณแผ่นดิน	114,121,312	29,278,107.94	25.66	32,697,577.89	28.65	30,489,375.99	26.72	92,465,061.82	81.02
2. เงินรายได้จากการจัดการศึกษา	59,863,223	156,150.00	0.26	13,338,841.51	22.28	15,659,433.12	26.16	29,154,424.63	48.70
2.1 ภาคปกติ	42,812,004	156,150.00	0.36	12,578,944.63	29.38	9,155,460.60	21.39	21,890,555.23	51.13
2.2 ภาคพิเศษ	17,051,219	-	-	759,896.88	4.46	6,503,972.52	38.14	7,263,869.40	42.60
รวมงบประมาณ (1+2)	173,984,535	29,434,257.94	16.92	46,036,419.40	26.46	46,148,809.11	26.52	121,619,486.45	69.90
3. รายได้อื่นจากหน่วยงานภายใน									
- ศูนย์วัฒนธรรมพระนคร ³	4,847,245	391,396.00	8.07	484,211.19	829,349.58	829,349.58	17.11	1,704,956.77	35.17
รวมงบประมาณทั้งสิ้น (1+2+3)	178,831,780	29,825,653.94	16.68	46,520,630.59	26.01	46,978,158.69	26.27	123,324,443.22	68.96

ที่มา : ¹คำขอตังงบประมาณ ประจำปีงบประมาณ พ.ศ. 2565²รายจ่ายจริง ณ วันที่ 31 ธ.ค. 2564 จากกองคลัง สำนักงานอธิการบดี และกลุ่มงานการตลาดและธุรกิจรายได้

ตารางที่ 9 ผลการเปรียบเทียบรายจ่ายจริง ในไตรมาส 1 ปีงบประมาณ พ.ศ. 2564 และ 2565

หน่วย : บาท

แหล่งงบประมาณ	รายจ่ายจริงปีงบประมาณ		ผลต่าง	ร้อยละ
	พ.ศ. 2564 ¹	พ.ศ. 2565 ²		
1. งบประมาณแผ่นดิน	96,077,865	92,465,061.82	-3,612,803.18	-3.76
2. เงินรายได้จากการจัดการศึกษา	74,520,510	29,154,424.63	-45,366,085.37	-60.88
2.1 ภาคปกติ	50,467,565	21,890,555.23	-28,577,009.77	-56.62
2.2 ภาคพิเศษ	24,052,945	7,263,869.40	-16,789,075.60	-69.80
รวมงบประมาณ (1+2)	170,598,375	121,619,486.45	-48,978,888.55	-28.71
- ศูนย์วัฒนธรรมพระนคร	2,469,348.97	1,784,693.68	-684,655.29	-27.73
รวมงบประมาณทั้งสิ้น (1+2+3)	173,067,723.97	123,404,180.13	-49,663,543.84	-28.70

ที่มา : ¹รายจ่ายจริง ประจำปีงบประมาณ พ.ศ. 2564 จากกองคลัง สำนักงานอธิการบดี และกลุ่มงานการตลาดและธุรกิจรายได้
ข้อมูล ณ วันที่ 31 ธ.ค. 2563²รายจ่ายจริง ประจำปีงบประมาณ พ.ศ. 2565 จากกองคลัง สำนักงานอธิการบดี และกลุ่มงานการตลาดและธุรกิจรายได้
ข้อมูล ณ วันที่ 31 ธ.ค. 2564

จากผลการเปรียบเทียบรายจ่ายจริง ในไตรมาส 1 ปีงบประมาณ พ.ศ. 2564 และ 2565 พบว่า รายจ่ายจริง ปีงบประมาณ พ.ศ. 2565 ลดลงจากปีงบประมาณ พ.ศ. 2564 จำนวน 49,663,543.84 บาท หรือลดลงร้อยละ 28.70 โดยงบประมาณแผ่นดิน มีรายจ่ายลดลง 3,612,803.18 บาท หรือลดลงร้อยละ 3.76 เงินรายได้จากการจัดการศึกษาภาคปกติ ลดลง 28,577,009.77 บาท หรือลดลงร้อยละ 56.62 เงินรายได้จากการจัดการศึกษาภาคพิเศษ ลดลง 16,789,075.60 บาท หรือลดลงร้อยละ 69.80 และศูนย์วัฒนธรรมพระนคร ลดลง 684,655.29 บาท หรือลดลงร้อยละ 27.73

และเมื่อเปรียบเทียบรายรับจริง กับรายจ่ายจริง ประจำปีงบประมาณ พ.ศ. 2565 ณ สิ้นไตรมาส 1 (1 ต.ค.-31 ธ.ค.64) พบว่ารายจ่ายจริง ของงบประมาณแผ่นดิน เงินรายได้จากการจัดการศึกษา และหน่วยงาน ภายใน คิดเป็นร้อยละ 33.16 ของรายรับจริง ดังรายละเอียดตารางที่ 10

ตารางที่ 10 ผลการเปรียบเทียบรายรับจริง กับรายจ่ายจริง ปีงบประมาณ พ.ศ. 2565 ณ สิ้นไตรมาส 1 (1 ต.ค.-31 ธ.ค.64) จำแนกตามแหล่งงบประมาณ

หน่วย : บาท

แหล่งงบประมาณ	รายรับจริง ณ วันที่ 31 ธ.ค. 64 ¹	รายจ่ายจริง ณ วันที่ 31 ธ.ค. 64 ²		งบประมาณคงเหลือ	
		จำนวน	ร้อยละ	จำนวน	ร้อยละ
1. งบประมาณแผ่นดิน	327,654,300	92,465,061.82	28.22	235,189,238.18	71.78
2. เงินรายได้จากการจัดการศึกษา	42,301,775	29,154,424.63	68.92	13,147,350.37	31.08
2.1 ภาคปกติ	34,955,005	21,890,555.23	62.62	13,064,449.77	37.38
2.2 ภาคพิเศษ	7,346,770	7,263,869.40	98.87	82,900.60	1.13
รวมงบประมาณ	369,956,075	121,619,486.45	32.87	248,336,588.55	67.13
3. หน่วยงานภายใน					
- ศูนย์วัฒนธรรมพระนคร	2,150,781.11	1,784,693.68	82.98	366,087.43	17.02
รวมงบประมาณทั้งสิ้น	372,106,856.11	123,404,180.13	33.16	248,702,675.98	66.84

ที่มา : ¹รายรับจริง ปีงบประมาณ 2565 จากกองคลัง สำนักงานอธิการบดี และกลุ่มงานการตลาดและธุรกิจรายได้ ข้อมูล ณ วันที่ 31 ธ.ค. 2564

²รายจ่ายจริง ปีงบประมาณ 2565 จากกองคลัง สำนักงานอธิการบดี และกลุ่มงานการตลาดและธุรกิจรายได้ ข้อมูล ณ วันที่ 31 ธ.ค. 2564

และผลการส่งเบิกงบประมาณแผ่นดิน และเงินรายได้จากการจัดการศึกษา จำแนกตามหมวดรายจ่าย พบว่า ค่าใช้จ่ายที่ส่งเบิกสูงสุด คือ งบอุดหนุน จำนวน 71,910,449.06 บาท คิดเป็นร้อยละ 55.98 รองลงมาคือ งบบุคลากร จำนวน 36,053,444.52 บาท คิดเป็นร้อยละ 28.07 งบดำเนินงาน เป็นเงิน 14,765,689.95 บาท คิดเป็นร้อยละ 11.49 ค่าสาธารณูปโภค เป็นเงิน 5,187,353.09 บาท คิดเป็นร้อยละ 4.04 และงบลงทุน เป็นเงิน 539,060 บาท คิดเป็นร้อยละ 0.42 ดังรายละเอียดตารางที่ 11

ตารางที่ 11 ผลการส่งเบิกงบประมาณ ประจำปีงบประมาณ พ.ศ. 2565 ณ สิ้นไตรมาส 1 (1 ต.ค.-31 ธ.ค.64) จำแนกตามหมวดรายจ่าย (เงินงบประมาณแผ่นดิน และเงินรายได้จากการจัดการศึกษา)

หน่วย : บาท

ประเภทงบประมาณ หมวดรายจ่าย	งบประมาณ แผ่นดิน	เงินรายได้จากการจัดการศึกษา		รวมผลการส่งเบิก งบประมาณ	คิดเป็น ร้อยละ
		ภาคปกติ (บ.กศ.)	ภาคพิเศษ (กศ.พบ.)		
งบบุคลากร	19,445,714.52	16,145,005.00	462,725.00	36,053,444.52	28.07
งบดำเนินงาน	1,571,688.76	10,127,004.23	3,066,996.96	14,765,689.95	11.49
ค่าสาธารณูปโภค	5,005,453.56	-	181,899.53	5,187,353.09	4.04
งบลงทุน	-	539,060.00	-	539,060.00	0.42
งบอุดหนุน	67,910,449.06	-	4,000,000.00	71,910,449.06	55.98
งบรายจ่ายอื่น	-	-	-	-	-
รวมงบประมาณทั้งสิ้น	93,933,305.90	26,811,069.23	7,711,621.49	128,455,996.62	100
คิดเป็นร้อยละ	73.12	20.87	6.00	100	

ที่มา : ข้อมูลจากการรายงานการตัดยอดงบประมาณ ณ กองนโยบายและแผน ข้อมูล ณ วันที่ 31 ธ.ค. 2564

เมื่อนำผลการส่งเบิกงบประมาณ มาจำแนกตามแผนงาน – รายการ และแหล่งงบประมาณ พบว่า แผนงานบุคลากรส่งเบิกงบประมาณมากที่สุด เป็นเงิน 102,086,071.52 บาท รองลงมาคือ แผนงานพื้นฐาน (ค่าใช้จ่ายตามพันธกิจ) เป็นเงิน 25,444,937.74 บาท และแผนงานยุทธศาสตร์การพัฒนาท้องถิ่น เป็นเงิน 924,987.36 บาท ดังรายละเอียดตารางที่ 12

ตารางที่ 12 ผลการส่งเบิกงบประมาณ ประจำปีงบประมาณ พ.ศ. 2565 ณ สิ้นไตรมาส 1 (1 ต.ค.-31 ธ.ค.64) จำแนกตามแผนงาน – รายการ และแหล่งงบประมาณ (งบประมาณแผ่นดิน และเงินรายได้จากการจัดการศึกษา)

หน่วย : บาท

รายการ	ประเภท งบประมาณ	ค่าใช้จ่ายบุคลากร	ค่าใช้จ่ายตาม พันธกิจ	ด้านการพัฒนาท้องถิ่น		รวมงบประมาณ ทั้งสิ้น
				โครงการ ยุทธศาสตร์ มหาวิทยาลัย ราชภัฏฯ	โครงการอนุรักษ์ พันธุกรรมพืชฯ	
1. แผนงานบุคลากร	งปม.	85,478,341.52	-	-	-	85,478,341.52
	บ.กศ.	16,145,005.00	-	-	-	16,145,005.00
	กศ.พบ.	462,725.00	-	-	-	462,725.00
รวมงบประมาณแผนงานบุคลากร		102,086,071.52	-	-	-	102,086,081.52
2. แผนงานพื้นฐาน (ค่าใช้จ่ายตาม พันธกิจ)	งปม.	-	7,529,977.02	-	-	7,529,977.02
	บ.กศ.	-	10,666,064.23	-	-	10,666,064.23
	กศ.พบ.	-	7,248,896.49	-	-	7,248,896.49
รวมงบประมาณแผนงานพื้นฐาน		-	25,444,937.74	-	-	25,444,937.74
3. แผนงาน ยุทธศาสตร์ การพัฒนาท้องถิ่น	งปม.	-	-	854,018.00	70,969.36	924,987.36
	บ.กศ.	-	-	-	-	-
	กศ.พบ.	-	-	-	-	-
รวมงบประมาณแผนงานยุทธศาสตร์ การพัฒนาท้องถิ่น		-	-	854,018.00	70,969.36	924,987.36
รวมงบประมาณทั้งสิ้น		102,086,071.52	25,444,937.74	854,018.00	70,969.36	128,455,996.62

ที่มา : ข้อมูลจากการรายงานการส่งเบิกงบประมาณ ณ กองนโยบายและแผน ข้อมูล ณ วันที่ 31 ธ.ค. 2564

3. ด้านการปฏิบัติงานตามแผนยุทธศาสตร์มหาวิทยาลัย ประจำปีงบประมาณ พ.ศ. 2565

มหาวิทยาลัยได้จัดสรรงบประมาณ ประจำปีงบประมาณ พ.ศ. 2565 จากงบประมาณแผ่นดิน และเงินรายได้จากการจัดการศึกษา จำนวน 796,603,100 บาท (ไม่รวมงบประมาณเงินรายได้จากหน่วยงาน ภายใน) เพื่อเป็นกลไกในการขับเคลื่อนการพัฒนามหาวิทยาลัยตามแผนยุทธศาสตร์มหาวิทยาลัย ประจำปี งบประมาณ พ.ศ. 2565 ประกอบด้วย 4 ยุทธศาสตร์ 44 ตัวชี้วัด โดยมีผลการดำเนินงานบรรลุค่าเป้าหมาย จำนวน 6 ตัวชี้วัด และอยู่ระหว่างดำเนินงานจำนวน 38 ตัวชี้วัด ดังตารางที่ 13

ตารางที่ 13 ผลการดำเนินงานตามประเด็นยุทธศาสตร์มหาวิทยาลัย ประจำปีงบประมาณ พ.ศ. 2565 ณ สิ้นไตรมาส 1 (1 ต.ค.-31 ธ.ค.64)

หน่วย : ตัวชี้วัด

ยุทธศาสตร์มหาวิทยาลัย	เป้าหมาย ตัวชี้วัด	บรรลุ		อยู่ระหว่าง ดำเนินงาน	
		จำนวน	ร้อยละ	จำนวน	ร้อยละ
ยุทธศาสตร์ที่ 1 พัฒนาท้องถิ่น	12	1	8.33	11	91.67
ยุทธศาสตร์ที่ 2 ผลิตบัณฑิตและพัฒนาครู	5	1	20.00	4	80.00
ยุทธศาสตร์ที่ 3 พัฒนาคุณภาพการศึกษา	19	3	15.79	16	84.21
ยุทธศาสตร์ที่ 4 พัฒนาระบบบริหารจัดการ	8	1	12.50	7	87.50
รวมทั้งสิ้น	44	6	13.64	38	86.36

ที่มา : ข้อมูลจากการรายงานผลการปฏิบัติงานของหน่วยงาน โดยกองนโยบายและแผน ณ วันที่ 31 ธ.ค. 2564

จากผลการดำเนินงานตามยุทธศาสตร์ 4 ยุทธศาสตร์ของมหาวิทยาลัย ตามค่าเป้าหมาย 44 ตัวชี้วัดนั้นสามารถบรรลุได้ 6 ตัวชี้วัด โดยมีรายละเอียดผลการดำเนินงานตามตัวชี้วัด ดังตารางที่ 14

ตารางที่ 14 ผลการดำเนินงานที่บรรลุค่าเป้าหมาย จำนวน 6 ตัวชี้วัด

ตัวชี้วัด	ค่าเป้าหมาย	ผลการดำเนินงาน
9. ร้อยละของนักศึกษาที่เข้าร่วมกิจกรรมพัฒนาชุมชนน่าอยู่สิ่งแวดล้อมยั่งยืน	ร้อยละ 5	ร้อยละ 7.5
13. จำนวนหลักสูตรที่ได้รับการพัฒนาการเป็นครุมีอาชีพ	13 หลักสูตร/ สาขาวิชา	14 หลักสูตร/ สาขาวิชา
19. จำนวนบุคลากร นักศึกษาที่ได้รับการพัฒนาทักษะบัณฑิตวิศวกรสังคม	ผู้บริหาร/ บุคลากร 50 คน/ นักศึกษา 200 คน	ผู้บริหาร/ บุคลากร 50 คน/ นักศึกษา 200 คน
20. จำนวนหลักสูตรสองภาษา หรือหลักสูตรนานาชาติ	1 หลักสูตร	1 หลักสูตร
34. มีฐานข้อมูลศิษย์เก่าและจัดกิจกรรมสัมพันธ์เพื่อขยายเครือข่ายและ ปรับฐานข้อมูลอย่างสม่ำเสมอ	5 ฐานข้อมูล	7 ฐานข้อมูล
41. ระบบบริหารจัดการที่มีประสิทธิภาพและประสิทธิผล	4 ระบบ	11 ระบบ

ที่มา : ข้อมูลจากการรายงานผลการปฏิบัติงานตามประเด็นยุทธศาสตร์มหาวิทยาลัย ประจำปีงบประมาณ พ.ศ. 2565 ณ วันที่ 31 ธ.ค. พ.ศ. 2564

และผลการดำเนินงานตามยุทธศาสตร์ 4 ยุทธศาสตร์ของมหาวิทยาลัย ที่อยู่ระหว่างดำเนินงาน 38 ตัวชี้วัด ดังตารางที่ 15

ตารางที่ 15 ผลการดำเนินงานที่อยู่ระหว่างดำเนินงาน จำนวน 38 ตัวชี้วัด

ตัวชี้วัด	ค่าเป้าหมาย	ผลการดำเนินงาน
1. จำนวนชุมชน/หมู่บ้าน/โรงเรียน ที่มหาวิทยาลัยดำเนินโครงการอันเป็นผลจากการวางแผนพัฒนาเชิงพื้นที่	15 ชุมชน/หมู่บ้าน/โรงเรียน	2 ชุมชน
2. จำนวนกิจกรรมของมหาวิทยาลัยที่นักศึกษาและบุคลากรประยุกต์ใช้องค์ความรู้ในการปฏิบัติงานจริง แก้ปัญหาและพัฒนาชุมชนในมิติต่าง ๆ	10 กิจกรรม	1 กิจกรรม
3. จำนวนกิจกรรมที่ส่งเสริมการทำนุบำรุงศิลปวัฒนธรรมและศาสนา หรือการให้บริการวิชาการ เพื่อพัฒนาสถานศึกษา ชุมชน และสังคม	≥10 กิจกรรม	3 กิจกรรม
4. จำนวนผู้เข้ารับการถ่ายทอดความรู้และเรียนรู้ผ่านการเข้าร่วมกิจกรรม/ ฝึกอบรม/ แหล่งเรียนรู้ ตลอดจนการเข้าถึงสื่อในรูปแบบ Lifelong Learning	3,000 คน	อยู่ระหว่างดำเนินงาน
5. จำนวนวิสาหกิจชุมชน ผู้ประกอบการใหม่ในพื้นที่บริการของมหาวิทยาลัย	8 วิสาหกิจ/ผู้ประกอบการ/ผลิตภัณฑ์	อยู่ระหว่างดำเนินงาน
6. จำนวนอัตลักษณ์ของท้องถิ่นได้รับการอนุรักษ์และยกระดับ	2 อัตลักษณ์	อยู่ระหว่างดำเนินงาน
7. จำนวนครัวเรือนที่มหาวิทยาลัยเข้ามาให้ความรู้และร่วมแก้ปัญหาคุณภาพชีวิต	380 ครัวเรือน	20 ครัวเรือน
8. จำนวนนวัตกรรมทางสังคม และทางการศึกษาสำหรับผู้สูงอายุและผู้พิการที่ผลิตได้เองภายในประเทศ	5 ผลงาน	อยู่ระหว่างดำเนินงาน
10. จำนวนชุมชนที่เข้าร่วมกิจกรรมพัฒนาชุมชนนำอยู่สิ่งแวดล้อมยั่งยืน	7 ชุมชน	อยู่ระหว่างดำเนินงาน
11. จำนวนภาคีเครือข่ายทั้งภาครัฐ ภาคเอกชนและภาคประชาสังคมที่ร่วมมือ ดำเนินโครงการพัฒนาท้องถิ่นในพื้นที่บริการ	10 เครือข่าย	อยู่ระหว่างดำเนินงาน
12. จำนวนรายวิชาที่บูรณาการจัดการเรียนการสอนเข้ากับบริการวิชาการ เพื่อพัฒนาท้องถิ่น	10 รายวิชา	อยู่ระหว่างดำเนินงาน
14. จำนวนของนักศึกษาครูที่ผ่านการเข้าร่วมกิจกรรมปลูกฝังคุณธรรมจริยธรรม	1,200 คน	อยู่ระหว่างดำเนินงาน
15. จำนวนของนักศึกษาครูที่เข้ารับการพัฒนาด้วยแนวทางหลักปรัชญาของเศรษฐกิจพอเพียง	1,200 คน	อยู่ระหว่างดำเนินงาน
16. ร้อยละบัณฑิตครูที่สามารถสอบรับใบประกอบวิชาชีพครูได้คะแนนสูงกว่าค่าเฉลี่ยระดับประเทศ	ร้อยละ 20	อยู่ระหว่างดำเนินงาน
17. จำนวนภาคีเครือข่ายที่มีสรรถนะในการนำข้อมูลไปใช้ประโยชน์เพื่อการจัดทำแผนงานพัฒนาเชิงพื้นที่	4 เครือข่าย	อยู่ระหว่างดำเนินงาน

ตารางที่ 15 (ต่อ) ผลการดำเนินงานที่อยู่ระหว่างดำเนินงาน จำนวน 38 ตัวชี้วัด

ตัวชี้วัด	ค่าเป้าหมาย	ผลการดำเนินงาน
18. จำนวนองค์ความรู้หรือนวัตกรรมที่มหาวิทยาลัยนำไปใช้ประโยชน์ในการส่งเสริมให้ชุมชนสามารถพึ่งพาตนเองและจัดการตนเองได้อย่างยั่งยืน	15 องค์ความรู้	อยู่ระหว่างดำเนินงาน
21. จำนวนผู้เรียนสาขาวิชาที่เป็นความต้องการของตลาดแรงงาน	100 คน	อยู่ระหว่างดำเนินงาน
22. ร้อยละของอาจารย์ที่มีผลงานทางวิชาการในรอบ 5 ปี	ร้อยละ 5	อยู่ระหว่างดำเนินงาน
23. จำนวนผลงานวิจัย พัฒนา และนวัตกรรมที่สามารถนำไปยื่นขอจดทรัพย์สินทางปัญญา/ บัญชีนวัตกรรมที่คณะกรรมการตรวจสอบคุณสมบัติผลงานนวัตกรรมที่ขอขึ้นทะเบียนบัญชีนวัตกรรมไทยอนุมัติ	9 ผลงาน	อยู่ระหว่างดำเนินงาน
24. ผลงานวิจัยและองค์ความรู้ต่างๆ ที่เป็นทรัพย์สินทางปัญญาต่อจำนวนผลงานดังกล่าวที่ถูกลำนำไปใช้ประโยชน์อย่างเป็นรูปธรรม	ร้อยละ 30	อยู่ระหว่างดำเนินงาน
25. จำนวนบทความที่ตีพิมพ์และเผยแพร่ในวารสารวิชาการระดับชาติและนานาชาติ	7 บทความ	อยู่ระหว่างดำเนินงาน
26. จำนวนชุมชน/ท้องถิ่นที่ อววน. เข้าไปช่วยพัฒนา	12 ชุมชน	อยู่ระหว่างดำเนินงาน
27. จำนวนกิจกรรมพัฒนานักศึกษาให้เกิดคุณลักษณะบัณฑิตในศตวรรษที่ 21	100 กิจกรรม	2 กิจกรรม
28. ร้อยละการได้งานทำ หรือทำงานตรงสาขา ประกอบอาชีพอิสระทั้งตามภูมิลำเนาของบัณฑิตภายในระยะเวลา 1 ปี	ร้อยละ 70	อยู่ระหว่างดำเนินงาน
29. ร้อยละของจำนวนนักศึกษาที่ได้รับการพัฒนาทักษะความรู้ ให้มีทักษะที่พึงประสงค์ในศตวรรษที่ 21 และคุณลักษณะ 4 ประการ	ร้อยละ 70	อยู่ระหว่างดำเนินงาน
30. ร้อยละความสามารถนักศึกษาครูชั้นปี 4 สาขาวิชาภาษาอังกฤษผ่านเกณฑ์มาตรฐานความสามารถภาษา อังกฤษ TOEIC (450) CEFR ไม่น้อยกว่า ระดับ B2	ร้อยละ 50	อยู่ระหว่างดำเนินงาน
31. ร้อยละนักศึกษาชั้นปีที่ 4 มีความสามารถทางภาษาอังกฤษ CEFR ไม่น้อยกว่า ระดับ B1	ร้อยละ 25	อยู่ระหว่างดำเนินงาน
32. ร้อยละของนักศึกษาครูที่ได้รับการพัฒนาด้านภาษาอังกฤษ	ร้อยละ 25	อยู่ระหว่างดำเนินงาน
33. ผลการประเมินสมรรถนะของบัณฑิตโดยสถานประกอบการผู้ใช้บัณฑิต	ระดับ > 3.51	อยู่ระหว่างดำเนินงาน
35. ผลการประเมินคุณภาพของมหาวิทยาลัยตามเกณฑ์การประกันคุณภาพการศึกษา	ไม่ต่ำกว่า 4.0 คะแนน	อยู่ระหว่างดำเนินงาน
36. ผลการประเมินคุณธรรมและความโปร่งใส (ITA)	ไม่ต่ำกว่า 4.0 คะแนน	อยู่ระหว่างดำเนินงาน
37. จำนวนกฎ ระเบียบ ข้อบังคับที่ปรับปรุงให้ทันสมัยด้วยหลักธรรมาภิบาล	อย่างน้อย 5 ระเบียบ/ข้อบังคับ	อยู่ระหว่างดำเนินงาน
38. ระดับความสำเร็จของการจัดทำภาระงานครอบคลุมพันธกิจ	ระดับ 3	อยู่ระหว่างดำเนินงาน
39. ร้อยละของบุคลากรสายวิชาการ และสายสนับสนุนเข้ารับการฝึกอบรมระยะสั้นตามสายงาน/ศาสตร์สาขาวิชา	ร้อยละ 80	อยู่ระหว่างดำเนินงาน
40. ระดับผลการสำรวจความพึงพอใจต่อการรับรู้ข่าวสารของบุคลากรภายในมหาวิทยาลัย	ระดับ 5	อยู่ระหว่างดำเนินงาน

ตารางที่ 15 (ต่อ) ผลการดำเนินงานที่อยู่ระหว่างดำเนินงาน จำนวน 38 ตัวชี้วัด

ตัวชี้วัด	ค่าเป้าหมาย	ผลการดำเนินงาน
42. จำนวนคู่มือปฏิบัติงานหลัก เพื่อใช้ประกอบการประเมินเพื่อแต่งตั้งให้ดำรงตำแหน่งสูงขึ้น	10 คู่มือการปฏิบัติงาน	อยู่ระหว่างดำเนินงาน
43. จำนวนผลงานเชิงวิเคราะห์ของบุคลากรสายสนับสนุนที่ใช้ประกอบการประเมิน เข้าสู่ระดับตำแหน่งสายงาน	10 ผลงาน	อยู่ระหว่างดำเนินงาน
44. จำนวนบุคลากรสายสนับสนุนที่เข้าสู่ตำแหน่งตามสายงานที่สูงขึ้น	5 คน	อยู่ระหว่างดำเนินงาน

ที่มา : ข้อมูลจากการรายงานผลการปฏิบัติงานตามประเด็นยุทธศาสตร์มหาวิทยาลัย ประจำปีงบประมาณ พ.ศ. 2565
ณ วันที่ 31 ธ.ค. 2564

รายงานผลการปฏิบัติงาน ประจำปีงบประมาณ พ.ศ. 2565

มหาวิทยาลัยราชภัฏพระนครได้จัดสรรงบประมาณ ประจำปีงบประมาณ พ.ศ. 2565 ให้กับหน่วยงานต่างๆ จำนวน 16 หน่วยงาน รวมทั้งสิ้น จำนวน 796,603,100 บาท โดยได้รับการจัดสรรจากรัฐเป็นงบประมาณแผ่นดิน จำนวน 551,325,700 บาท เงินรายได้จากการจัดการศึกษา จำนวน 245,277,400 บาท เพื่อเป็นกลไกขับเคลื่อนการพัฒนาสู่เป้าหมายตามแผนยุทธศาสตร์มหาวิทยาลัยราชภัฏพระนคร พ.ศ. 2561 – 2565 ประจำปีงบประมาณ พ.ศ. 2565 และมีผลการดำเนินงานเมื่อสิ้นไตรมาส ณ วันที่ 31 ธันวาคม พ.ศ. 2564 ดังนี้

1. ประมาณการรายจ่าย ประจำปีงบประมาณ พ.ศ. 2565
2. รายงานผลการส่งเบิกงบประมาณ ประจำปีงบประมาณ พ.ศ. 2565 สิ้นไตรมาส 1
3. รายงานผลการปฏิบัติงานตามแผนยุทธศาสตร์มหาวิทยาลัยราชภัฏพระนคร ประจำปีงบประมาณ พ.ศ. 2565

1. ประมาณการรายจ่าย ประจำปีงบประมาณ พ.ศ. 2565

2

ในปีงบประมาณ พ.ศ. 2565 มหาวิทยาลัยได้ประมาณการรายจ่ายจากทุกแหล่งงบประมาณ ซึ่งจำแนกออกเป็น 2 ประเภท คือ 1) งบประมาณแผ่นดิน 2) เงินรายได้จากการจัดการศึกษา พร้อมทั้งได้จัดสรรงบประมาณลงสู่หน่วยงาน 16 หน่วยงาน ประจำปีงบประมาณ พ.ศ. 2565 ดังตารางที่ 16

ตารางที่ 16 ประมาณการรายจ่าย ประจำปีงบประมาณ พ.ศ. 2565 จำแนกตามหน่วยงานและแหล่งงบประมาณ

หน่วย : บาท

ลำดับ	หน่วยงาน	แหล่งงบประมาณ				รวมทั้งสิ้น
		งบประมาณแผ่นดิน		เงินรายได้จากการจัดการศึกษา		
		ตามพันธกิจของมหาวิทยาลัย	ยุทธศาสตร์มหาวิทยาลัยราชภัฏฯ	ภาคปกติ	ภาคพิเศษ	
1	วิทยาลัยการฝึกหัดครู	781,800	5,843,126	4,546,700	4,588,100	15,759,726
	- โรงเรียนมัธยมสาธิตวัดพระศรีมหาธาตุฯ	6,348,900	-	15,699,800	-	22,048,700
	- ศูนย์สาธิตการบริหารและพัฒนาเด็กปฐมวัย	353,300	-	7,425,000	-	7,778,300
	- โรงเรียนประถมนสาธิตมหาวิทยาลัยราชภัฏพระนคร	702,200	-	11,099,200	-	11,801,400
2	คณะมนุษยศาสตร์และสังคมศาสตร์	905,850	4,702,700	7,641,900	4,734,800	17,985,250
3	คณะวิทยาการจัดการ	906,750	5,158,885	3,863,500	7,965,400	17,894,535
4	คณะวิทยาศาสตร์และเทคโนโลยี	6,109,700	5,788,665	5,333,000	2,150,500	19,381,865
5	คณะเทคโนโลยีอุตสาหกรรม	9,252,800	4,853,579	3,407,500	2,328,500	19,842,379
6	พุทธวิซชาลัย	-	-	633,000	-	633,000
7	วิทยาลัยชัยบาลาพัฒนา	-	-	1,497,700	1,062,000	2,559,700
8	สำนักงานอธิการบดี	486,219,800	9,342,645	75,609,400	19,931,200	591,103,045
	- ศูนย์ข้อมูลและการบริการ	-	-	1,555,800	-	1,555,800
9	สำนักส่งเสริมวิชาการและงานทะเบียน	400,000	-	10,116,400	13,296,000	23,812,400
10	สำนักวิทยบริการและเทคโนโลยีสารสนเทศ	500,000	-	12,965,500	6,660,000	20,125,500
11	สำนักศิลปะและวัฒนธรรม	50,000	-	2,359,500	-	2,409,500
12	สถาบันวิจัยและพัฒนา	-	-	4,908,500	4,000,000	8,908,500
	- โครงการอนุรักษ์พันธุกรรมพืชอันเนื่องมาจากแนวพระราชดำริฯ	3,105,000	-	-	-	3,105,000
13	สำนักงานประกันคุณภาพการศึกษา	-	-	912,800	-	912,800
14	สำนักงานสภามหาวิทยาลัย	-	-	3,720,000	3,000,000	6,720,000
15	กลุ่มตรวจสอบภายใน	-	-	1,109,100	-	1,109,100
16	กลุ่มงานการตลาดและธุรกิจรายได้	-	-	1,156,600	-	1,156,600
รวมจัดสรรทั้งสิ้น		515,636,100	35,689,600	175,560,900	69,716,500	796,603,100
คิดเป็นร้อยละ		64.73	4.48	22.04	8.75	100

ที่มา : คำขอตั้งงบประมาณ ประจำปีงบประมาณ พ.ศ. 2565 มหาวิทยาลัยราชภัฏพระนคร

จากตารางที่ 16 มหาวิทยาลัยได้จัดสรรงบประมาณการ ประจำปีงบประมาณ พ.ศ. 2565 รวมทั้งสิ้นจำนวน 796,603,100 บาท โดยได้รับการจัดสรรจากรัฐเป็นงบประมาณแผ่นดินค่าใช้จ่ายตามพันธกิจของมหาวิทยาลัย จำนวน 515,636,100 บาท คิดเป็นร้อยละ 64.73 ค่าใช้จ่ายโครงการยุทธศาสตร์มหาวิทยาลัยราชภัฏเพื่อการพัฒนาท้องถิ่น จำนวน 35,689,600 บาท คิดเป็นร้อยละ 4.48 เงินรายได้จากการจัดการศึกษาภาคปกติ จำนวน 175,560,900 บาท คิดเป็นร้อยละ 22.04 และเงินรายได้จากการจัดการศึกษาภาคพิเศษ จำนวน 69,716,500 บาท คิดเป็นร้อยละ 8.75

และเนื่องจากเกิดสถานการณ์แพร่ระบาดของโรคติดเชื้อไวรัสโคโรนา 2019 หรือ โครonavirus 19 (Coronavirus Disease 2019 (COVID-19)) ประกอบกับบางกิจกรรมมีนักศึกษาและชุมชนมีส่วนร่วมในการจัดกิจกรรม ส่งผลให้ไม่สามารถดำเนินการตามแผนที่กำหนดไว้ได้ หน่วยงานจึงมีการเสนอขอปรับแผนการดำเนินงานและแผนการใช้งบประมาณ ดังตารางที่ 17

ตารางที่ 17 ประมาณการรายจ่ายรายไตรมาส (ปรับแผนการใช้งบประมาณ) ประจำปีงบประมาณ พ.ศ. 2565 จำแนกตามหน่วยงาน

หน่วย : 4

บาท

ลำดับ	หน่วยงาน	งบประมาณจัดสรรทั้งสิ้น	ประมาณการรายจ่ายรายไตรมาส				ปรับแผนการดำเนินงาน ไอนงบประมาณจากไตรมาส 1				ประมาณการรายจ่ายรายไตรมาส (ปรับแผนฯ)			
			ไตรมาส 1	ไตรมาส 2	ไตรมาส 3	ไตรมาส 4	โอนไปไตรมาส 2	โอนไปไตรมาส 3	โอนไปไตรมาส 4	ปรับแผนทั้งสิ้น	ไตรมาส 1	ไตรมาส 2	ไตรมาส 3	ไตรมาส 4
1	วิทยาลัยการฝึกหัดครู	15,759,726	1,940,930	5,458,936	5,783,350	2,576,510	418,530.00	-	-	418,530.00	1,522,400.00	5,877,466.00	5,783,350.00	2,576,510.00
	- โรงเรียนมัธยมสาธิตวัดพระศรีฯ	22,048,700	4,864,928	5,323,348	7,070,497	4,789,927	985,478.00	-	-	985,478.00	3,879,450.00	6,308,826.00	7,070,497.00	4,789,927.00
	- ศูนย์สาธิตการบริบาลฯ	7,778,300	1,965,400	1,917,400	2,021,100	1,874,400	496,000.00	-	-	496,000.00	1,469,400.00	2,413,400.00	2,021,100.00	1,874,400.00
	- โรงเรียนประถมนสาธิตฯ	11,801,400	2,788,348	3,884,879	2,532,933	2,595,240	706,792.10	-	-	706,792.10	2,081,555.90	4,591,671.10	2,532,933.00	2,595,240.00
2	คณะมนุษยศาสตร์และสังคมศาสตร์	17,985,250	2,736,120	5,622,905	6,167,440	3,458,785	1,884,175.00	-	-	1,884,175.00	851,945.00	7,507,080.00	6,167,440.00	3,458,785.00
3	คณะวิทยาการจัดการ	17,894,535	3,020,425	4,897,715	5,436,470	4,539,925	1,004,710.00	-	-	1,004,710.00	2,015,715.00	5,902,425.00	5,436,470.00	4,539,925.00
4	คณะวิทยาศาสตร์และเทคโนโลยี	19,381,865	1,825,000	4,755,628	9,880,313	2,920,924	445,575.00	-	-	445,575.00	1,379,425.00	5,201,203.00	9,880,313.00	2,920,924.00
5	คณะเทคโนโลยีอุตสาหกรรม	19,842,379	10,054,369	3,425,424	3,887,691	2,474,895	595,680.00	-	-	595,680.00	9,458,689.00	4,021,104.00	3,887,691.00	2,474,895.00
6	พุทธวิทยาลัย	633,000	300,800	120,800	110,700	100,700	212,500.00	-	-	212,500.00	88,300.00	333,300.00	110,700.00	100,700.00
7	วิทยาลัยชัยบาดาลพิพนธ์	2,559,700	591,425	673,425	706,425	588,425	86,205.08	-	-	86,205.08	505,219.92	759,630.08	706,425.00	588,425.00
8	สำนักงานอธิการบดี	591,103,045	124,162,950	162,886,650	181,508,650	122,544,795	781,581.37	1,500,000.00	462,500.00	2,744,081.37	121,418,868.63	163,668,231.37	183,008,650.00	123,007,295.00
	ศูนย์ข้อมูลและการบริการ	1,555,800	246,155	452,107	445,751	411,787	-	84,365.08	1,840.00	86,205.08	159,950.00	452,107.00	530,116.00	413,627.00
9	สำนักส่งเสริมวิชาการและงานทะเบียน	23,812,400	5,605,000	6,252,800	6,359,800	5,594,800	-	-	-	-	5,605,000.00	6,252,800.00	6,359,800.00	5,594,800.00
10	สำนักวิทยบริการฯ	20,125,500	5,078,875	5,178,875	5,128,875	4,738,875	-	-	-	-	5,078,875.00	5,178,875.00	5,128,875.00	4,738,875.00
11	สำนักศิลปะและวัฒนธรรม	2,409,500	606,050	625,000	582,200	596,250	-	-	-	-	606,050.00	625,000.00	582,200.00	596,250.00
12	สถาบันวิจัยและพัฒนา	8,908,500	5,291,440	1,084,960	1,439,095	1,093,005	-	-	-	-	5,291,440.00	1,084,960.00	1,439,095.00	1,093,005.00
	โครงการอนุรักษ์พันธุกรรมพืชอันเนื่องพระราชดำริฯ	3,105,000	424,920	1,341,010	981,070	358,000	308,951.00	-	-	308,951.00	115,969.00	1,649,961.00	981,070.00	358,000.00
13	สำนักงานประกันคุณภาพการศึกษา	912,800	246,000	233,200	223,200	210,400	-	-	-	-	246,000.00	233,200.00	223,200.00	210,400.00
14	สำนักงานสภามหาวิทยาลัย	6,720,000	1,680,050	1,680,050	1,679,950	1,679,950	-	-	-	-	1,680,050.00	1,680,050.00	1,679,950.00	1,679,950.00
15	กลุ่มตรวจสอบภายใน	1,109,100	266,200	267,600	307,700	267,600	-	-	-	-	266,200.00	267,600.00	307,700.00	267,600.00
16	กลุ่มงานการตลาดและธุรกิจรายได้	1,156,600	289,150	289,150	289,100	289,200	-	-	-	-	289,150.00	289,150.00	289,100.00	289,200.00
รวมทั้งสิ้น		796,603,100	173,984,535	216,371,862	242,542,310	163,704,393	7,926,177.55	1,584,365.08	464,340.00	9,974,882.63	164,009,652.45	224,298,039.55	244,126,675.00	164,168,733.00
ส่วนต่างร้อยละการเพิ่ม/ลด ของงบประมาณ											-5.73	3.66	0.65	0.28

2. รายงานผลการส่งเบิกงบประมาณ ประจำปีงบประมาณ พ.ศ. 2565 สิ้นไตรมาส 1

รายงานผลการส่งเบิกงบประมาณ ประจำปีงบประมาณ พ.ศ. 2565 สิ้นไตรมาส 1 (1 ต.ค.-31 ธ.ค.64) มหาวิทยาลัยมีผลการส่งเบิกงบประมาณรวมทั้งสิ้น 128,455,996.62 บาท คิดเป็นร้อยละ 16.13 ของงบประมาณจัดสรรทั้งหมด โดยหน่วยงานที่มีผลการดำเนินงานและส่งเบิกงบประมาณสูงสุด คือ ศูนย์ข้อมูลและการบริการ กลุ่มตรวจสอบภายใน และกลุ่มงานการตลาดและธุรกิจรายได้ คิดเป็นร้อยละ 100 รองลงมาคือ คณะมนุษยศาสตร์และสังคมศาสตร์ คิดเป็นร้อยละ 93.36 สำนักงานประกันคุณภาพการศึกษา คิดเป็นร้อยละ 89.66 สำนักงานอธิการบดี คิดเป็นร้อยละ 88.62 และสถาบันวิจัยและพัฒนา คิดเป็นร้อยละ 87.82 ตามลำดับ ดังตารางที่ 18

ตารางที่ 18 ผลการส่งเบิกงบประมาณ ประจำปีงบประมาณ พ.ศ. 2565 ณ สิ้นไตรมาส 1 (1 ต.ค.-31 ธ.ค.64) จำแนกตามหน่วยงาน และแหล่งงบประมาณ

(หน่วย : บาท)

ที่	หน่วยงาน	งบประมาณ จัดสรร ทั้งหมด	เป้าหมาย ไตรมาส 1		ผลการส่งเบิกงบประมาณ (ตามแหล่งงบประมาณ)				รวมผลการส่งเบิก งบประมาณ	ร้อยละการเบิกจ่าย	
			งบประมาณ	ร้อยละ	งปม. (ตามพันธกิจของ มหาวิทยาลัย)	งปม. (โครงการยุทธศาสตร์ มหาวิทยาลัยราชภัฏฯ)	บ.กศ.	กศ.พบ.		งปม. จัดสรร (สำนัก งบประมาณ ร้อยละ 34.08)	ค่า เป้าหมาย ไตรมาส 1
1.	วิทยาลัยการฝึกหัดครู	15,759,726	1,522,400	9.66	4,756.00	-	317,875.00	314,245.00	636,876.00	4.04	41.83
	- โรงเรียนมัธยมสาธิต ฯ	22,048,700	3,879,450	17.59	14,700.00	-	2,882,700.00	-	2,897,400.00	13.14	74.69
	- ศูนย์สาธิตการบริการ ฯ	7,778,300	1,469,400	18.89	-	-	919,800.00	-	919,800.00	11.83	62.60
	- โรงเรียนประถมนสาธิต ฯ	11,801,400	2,081,556	17.64	-	-	1,167,385.00	-	1,167,385.00	9.89	56.08
2.	คณะมนุษยศาสตร์ฯ	17,985,250	851,945	4.74	-	-	556,535.00	238,870.00	795,405.00	4.42	93.36
3.	คณะวิทยาการจัดการ	17,894,535	2,015,715	11.26	1,600.00	-	373,185.00	388,870.00	763,655.00	4.27	37.89
4.	คณะวิทยาศาสตร์และเทคโนโลยี	19,381,865	1,379,425	7.12	13,109.00	-	614,639.60	99,900.00	727,648.60	3.75	52.75
5.	คณะเทคโนโลยีอุตสาหกรรม	19,842,379	9,458,689	47.67	34,627.30	-	445,475.00	188,525.00	668,627.30	3.37	7.07
6.	พุทธวิษขาลัย	633,000	88,300	13.95	-	-	88,300.00	-	88,300.00	13.95	100.00
7.	วิทยาลัยชัยบาดาลพัฒนา	2,559,700	505,220	19.74	-	-	374,425.00	30,794.92	405,219.92	15.83	80.21
8.	สำนักงานอธิการบดี	591,103,045	121,418,869	20.54	92,540,626.24	854,018.00	11,972,977.63	835,663.39	106,203,285.26	17.97	87.47
	- ศูนย์ข้อมูลและการบริการ	1,555,800	159,950	10.28	-	-	159,950.00	-	159,950.00	10.28	100.00

ตารางที่ 18 (ต่อ) ผลการส่งเบิกงบประมาณ ประจำปีงบประมาณ พ.ศ. 2565 ณ สิ้นไตรมาส 1 (1 ต.ค.-31 ธ.ค.64) จำแนกตามหน่วยงาน และแหล่งงบประมาณ

(หน่วย : บาท)

ที่	หน่วยงาน	งบประมาณ จัดสรร	เป้าหมาย ไตรมาส 1		ผลการส่งเบิกงบประมาณ (ตามแหล่งงบประมาณ)				รวมผลการส่งเบิก งบประมาณ	ร้อยละการเบิกจ่าย	
			งบประมาณ	ร้อยละ	งปม. (ตามพันธกิจของ มหาวิทยาลัย)	งปม. (โครงการยุทธศาสตร์ มหาวิทยาลัยราชภัฏฯ)	บ.กศ.	กศ.ทบ.		งบประมาณ จัดสรร (สำนัก งบประมาณ ร้อยละ 34.08)	ค่า เป้าหมาย ไตรมาส 1
9.	สำนักส่งเสริมวิชาการฯ	23,812,400	5,605,000	23.54	398,900.00	-	1,571,700.00	873,615.18	2,844,215.18	11.94	50.74
10.	สำนักวิทยบริการฯ	20,125,500	5,078,875	25.24	-	-	2,360,738.00	550,000.00	2,910,738.00	14.46	57.31
11.	สำนักศิลปะและวัฒนธรรม	2,409,500	606,050	25.15	-	-	528,320.00	-	528,320.00	21.93	87.17
12.	สถาบันวิจัยและพัฒนา	8,908,500	5,291,440	59.40	-	-	647,163.00	4,000,000.00	4,647,163.00	52.17	87.82
	- โครงการอนุรักษ์พันธุกรรม พืช อันเนื่องมาจากแนว พระราชดำริฯ	3,105,000	150,620	4.85	70,969.36	-	-	-	70,969.36	2.29	47.12
13.	สำนักงานประกันคุณภาพฯ	912,800	246,000	26.95	-	-	220,575.00	-	220,575.00	24.16	89.66
14.	สำนักงานสภามหาวิทยาลัย	6,720,000	1,680,050	25.00	-	-	1,053,976.00	191,138.00	1,245,114.00	18.53	74.11
15.	กลุ่มตรวจสอบภายใน	1,109,100	266,200	24.00	-	-	266,200.00	-	266,200.00	24.00	100.00
16.	กลุ่มงานการตลาดฯ	1,156,600	289,150	25.00	-	-	289,150.00	-	289,150.00	25.00	100.00
รวมทั้งสิ้น		796,603,100	164,044,303	20.59	93,079,287.90	854,018.00	26,811,069.23	7,711,621.49	128,455,996.62	16.13	78.31
คิดเป็นร้อยละ					72.46	0.66	20.87	6.00			

ที่มา : ข้อมูลจากหน่วยงานส่งเอกสารเบิกจ่ายงบประมาณที่กองนโยบายและแผน ณ วันที่ 31 ธ.ค. 64 และการติดตามเร่งรัดการเบิกจ่ายเงินงบประมาณ ประจำปีงบประมาณ พ.ศ. 2565 สิ้นไตรมาส 1
ค่าเป้าหมาย ร้อยละ 34.08 จากหนังสือ นร.0702/ว134 ลงวันที่ 8 ก.ย. 2564

ตารางที่ 19 ผลการส่งเบิกงบประมาณ ประจำปีงบประมาณ พ.ศ. 2565 ณ สิ้นไตรมาส 1 (1 ต.ค.-31 ธ.ค.64) จำแนกตามหน่วยงาน และหมวดรายจ่าย

(หน่วย : บาท)

ที่	หน่วยงาน	ค่าเป้าหมาย ไตรมาส 1	หมวดรายจ่าย							รวมผลการตัดยอด ไตรมาส 1	
			งบบุคลากร	งบดำเนินงาน	ค่าสาธารณูปโภค	ค่าครุภัณฑ์	สิ่งก่อสร้าง	งบอุดหนุน	งบรายจ่ายอื่น	งบประมาณ	ร้อยละ
1	วิทยาลัยการฝึกหัดครู	1,522,400	587,200.00	44,920.00	-	-	-	4,756.00	-	636,876.00	41.83
	- โรงเรียนมัธยมสาธิต ฯ	3,879,450	2,803,200.00	79,500.00	-	-	-	14,700.00	-	2,897,400.00	59.56
	- ศูนย์สาธิตการบิบาล ฯ	1,469,400	898,500.00	21,300.00	-	-	-	-	-	919,800.00	62.60
	- โรงเรียนประถมนสาธิต ฯ	2,081,556	1,058,180.00	109,205.00	-	-	-	-	-	1,167,385.00	55.35
2	คณะมนุษยศาสตร์ฯ	851,945	373,875.00	421,530.00	-	-	-	-	-	795,405.00	31.79
3	คณะวิทยาการจัดการ	2,015,715	483,600.00	278,455.00	-	-	-	1,600.00	-	763,655.00	30.13
4	คณะวิทยาศาสตร์ฯ	1,379,425	383,800.00	330,739.60	-	-	-	13,109.00	-	727,648.60	67.76
5	คณะเทคโนโลยีอุตสาหกรรม	9,458,689	310,875.00	323,125.00	-	-	-	34,627.30	-	668,627.30	7.07
6	พุทธวิชาลัย	88,300	88,300.00	-	-	-	-	-	-	88,300.00	79.69
7	วิทยาลัยชัยบาดาลพัฒนา	505,220	374,425.00	30,794.92	-	-	-	-	-	405,219.92	80.21
8	สำนักงานอธิการบดี	121,418,869	24,461,114.52	8,460,520.25	5,187,353.09	523,060.00	-	67,571,237.40	-	106,203,285.26	87.47
	- ศูนย์ข้อมูลและการบริการ	159,950	159,950.00	-	-	-	-	-	-	159,950.00	100
9	สำนักส่งเสริมวิชาการฯ	5,605,000	1,301,600.00	1,343,165.18	-	-	-	199,450.00	-	2,844,215.18	50.74
10	สำนักวิทยบริการฯ	5,078,875	1,004,500.00	1,906,238.00	-	-	-	-	-	2,910,738.00	57.31
11	สำนักศิลปะและวัฒนธรรม	606,050	398,900.00	129,420.00	-	-	-	-	-	528,320.00	87.17
12	สถาบันวิจัยและพัฒนา	5,291,440	488,625.00	158,538.00	-	-	-	4,000,000.00	-	4,647,163.00	87.82
	- โครงการอนุรักษ์พันธุกรรมพืชฯ	150,620	-	-	-	-	-	70,969.36	-	70,969.36	47.12
13	สำนักงานประกันคุณภาพฯ	246,000	203,200.00	17,375.00	-	-	-	-	-	220,575.00	89.66
14	สำนักงานสภามหาวิทยาลัย	1,680,050	134,250.00	1,110,864.00	-	-	-	-	-	1,245,114.00	74.11
15	กลุ่มตรวจสอบภายใน	266,200	250,200.00	-	-	16,000.00	-	-	-	266,200.00	100
16	กลุ่มงานการตลาดฯ	289,150	289,150.00	-	-	-	-	-	-	289,150.00	100
รวมทั้งสิ้น		164,044,303	36,053,444.52	14,765,689.95	5,187,353.09	539,060.00	-	71,910,449.06	-	128,455,996.62	78.31
คิดเป็นร้อยละ			28.07	11.49	4.04	0.42	-	55.98	-		

3. รายงานผลการปฏิบัติงานตามแผนยุทธศาสตร์ มหาวิทยาลัยราชภัฏพระนคร ประจำปีงบประมาณ พ.ศ. 2565

3.1 ด้านการปฏิบัติงาน ด้านการพัฒนาท้องถิ่น

มหาวิทยาลัยราชภัฏพระนคร ได้รับจัดสรรงบประมาณเพื่อการพัฒนาท้องถิ่น ประเภทงบประมาณแผ่นดิน จำนวน 38,794,600 บาท เพื่อดำเนินโครงการพัฒนาท้องถิ่น ในพื้นที่รับผิดชอบของมหาวิทยาลัย ใน 4 พื้นที่ ได้แก่ 1) จังหวัดนครนายก 2) จังหวัดนนทบุรี 3) อำเภอชัยบาดาล จังหวัดลพบุรี 4) กรุงเทพมหานคร (ตอนเหนือ เขตบางเขน เขตหลักสี่ เขตดอนเมือง และเขตสายไหม) โดยมหาวิทยาลัยมีผลการส่งเบิกงบประมาณ โครงการยุทธศาสตร์มหาวิทยาลัยราชภัฏเพื่อการพัฒนาท้องถิ่น จำนวน 854,018 บาท คิดเป็นร้อยละ 2.39 และโครงการอนุรักษ์พันธุกรรมพืช อันเนื่องมาจากแนวพระราชดำริสมเด็จพระเทพรัตนราชสุดาฯ สยามบรมราชกุมารี จำนวน 70,969.36 บาท คิดเป็นร้อยละ 2.29 ดังตารางที่ 20

ตารางที่ 20 ผลการส่งเบิกงบประมาณ โครงการพัฒนาท้องถิ่น ประจำปีงบประมาณ พ.ศ. 2565 ณ สิ้นไตรมาส 1 (1 ต.ค.-31 ธ.ค.64)

หน่วย : บาท

ที่	หน่วยงาน	งบประมาณจัดสรร		จำนวนกิจกรรม	ผลการส่งเบิก	
		งบประมาณ	ร้อยละ		งบประมาณ	ร้อยละ
1. โครงการยุทธศาสตร์มหาวิทยาลัยราชภัฏเพื่อการพัฒนาท้องถิ่น						
1	วิทยาลัยการฝึกหัดครู	5,843,126	16.37	12	-	-
2	คณะมนุษยศาสตร์และสังคมศาสตร์	4,702,700	13.18	16	-	-
3	คณะวิทยาการจัดการ	5,158,885	14.45	11	-	-
4	คณะวิทยาศาสตร์และเทคโนโลยี	5,788,665	16.22	21	-	-
5	คณะเทคโนโลยีอุตสาหกรรม	4,853,579	13.60	15	-	-
6	สำนักงานอธิการบดี	9,342,645	26.18	3	854,018	9.14
รวมงบประมาณโครงการยุทธศาสตร์ฯ		35,689,600	100	78	854,018	2.39
2. โครงการอนุรักษ์พันธุกรรมพืช อันเนื่องมาจากแนวพระราชดำริสมเด็จพระเทพรัตนราชสุดาฯ สยามบรมราชกุมารี						
1	สถาบันวิจัยและพัฒนา	3,105,000	100	38	70,969.36	2.29

ที่มา : ข้อมูลจากหน่วยงานส่งเอกสารเบิกจ่ายงบประมาณที่กองนโยบายและแผน ณ วันที่ 31 ธ.ค. 2564

และการจำแนกผลการดำเนินงาน ตามโครงการและพื้นที่ดำเนินงาน ดังตารางที่ 21 และตารางที่ 22

ตารางที่ 21 ผลการดำเนินงานโครงการยุทธศาสตร์มหาวิทยาลัยราชภัฏเพื่อการพัฒนาท้องถิ่นประจำปีงบประมาณ พ.ศ. 2565 ณ สิ้นไตรมาส 1 (1 ต.ค.-31 ธ.ค.64) ตามพื้นที่รับผิดชอบของมหาวิทยาลัยราชภัฏพระนคร และโครงการหลัก 7 โครงการ (งบประมาณแผ่นดิน)

หน่วย : บาท

โครงการ/พื้นที่	งบประมาณจัดสรร	จำนวนกิจกรรม	ผลการส่งเบิกงบประมาณ	ร้อยละ
ภาพรวมผลการดำเนินงาน ตามพื้นที่รับผิดชอบของมหาวิทยาลัยราชภัฏพระนคร				
- จังหวัดนครนายก	8,753,698	24	-	-
- จังหวัดนนทบุรี	5,663,685	17	-	-
- จังหวัดลพบุรี	2,833,252	10	-	-
- จังหวัดกาญจนบุรี	330,000	1	-	-
- กรุงเทพมหานคร	18,108,965	26	854,018	4.72
รวมทั้งสิ้น	35,689,600	78	854,018	2.39
1. โครงการสืบสานพระราชปณิธานเพื่อการพัฒนาชุมชนท้องถิ่นอย่างยั่งยืน				
- จังหวัดนครนายก	285,890	1	-	-
- จังหวัดนนทบุรี	-	-	-	-
- จังหวัดลพบุรี	-	-	-	-
- จังหวัดกาญจนบุรี	330,000	1	-	-
- กรุงเทพมหานคร	5,032,745	5	845,748	16.80
รวมโครงการที่ 1	5,648,635	7	845,748	14.97
2. โครงการยกระดับมาตรฐานผลิตภัณฑ์ชุมชนสู่ University as Marketplace				
- จังหวัดนครนายก	2,307,260	5	-	-
- จังหวัดนนทบุรี	1,179,095	2	-	-
- จังหวัดลพบุรี	417,126	2	-	-
- กรุงเทพมหานคร	439,455	2	-	-
รวมโครงการที่ 2	4,342,936	11	-	-
3. โครงการยกระดับคุณภาพชีวิต				
- จังหวัดนครนายก	4,633,648	13	-	-
- จังหวัดนนทบุรี	3,428,640	10	-	-
- จังหวัดลพบุรี	1,917,291	7	-	-
- กรุงเทพมหานคร	414,746	3	-	-
รวมโครงการที่ 3	10,394,325	33	-	-
4. โครงการยกระดับการจัดการเรียนรู้เพื่อพัฒนาเครือข่ายการศึกษาตามอัยาศัย หรือโรงเรียนขนาดเล็ก				
- จังหวัดนครนายก	1,526,900	5	-	-
- จังหวัดนนทบุรี	1,055,950	5	-	-
- จังหวัดลพบุรี	498,835	1	-	-
- กรุงเทพมหานคร	2,279,608	5	-	-
รวมโครงการที่ 4	5,361,293	16	-	-

ตารางที่ 21 (ต่อ) ผลการดำเนินงานโครงการยุทธศาสตร์มหาวิทยาลัยราชภัฏเพื่อการพัฒนาท้องถิ่น ประจำปีงบประมาณ พ.ศ. 2565 ณ สิ้นไตรมาส 1 (1 ต.ค.-31 ธ.ค.64) ตามพื้นที่รับผิดชอบของมหาวิทยาลัยราชภัฏพระนคร และโครงการหลัก 7 โครงการ (งบประมาณแผ่นดิน)

หน่วย : บาท

โครงการ/พื้นที่	งบประมาณจัดสรร	จำนวนกิจกรรม	ผลการส่งเบิกงบประมาณ	ร้อยละ
5. โครงการยกระดับมาตรฐานสมรรถนะบัณฑิตสู่ความเป็นเลิศ				
- กรุงเทพมหานคร	309,200	1	-	-
6. โครงการสร้างอัตลักษณ์ พัฒนาทักษะบัณฑิตวิศวกรสังคม				
- กรุงเทพมหานคร	8,306,891	6	8,270	0.10
7. โครงการสร้างอัตลักษณ์ พัฒนาทักษะบัณฑิตวิศวกรสังคม				
- กรุงเทพมหานคร	1,326,320	4	-	-
รวมทั้งสิ้น	35,689,600	78	854,018	2.39

ที่มา : คำขอตั้งงบประมาณ ประจำปีงบประมาณ พ.ศ. 2565 มหาวิทยาลัยราชภัฏพระนคร และข้อมูลจากหน่วยงานส่งเอกสารเบิกจ่ายงบประมาณที่กองนโยบายและแผน ณ วันที่ 31 ธ.ค. 2564

ตารางที่ 22 ผลการดำเนินงานโครงการอนุรักษ์พันธุกรรมพืช อันเนื่องมาจากแนวพระราชดำริสมเด็จพระเทพรัตนราชสุดาฯ สยามบรมราชกุมารี ประจำปีงบประมาณ พ.ศ. 2565 ณ สิ้นไตรมาส 1 (1 ต.ค.-31 ธ.ค.64) จำแนกตามพื้นที่ดำเนินงาน

หน่วย : บาท

พื้นที่	งบประมาณจัดสรร	จำนวนกิจกรรม	ผลการส่งเบิกงบประมาณ	ร้อยละ
จังหวัดนนทบุรี	258,000	3	-	-
จังหวัดลพบุรี	1,827,800	22	70,969.36	3.88
กรุงเทพมหานคร	1,019,200	13	-	-
รวมทั้งสิ้น	3,105,000	38	70,969.36	2.29

ที่มา : คำขอตั้งงบประมาณ ประจำปีงบประมาณ พ.ศ. 2565 มหาวิทยาลัยราชภัฏพระนคร และข้อมูลจากหน่วยงานส่งเอกสารเบิกจ่ายงบประมาณที่กองนโยบายและแผน ณ วันที่ 31 ธ.ค. 2564

3.2 ด้านการปฏิบัติงานตามแผนยุทธศาสตร์มหาวิทยาลัย ประจำปีงบประมาณ พ.ศ. 2565

มหาวิทยาลัยราชภัฏพระนครจัดทำแผนบริหารและติดตามงบประมาณ ประจำปีงบประมาณ พ.ศ. 2565 และหัวหน้าหน่วยงานทุกหน่วยงานเป็นผู้กำกับ ติดตาม ตรวจสอบ และประเมินผลการดำเนินงานอย่างมีประสิทธิภาพและประสิทธิผล เพื่อให้การดำเนินงานเป็นไปตามแผนยุทธศาสตร์มหาวิทยาลัย ประจำปีงบประมาณ พ.ศ. 2565 ดังแผนภาพที่ 1

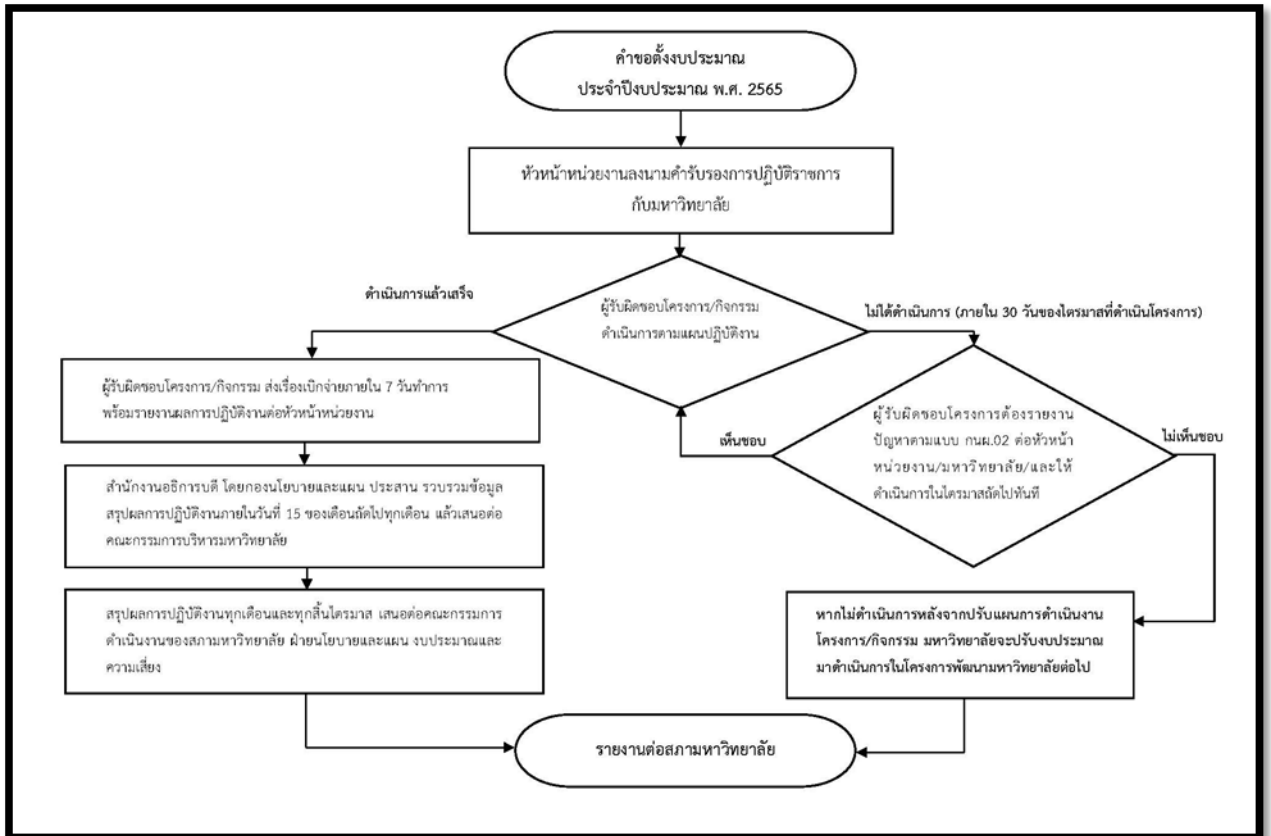

แผนภาพที่ 1 มาตรการติดตามงบประมาณ ประจำปีงบประมาณ พ.ศ. 2565

จากการตรวจสอบข้อมูลการดำเนินงานของหน่วยงาน มีผลการดำเนินงาน ตามโครงการ/กิจกรรมของหน่วยงาน ตามโครงการหลัก จำนวน 23 โครงการ โดยมีกิจกรรมในไตรมาส 1 จำนวน 218 กิจกรรม กิจกรรมที่อยู่ระหว่างการดำเนินงาน จำนวน 114 กิจกรรม และกิจกรรมที่ปรับแผนการดำเนินงานและแผนงบประมาณจำนวน 104 โดยมีรายละเอียดการดำเนินงาน ดังตารางที่ 23

ตารางที่ 23 การปรับแผนการดำเนินงาน และแผนงบประมาณ ประจำปีงบประมาณ พ.ศ. 2565 ณ สิ้นไตรมาส 1 (1 ต.ค.-31 ธ.ค.64)

หน่วย : กิจกรรม

ที่	หน่วยงาน	งบประมาณ จัดสรร ไตรมาส 1 (ก่อนปรับแผนฯ) (บาท)	แผนการดำเนิน กิจกรรม ไตรมาส 1	กิจกรรมที่อยู่ระหว่างดำเนินการ		กิจกรรมที่ปรับ แผนการดำเนินงานฯ		กิจกรรมที่ไม่ดำเนินการ ปรับแผนฯ ตามแบบ กนผ.02	
				จำนวนกิจกรรม	งบประมาณ (บาท)	จำนวน กิจกรรม	งบประมาณ (บาท)	จำนวน กิจกรรม	งบประมาณ (บาท)
1.	วิทยาลัยการฝึกหัดครู	1,678,930.00	12	9	1,522,400.00	3	156,530.00	-	-
	- โครงการยุทธศาสตร์ฯ	262,000.00	2	-	-	2	262,000.00	-	-
	- โรงเรียนมัธยมสาธิต ฯ	4,864,928.00	10	1	3,879,450.00	9	985,478.00	-	-
	- ศูนย์สาธิตการบริบาล ฯ	1,965,400.00	7	5	1,469,400.00	2	496,000.00	-	-
	- โรงเรียนประถมนสาธิตฯ	2,788,348.00	5	2	2,081,555.90	3	706,792.10	-	-
2.	คณะมนุษยศาสตร์และฯ	2,736,120.00	8	1	851,945.00	7	1,884,175.00	-	-
	- โครงการยุทธศาสตร์ฯ	-	-	-	-	-	-	-	-
3.	คณะวิทยาการจัดการ	2,234,515.00	21	5	2,015,715.00	16	218,800.00	-	-
	- โครงการยุทธศาสตร์ฯ	785,910.00	4	-	-	4	785,910.00	-	-
4.	คณะวิทยาศาสตร์ฯ	1,825,000.00	14	4	1,379,425.00	10	445,575.00	-	-
	- โครงการยุทธศาสตร์ฯ	-	-	-	-	-	-	-	-
5.	คณะเทคโนโลยีอุตสาหกรรม	9,819,909.00	13	10	9,458,689.00	3	361,220.00	-	-
	- โครงการยุทธศาสตร์ฯ	234,460.00	5	-	-	5	234,460.00	-	-
6.	พุทธวิทยาลัย	300,800.00	3	-	88,300.00	3	212,500.00	-	-
7.	วิทยาลัยชัยบาดาลพัฒนา	591,425.00	3	1	505,219.92	2	86,205.08	-	-
8.	สำนักงานอธิการบดี	122,536,387.00	27	23	121,418,868.63	4	1,117,518.37	-	-
	- โครงการยุทธศาสตร์ฯ	1,626,563.00	3	1	126,563.00	3	1,500,000.00	-	-
	ศูนย์ข้อมูลและการบริการ	246,155.00	3	1	159,949.92	2	86,205.08	-	-

หน่วย : กิจกรรม

ที่	หน่วยงาน	งบประมาณ จัดสรร ไตรมาส 1 (ปรับแผนฯ แล้ว) (บาท)	แผนการดำเนิน กิจกรรม ไตรมาส 1	กิจกรรมที่อยู่ระหว่างดำเนินการ		กิจกรรมที่ปรับ แผนการดำเนินงานฯ		กิจกรรมที่ไม่ดำเนินการปรับ แผนฯ ตามแบบ กณผ.02	
				จำนวนกิจกรรม	งบประมาณ (บาท)	จำนวนกิจกรรม	งบประมาณ (บาท)	จำนวนกิจกรรม	งบประมาณ (บาท)
9.	สำนักส่งเสริมวิชาการฯ	5,605,000.00	19	19	5,605,000.00	-	-	-	-
10.	สำนักวิทยบริการฯ	5,078,875.00	9	9	5,078,875.00	-	-	-	-
11.	สำนักศิลปะฯ	606,050.00	4	4	606,050.00	-	-	-	-
12.	สถาบันวิจัยและพัฒนา	5,291,440.00	9	9	5,291,440.00	-	-	-	-
	- โครงการอนุรักษ์พันธุกรรมพืช อันเนื่องพระราชดำริฯ	424,920.00	28	2	150,620.00	26	274,300.00	-	-
13.	สำนักงานประกันฯ	246,000.00	1	1	246,000.00	-	-	-	-
14.	สำนักงานสภาฯ	1,680,050.00	5	5	1,680,050.00	-	-	-	-
15.	กลุ่มตรวจสอบภายใน	266,200.00	2	2	266,200.00	-	-	-	-
16.	กลุ่มงานการตลาดฯ	289,150.00	1	1	289,150.00	-	-	-	-
รวมทั้งสิ้น		173,984,535.00	218	114	164,170,866.37	104	10,292,122.27	-	-

ที่มา : ข้อมูลจากการรายงานผลการดำเนินงานที่กองนโยบายและแผน ข้อมูล ณ วันที่ 31 ธ.ค. 2564 และสรุปผลรายงานตามแบบ กณผ.02

และผลการดำเนินงานในการขับเคลื่อนการพัฒนามหาวิทยาลัยตามแผนยุทธศาสตร์มหาวิทยาลัย ประจำปีงบประมาณ พ.ศ. 2565 ประกอบด้วย 4 ยุทธศาสตร์ จำนวน 44 ตัวชี้วัด มีผลการดำเนินงานบรรลุค่าเป้าหมายจำนวน 6 ตัวชี้วัด และอยู่ระหว่างดำเนินการจำนวน 38 ตัวชี้วัด ดังตารางที่ 24 และรายละเอียดผลการดำเนินงาน ดังตารางที่ 25

ตารางที่ 24 ผลการดำเนินงานตามประเด็นยุทธศาสตร์มหาวิทยาลัย ประจำปีงบประมาณ พ.ศ. 2565
ณ สิ้นไตรมาส 1 (1 ต.ค.-31 ธ.ค.64)

หน่วย : ตัวชี้วัด

ยุทธศาสตร์มหาวิทยาลัย	เป้าหมาย ตัวชี้วัด	บรรลุ		อยู่ระหว่าง ดำเนินงาน	
		จำนวน	ร้อยละ	จำนวน	ร้อยละ
ยุทธศาสตร์ที่ 1 พัฒนาท้องถิ่น	12	1	8.33	11	91.67
ยุทธศาสตร์ที่ 2 ผลิตบัณฑิตและพัฒนาครู	5	1	20.00	4	80.00
ยุทธศาสตร์ที่ 3 พัฒนาคุณภาพการศึกษา	19	3	15.79	16	84.21
ยุทธศาสตร์ที่ 4 พัฒนาระบบบริหารจัดการ	8	1	12.50	7	87.50
รวมทั้งสิ้น	44	6	13.64	38	86.36

ที่มา : ข้อมูลจากการรายงานผลการปฏิบัติงานของหน่วยงาน โดยกองนโยบายและแผน ณ วันที่ 31 ธ.ค. พ.ศ.2564

ยุทธศาสตร์มหาวิทยาลัย/เป้าประสงค์/ ตัวชี้วัดกลยุทธ์	ค่าเป้าหมาย	ผลการ ดำเนินงาน	ผลการดำเนินงานของตัวชี้วัด
ยุทธศาสตร์ที่ 1 พัฒนาท้องถิ่น			
เป้าประสงค์ ชุมชนท้องถิ่นยั่งยืน			
กลยุทธ์ที่ 1 สืบสานพระราชปณิธาน			
โครงการที่ 1 สืบสานพระราชปณิธานเพื่อการพัฒนาท้องถิ่นอย่างยั่งยืน			
ตัวชี้วัดที่ 1 จำนวนชุมชน/หมู่บ้าน/ โรงเรียน ที่มหาวิทยาลัยดำเนินโครงการ อันเป็นผลจากการวางแผนพัฒนาเชิงพื้นที่	15 ชุมชน/ หมู่บ้าน/ โรงเรียน	2 ชุมชน x	1. มหาวิทยาลัยได้ดำเนินโครงการอันเป็นผลจากการวางแผนพัฒนาเชิงพื้นที่ (ศักยภาพชุมชน สภาพปัญหาและความต้องการที่แท้จริงของชุมชน) จำนวน2..... ชุมชน/หมู่บ้าน/โรงเรียน กิจกรรมที่ดำเนินการโดยหน่วยงาน ดังนี้ (อยู่ระหว่างดำเนินงาน) 1. คณะวิทยาศาสตร์และเทคโนโลยี ดำเนินโครงการโดยชุมชนเข้าร่วม จำนวน ..1... ชุมชน 1.1 กิจกรรมพัฒนานักศึกษาเพื่อถ่ายทอดองค์ความรู้และประกวดแนวคิดและนวัตกรรมด้านน้ำบาดาลเพื่อสร้างเครือข่ายท้องถิ่นต้นแบบด้านการบริหารจัดการน้ำบาดาลอย่างยั่งยืน ชุมชนเข้าร่วม จำนวน 1 ชุมชน 2. สำนักงานอธิการบดี ดำเนินโครงการโดยชุมชนเข้าร่วม จำนวน ..1.. ชุมชน 2.1 กิจกรรมการพัฒนาพื้นที่ภายในมหาวิทยาลัยราชภัฏพระนคร ให้เป็นแหล่งเรียนรู้ต้นแบบโคกหนองนา ณ มหาวิทยาลัยราชภัฏพระนคร (วันที่ 1-14 พ.ย. 2564)
ตัวชี้วัดที่ 2 จำนวนกิจกรรมของ มหาวิทยาลัยที่นักศึกษาและบุคลากร ประยุกต์ใช้องค์ความรู้ในปฏิบัติงาน จริง แก้ปัญหาและพัฒนาชุมชนในมิติต่างๆ	10 กิจกรรม	1 กิจกรรม x	2. นักศึกษาและบุคลากรของมหาวิทยาลัย ได้ประยุกต์ใช้องค์ความรู้ในปฏิบัติงานจริง แก้ปัญหาและพัฒนาชุมชนในมิติต่าง ๆ ดำเนินกิจกรรมในพื้นที่รับผิดชอบของมหาวิทยาลัย จำนวน1..... กิจกรรม กิจกรรมที่ดำเนินการโดยหน่วยงาน ดังนี้ (อยู่ระหว่างดำเนินงาน) 1. คณะวิทยาศาสตร์และเทคโนโลยี ดำเนินโครงการ จำนวน ..1... กิจกรรม 1.1 กิจกรรมพัฒนานักศึกษาเพื่อถ่ายทอดองค์ความรู้และประกวดแนวคิดและนวัตกรรมด้านน้ำบาดาลเพื่อสร้างเครือข่ายท้องถิ่นต้นแบบด้านการบริหารจัดการน้ำบาดาลอย่างยั่งยืน (วันที่ 5-7 ม.ค. 2565)

ยุทธศาสตร์มหาวิทยาลัย/เป้าประสงค์/ ตัวชี้วัดกลยุทธ์	ค่าเป้าหมาย	ผลการ ดำเนินงาน	ผลการดำเนินงานของตัวชี้วัด
กลยุทธ์ที่ 2 พัฒนาการศึกษาศาสนา วัฒนธรรม			
โครงการที่ 2 บูรณาการพันธกิจสัมพันธ์ เพื่อพัฒนาการศึกษา ศาสนา และวัฒนธรรม			
ตัวชี้วัดที่ 3 จำนวนกิจกรรมที่ส่งเสริมการทำนุบำรุงศิลปวัฒนธรรมและศาสนา หรือ การให้บริการวิชาการ เพื่อพัฒนาสถานศึกษา ชุมชน และสังคม	≥10 กิจกรรม	3 กิจกรรม x	3. มหาวิทยาลัยดำเนินกิจกรรมส่งเสริมการทำนุบำรุงศิลปวัฒนธรรมและศาสนา หรือการให้บริการวิชาการ เพื่อพัฒนาสถานศึกษา ชุมชน และสังคม จำนวน ..3.. กิจกรรม (อยู่ระหว่างดำเนินงาน) 1. สำนักศิลปะและวัฒนธรรม ดำเนินการจัดกิจกรรม ..3.. กิจกรรม ได้แก่ 1.1 โครงการพระนครธรรมสำหรับบุคลากร และบัณฑิตศึกษา หลักสูตรพัฒนาศักยภาพเพื่อพร้อมในการทำงานอย่างมีความสุขออนไลน์ (วันที่ 29 – 31 ต.ค. 2564) 1.2 โครงการบริการวิชาการหลักสูตรฝึกอบรมนักพิธีการและศาสนพิธีกร รุ่น 1 (วันที่ 23 – 24 พ.ย. 2564) 1.3 กิจกรรม 5 ธันวาคม 2564 “วันพ่อแห่งชาติ” ฯ 1 (วันที่ 5 ธ.ค. 2564)
ตัวชี้วัดที่ 4 จำนวนผู้เข้ารับการถ่ายทอดความรู้และเรียนรู้ผ่านการเข้าร่วมกิจกรรม/ ฝึกอบรม/ แหล่งเรียนรู้ตลอดจนการเข้าถึงสื่อในรูปแบบ Lifelong Learning	3,000 คน	- x	4. มหาวิทยาลัย ได้จัดกิจกรรม/ ฝึกอบรม/ แหล่งเรียนรู้ ผ่านสื่อในรูปแบบ Lifelong Learning มีผู้เข้าร่วมกิจกรรมอบรมจำนวน ... คน กิจกรรมที่ดำเนินการโดยหน่วยงาน ดังนี้ (อยู่ระหว่างดำเนินงาน)
กลยุทธ์ที่ 3 พัฒนาเศรษฐกิจฐานรากของท้องถิ่น			
โครงการที่ 3 ยกระดับมาตรฐานผลิตภัณฑ์ชุมชนสู่ University as Marketplace			
ตัวชี้วัดที่ 5 จำนวนวิสาหกิจชุมชนผู้ประกอบการใหม่ในพื้นที่บริการของมหาวิทยาลัย	8 วิสาหกิจ/ ผู้ประกอบการ/ ผลิตภัณฑ์	- x	5. มหาวิทยาลัย ได้ดำเนินกิจกรรมพัฒนาชุมชนในพื้นที่บริการของมหาวิทยาลัย เพื่อพัฒนาเป็นวิสาหกิจชุมชนผู้ประกอบการใหม่ จำนวน วิสาหกิจ/ผู้ประกอบการ/ผลิตภัณฑ์ กิจกรรมที่ดำเนินการโดยหน่วยงาน ดังนี้ (อยู่ระหว่างดำเนินงาน)

ยุทธศาสตร์มหาวิทยาลัย/เป้าประสงค์/ ตัวชี้วัดกลยุทธ์	ค่าเป้าหมาย	ผลการ ดำเนินงาน	ผลการดำเนินงานของตัวชี้วัด
ตัวชี้วัดที่ 6 จำนวนอัตลักษณ์ของท้องถิ่น ได้รับการอนุรักษ์และยกระดับ	2 อัตลักษณ์	- x	6. มหาวิทยาลัย ได้ดำเนินกิจกรรมพัฒนาท้องถิ่น สร้างองค์ความรู้ร่วมกับชุมชน เพื่อส่งเสริมและสนับสนุนอัตลักษณ์ ท้องถิ่น จำนวน อัตลักษณ์ กิจกรรมที่ดำเนินการโดยหน่วยงาน ดังนี้ (อยู่ระหว่างดำเนินงาน)
โครงการที่ 4 ยกระดับคุณภาพชีวิต			
ตัวชี้วัดที่ 7 จำนวนครัวเรือนที่มหาวิทยาลัย เข้ามาให้ความรู้และร่วมแก้ปัญหาคุณภาพ ชีวิต	380 ครัวเรือน	20 ครัวเรือน x	7. จำนวนครัวเรือนที่มหาวิทยาลัยเข้ามาให้ความรู้และร่วมแก้ปัญหา จำนวน ...20.... ครัวเรือน กิจกรรมที่ดำเนินการโดย หน่วยงาน ดังนี้ (อยู่ระหว่างดำเนินงาน) 1. คณะวิทยาศาสตร์และเทคโนโลยี ดำเนินโครงการและมีจำนวนครัวเรือนเข้าร่วมกิจกรรม จำนวน ..20... ครัวเรือน 1.1 กิจกรรมพัฒนานักศึกษาเพื่อถ่ายทอดองค์ความรู้และประกวดแนวคิดและนวัตกรรมด้านน้ำบาดาลเพื่อสร้าง เครือข่ายท้องถิ่นต้นแบบด้านการบริหารจัดการน้ำบาดาลอย่างยั่งยืน จำนวน 20 ครัวเรือน (วันที่ 5-7 ม.ค. 2565)
ตัวชี้วัดที่ 8 จำนวนนวัตกรรมทางสังคม และทางการศึกษาสำหรับผู้สูงอายุและผู้ พิการที่ผลิตได้เองภายในประเทศ	5 ผลงาน	- x	8. มหาวิทยาลัยได้ส่งเสริมองค์ความรู้ ในการสร้างนวัตกรรมทางสังคมและทางการศึกษาสำหรับผู้สูงอายุและผู้พิการ ที่ ผลิตได้เองภายในประเทศ จำนวน ผลงาน กิจกรรมที่ดำเนินการโดยหน่วยงาน ดังนี้ (อยู่ระหว่างดำเนินงาน)
กลยุทธ์ที่ 4 สร้างชุมชนน่าอยู่สิ่งแวดล้อมยั่งยืน			
โครงการที่ 5 พัฒนาชุมชนน่าอยู่สิ่งแวดล้อมยั่งยืน			
ตัวชี้วัดที่ 9 ร้อยละของนักศึกษาที่เข้าร่วม กิจกรรมพัฒนาชุมชนน่าอยู่สิ่งแวดล้อม ยั่งยืน	ร้อยละ 5	ร้อยละ 7.5 ✓	9. มหาวิทยาลัย ได้จัดกิจกรรมพัฒนาชุมชนน่าอยู่ และสิ่งแวดล้อมยั่งยืน โดยมีนักศึกษาเข้าร่วมกิจกรรม จำนวน..3 คน คิดเป็น ร้อยละ ..7.5... ของผู้เข้าร่วมกิจกรรม โดยกิจกรรมที่ดำเนินการได้แก่ (อยู่ระหว่างดำเนินการ) 1. คณะวิทยาศาสตร์และเทคโนโลยี ดำเนินโครงการโดยมีนักศึกษาเข้าร่วมกิจกรรม จำนวน ..3... คน 1.1 กิจกรรมพัฒนานักศึกษาเพื่อถ่ายทอดองค์ความรู้และประกวดแนวคิดและนวัตกรรมด้านน้ำบาดาลเพื่อสร้าง เครือข่ายท้องถิ่นต้นแบบด้านการบริหารจัดการน้ำบาดาลอย่างยั่งยืน นักศึกษาเข้าร่วม จำนวน 3 คน จากผู้เข้าร่วม กิจกรรม จำนวน 40 คน หรือร้อยละ 7.5 (วันที่ 5-7 ม.ค. 2565)

ยุทธศาสตร์มหาวิทยาลัย/เป้าประสงค์/ ตัวชี้วัดกลยุทธ์	ค่าเป้าหมาย	ผลการ ดำเนินงาน	ผลการดำเนินงานของตัวชี้วัด
ตัวชี้วัดที่ 10 จำนวนชุมชนที่เข้าร่วม กิจกรรมพัฒนาชุมชนน่าอยู่สิ่งแวดล้อม ยั่งยืน	7 ชุมชน	- x	10. จำนวนชุมชนที่เข้าร่วมกิจกรรมพัฒนาชุมชนน่าอยู่สิ่งแวดล้อมยั่งยืน ชุมชน โดยกิจกรรมที่ดำเนินการได้แก่ (อยู่ ระหว่างดำเนินการ)
กลยุทธ์ที่ 5 พัฒนาเครือข่ายความร่วมมือเพื่อพัฒนาท้องถิ่น			
โครงการที่ 6 ยกระดับการจัดการเรียนรู้เพื่อพัฒนาเครือข่ายการศึกษาตามอัยาศัย หรือโรงเรียนขนาดเล็ก			
ตัวชี้วัดที่ 11 จำนวนภาคีเครือข่ายทั้ง ภาครัฐ ภาคเอกชนและภาคประชาสังคมที่ ร่วมมือ ดำเนินโครงการพัฒนาท้องถิ่นใน พื้นที่บริการ	10 เครือข่าย	- x	11. มหาวิทยาลัยดำเนินกิจกรรมที่เกิดจากภาคีเครือข่ายทั้งภาครัฐ ภาคเอกชนและภาคประชาสังคมที่ร่วมมือ ดำเนิน โครงการพัฒนาท้องถิ่นในพื้นที่บริการ จำนวน เครือข่าย ได้แก่ (อยู่ระหว่างดำเนินการ)
ตัวชี้วัดที่ 12 จำนวนรายวิชาที่บูรณาการ จัดการเรียนการสอนเข้ากับการบริการ วิชาการ เพื่อพัฒนาท้องถิ่น	10 รายวิชา	- x	12) จำนวนรายวิชาที่บูรณาการจัดการเรียนการสอนเข้ากับการบริการวิชาการ เพื่อพัฒนาท้องถิ่น รายวิชา กิจกรรมที่ ดำเนินการได้แก่ (อยู่ระหว่างดำเนินการ)
ยุทธศาสตร์ที่ 2 ผลผลิตบัณฑิตและพัฒนาครู			
เป้าประสงค์ ผลผลิตและพัฒนาครูมีคุณภาพ			
กลยุทธ์ที่ 1 สร้างผลผลิตสอดคล้องกับความต้องการ			
โครงการที่ 7 ผลิตรุ่นมืออาชีพทั้งระบบ			
ตัวชี้วัดที่ 13 จำนวนหลักสูตรที่ได้รับการ พัฒนาการเป็นครูมืออาชีพ	13 หลักสูตร/ สาขาวิชา	1 หลักสูตร/ 14 สาขาวิชา ✓	(8) หลักสูตรครุศาสตร์ และกระบวนการผลิตครูที่ปรับปรุง เพื่อบัณฑิตครู มีอัตลักษณ์ สมรรถนะและคุณภาพตาม มาตรฐาน.....1.....หลักสูตร /.....14สาขาวิชา ปรับปรุงหลักสูตรครุศาสตร์บัณฑิตจาก 5 ปี เป็นหลักสูตรครุศาสตร์ บัณฑิต 4 ปี ได้แก่ 1. หลักสูตรครุศาสตร์บัณฑิต สาขาสังคมศึกษา วิทยาลัยการฝึกหัดครู ได้รับอนุมัติจากสภา 21 มิ.ย.2562

ยุทธศาสตร์มหาวิทยาลัย/เป้าประสงค์/ ตัวชี้วัดกลยุทธ์	ค่าเป้าหมาย	ผลการดำเนินงาน	ผลการดำเนินงานของตัวชี้วัด
			2. หลักสูตรครุศาสตร์บัณฑิต สาขานาฏศิลป์ศึกษา วิทยาลัยการฝึกหัดครู ได้รับอนุมัติจากสภา 21 มิ.ย.2562 3. หลักสูตรครุศาสตร์บัณฑิต สาขาการประถมศึกษา วิทยาลัยการฝึกหัดครู ได้รับอนุมัติจากสภา 21 มิ.ย.2562 4. หลักสูตรครุศาสตร์บัณฑิต สาขาภาษาอังกฤษ วิทยาลัยการฝึกหัดครู ได้รับอนุมัติจากสภา 21 มิ.ย.2562 5. หลักสูตรครุศาสตร์บัณฑิต สาขาคณิตศาสตร์ วิทยาลัยการฝึกหัดครู ได้รับอนุมัติจากสภา 21 มิ.ย.2562 6. หลักสูตรครุศาสตร์บัณฑิต สาขาวิทยาศาสตร์ทั่วไป วิทยาลัยการฝึกหัดครู ได้รับอนุมัติจากสภา 21 มิ.ย.2562 7. หลักสูตรครุศาสตร์บัณฑิต สาขาการศึกษาปฐมวัย วิทยาลัยการฝึกหัดครู ได้รับอนุมัติจากสภา 21 มิ.ย.2562 8. หลักสูตรครุศาสตร์บัณฑิต สาขาฟิสิกส์ วิทยาลัยการฝึกหัดครู ได้รับอนุมัติจากสภา 21 มิ.ย.2562 9. หลักสูตรครุศาสตร์บัณฑิต สาขาภาษาไทย วิทยาลัยการฝึกหัดครู ได้รับอนุมัติจากสภา 21 มิ.ย.2562 10. หลักสูตรครุศาสตร์บัณฑิต สาขาคอมพิวเตอร์ศึกษา วิทยาลัยการฝึกหัดครู ได้รับอนุมัติจากสภา 19 มิ.ย.2562 11. หลักสูตรครุศาสตร์บัณฑิต สาขาคณิตศาสตร์ศึกษา วิทยาลัยการฝึกหัดครู ได้รับอนุมัติจากสภา 21 มิ.ย.2562 12. หลักสูตรครุศาสตร์บัณฑิต สาขาพลศึกษา วิทยาลัยการฝึกหัดครู ได้รับอนุมัติจากสภา 21 มิ.ย.2562 13. หลักสูตรครุศาสตร์บัณฑิต สาขาพระพุทธศาสนา วิทยาลัยการฝึกหัดครู ได้รับอนุมัติจากสภา 21 มิ.ย.2562 14. หลักสูตรครุศาสตร์บัณฑิต สาขาวิชาอุตสาหกรรมศิลป์ (4ปี) คณะเทคโนโลยีอุตสาหกรรม ได้รับอนุมัติจากสภา 18 ธ.ค. 2563
กลยุทธ์ที่ 2 พัฒนานักศึกษาครูให้มีความรู้คู่คุณธรรมนำสังคม			
โครงการที่ 8 บ่มเพาะและปลูกฝังคุณธรรม จริยธรรม ให้กับนักศึกษาครู			
ตัวชี้วัดที่ 14 จำนวนของนักศึกษาครูที่ผ่านการเข้าร่วมกิจกรรมปลูกฝังคุณธรรม จริยธรรม	1,200 คน	- ✘	14. มหาวิทยาลัย ดำเนินการจัดกิจกรรมปลูกฝังคุณธรรมจริยธรรมให้กับนักศึกษาครู โดยมีนักศึกษาเข้าร่วมจำนวน คน กิจกรรมที่ดำเนินการได้แก่ (อยู่ระหว่างดำเนินการ)
กลยุทธ์ที่ 3 สร้างผู้มีปัญญาและพึ่งพาตนเอง			

ยุทธศาสตร์มหาวิทยาลัย/เป้าประสงค์/ ตัวชี้วัดกลยุทธ์	ค่าเป้าหมาย	ผลการ ดำเนินงาน	ผลการดำเนินงานของตัวชี้วัด
โครงการที่ 9 พัฒนานักศึกษาครูด้วยแนวทางหลักปรัชญาเศรษฐกิจพอเพียง			
ตัวชี้วัดที่ 15 จำนวนของนักศึกษาครูที่เข้ารับการพัฒนาด้วยแนวทางหลักปรัชญาของเศรษฐกิจพอเพียง	1,200 คน	- x	15. มหาวิทยาลัย ดำเนินการจัดกิจกรรมพัฒนาด้วยแนวทางหลักปรัชญาของเศรษฐกิจพอเพียงให้กับนักศึกษาครู โดยมีนักศึกษาเข้าร่วมจำนวน คน กิจกรรมที่ดำเนินการได้แก่ (อยู่ระหว่างดำเนินการ)
กลยุทธ์ที่ 4 สร้างบัณฑิตและครูที่มีมาตรฐานสากล			
โครงการที่ 10 ยกระดับมาตรฐานสมรรถนะบัณฑิตครูสู่ความเป็นเลิศ			
ตัวชี้วัดที่ 16 ร้อยละบัณฑิตครูที่สามารถสอบรับใบประกอบวิชาชีพครูได้คะแนนสูงกว่าค่าเฉลี่ยระดับประเทศ	ร้อยละ 80	- x	16. ร้อยละบัณฑิตครูที่สามารถสอบรับใบประกอบวิชาชีพครูได้คะแนนสูงกว่าค่าเฉลี่ยระดับประเทศ ร้อยละ ...- (อยู่ระหว่างดำเนินการ)
กลยุทธ์ที่ 5 พัฒนาเครือข่ายความร่วมมือจัดการศึกษา			
โครงการที่ 11 ความร่วมมือกับสถานศึกษา/ผู้ใช้บัณฑิตในเขตพื้นที่บริการ เพื่อยกมาตรฐานให้มีคุณภาพ			
ตัวชี้วัดที่ 17 จำนวนภาคีเครือข่ายที่มีสมรรถนะในการนำข้อมูลไปใช้ประโยชน์เพื่อการจัดทำแผนงานพัฒนาเชิงพื้นที่	4 เครือข่าย	- x	17. จำนวนภาคีเครือข่ายที่มีสมรรถนะในการนำข้อมูลไปใช้ประโยชน์เพื่อการจัดทำแผนงานพัฒนาเชิงพื้นที่-..... เครือข่าย ได้แก่
ยุทธศาสตร์ที่ 3 พัฒนาคุณภาพการศึกษา			
เป้าประสงค์ นวัตกรรมสร้างสรรค์			
กลยุทธ์ที่ 1 บูรณาการการสอน วิจัย บริการวิชาการ			
โครงการที่ 12 สร้างอัตลักษณ์ พัฒนาทักษะบัณฑิตวิศวกรสังคม			

ยุทธศาสตร์มหาวิทยาลัย/เป้าประสงค์/ ตัวชี้วัดกลยุทธ์	ค่าเป้าหมาย	ผลการ ดำเนินงาน	ผลการดำเนินงานของตัวชี้วัด
ตัวชี้วัดที่ 18 จำนวนองค์ความรู้หรือนวัตกรรมที่มหาวิทยาลัยนำไปใช้ประโยชน์ในการส่งเสริมให้ชุมชนสามารถพึ่งพาตนเองและจัดการตนเองได้อย่างยั่งยืน	15 องค์ความรู้	- x	18. จำนวนองค์ความรู้หรือนวัตกรรมที่มหาวิทยาลัยนำไปใช้ประโยชน์ในการส่งเสริมให้ชุมชนสามารถพึ่งพาตนเองและจัดการตนเองได้อย่างยั่งยืน องค์ความรู้ ได้แก่
ตัวชี้วัดที่ 19 จำนวนบุคลากร นักศึกษาที่ได้รับการพัฒนาทักษะบัณฑิตวิศวกรรมสังคม	ผู้บริหาร/ บุคลากร 50 คน/ นักศึกษา 200 คน	ผู้บริหาร/ บุคลากร 50 คน/ นักศึกษา 200 คน ✓	19. มหาวิทยาลัย ได้จัดกิจกรรมพัฒนาทักษะบัณฑิตวิศวกรรมสังคม โดยมีผู้บริหาร บุคลากร และนักศึกษาเข้าร่วม จำนวน ผู้บริหาร/บุคลากร .50... คน นักศึกษา ...200... คน ดังนี้ 1. กองพัฒนานักศึกษา สำนักงานอธิการบดี ดำเนินการจัดกิจกรรมอบรมพัฒนาทักษะบัณฑิตวิศวกรรมสังคม ดังนี้ 1.1 กิจกรรมอบรมพัฒนาโค้ชวิศวกรสังคม มีจำนวนบุคลากรเข้าร่วมกิจกรรม จำนวน 50 คน 1.2 กิจกรรมพัฒนาทักษะบัณฑิตวิศวกรรมสังคม รุ่นที่ 1 นักศึกษาเข้าร่วม จำนวน 200 คน
กลยุทธ์ที่ 2 พัฒนาหลักสูตรได้มาตรฐานสากล			
โครงการที่ 13 พัฒนาและปรับปรุงหลักสูตรให้เข้าสู่มาตรฐานสากล			
ตัวชี้วัดที่ 20 จำนวนหลักสูตรสองภาษาหรือหลักสูตรนานาชาติ	1 หลักสูตร	1 หลักสูตร ✓	20. หลักสูตรสองภาษา หรือหลักสูตรนานาชาติ จำนวน1..... หลักสูตร คือ 1. หลักสูตรศิลปศาสตรบัณฑิต สาขาวิชาการท่องเที่ยว คณะวิทยาการจัดการ ได้รับอนุมัติจากสภามหาวิทยาลัย 21 มี.ย. 2562
ตัวชี้วัดที่ 21 จำนวนผู้เรียนสาขาวิชาที่เป็นความต้องการของตลาดแรงงาน	100 คน	- x	21. จำนวนผู้เรียนสาขาวิชาที่เป็นความต้องการของตลาดแรงงาน คน ได้แก่
กลยุทธ์ 3 ส่งเสริมให้อาจารย์มีศักยภาพตามเกณฑ์			
โครงการที่ 19 พัฒนาอาจารย์ให้มีศักยภาพตามเกณฑ์มาตรฐานหลักสูตร			

ยุทธศาสตร์มหาวิทยาลัย/เป้าประสงค์/ ตัวชี้วัดกลยุทธ์	ค่าเป้าหมาย	ผลการ ดำเนินงาน	ผลการดำเนินงานของตัวชี้วัด
ตัวชี้วัดที่ 22 ร้อยละของอาจารย์ที่มีผลงานทางวิชาการในรอบ 5 ปี	ร้อยละ 5	- x	22. ร้อยละของอาจารย์ที่มีผลงานทางวิชาการในรอบ 5 ปี ร้อยละ โดยมหาวิทยาลัยมีการดำเนินการดังนี้ - (อยู่ระหว่างดำเนินงาน)
ตัวชี้วัดที่ 23 จำนวนผลงานวิจัย พัฒนา และนวัตกรรมที่สามารถนำไปยื่นขอจดทรัพย์สินทางปัญญา/ บัญชีนวัตกรรมที่คณะกรรมการตรวจสอบคุณสมบัติผลงานนวัตกรรมที่ขอขึ้นทะเบียนบัญชีนวัตกรรมไทยอนุมัติ	9 ผลงาน	- x	23. จำนวนผลงานวิจัย พัฒนา และนวัตกรรมที่สามารถนำไปยื่นขอจดทรัพย์สินทางปัญญา/ บัญชีนวัตกรรมที่คณะกรรมการตรวจสอบคุณสมบัติผลงานนวัตกรรมที่ขอขึ้นทะเบียนบัญชีนวัตกรรมไทยอนุมัติ ผลงาน - (อยู่ระหว่างดำเนินงาน)
ตัวชี้วัดที่ 24 ผลงานวิจัยและองค์ความรู้ต่าง ๆ ที่เป็นทรัพย์สินทางปัญญาต่อจำนวนผลงานดังกล่าวที่ถูกนำไปใช้ประโยชน์อย่างเป็นรูปธรรม	ร้อยละ 30	- x	24. ผลงานวิจัยและองค์ความรู้ต่าง ๆ ที่เป็นทรัพย์สินทางปัญญาต่อจำนวนผลงานดังกล่าวที่ถูกนำไปใช้ประโยชน์อย่างเป็นรูปธรรม ร้อยละ ...-... - (อยู่ระหว่างดำเนินงาน)
ตัวชี้วัดที่ 25 จำนวนบทความที่ตีพิมพ์และเผยแพร่ในวารสารวิชาการระดับชาติและนานาชาติ	7 บทความ	- x	25. จำนวนบทความที่ตีพิมพ์และเผยแพร่ในวารสารวิชาการระดับชาติและนานาชาติ บทความ - (อยู่ระหว่างดำเนินงาน)
ตัวชี้วัดที่ 26 จำนวนชุมชน/ท้องถิ่นที่ อววน. เข้าไปช่วยพัฒนา	12 ชุมชน	- x	26. จำนวนชุมชน/ท้องถิ่นที่ อววน. เข้าไปช่วยพัฒนา ชุมชน ดังนี้ - (อยู่ระหว่างดำเนินงาน)
กลยุทธ์ที่ 4 พัฒนาทักษะในศตวรรษที่ 21			
โครงการที่ 15 พัฒนาทักษะความรู้ ให้มีทักษะที่พึงประสงค์ในศตวรรษที่ 21 และคุณลักษณะ 4 ประการ			

ยุทธศาสตร์มหาวิทยาลัย/เป้าประสงค์/ ตัวชี้วัดกลยุทธ์	ค่าเป้าหมาย	ผลการ ดำเนินงาน	ผลการดำเนินงานของตัวชี้วัด
ตัวชี้วัดที่ 27 จำนวนกิจกรรมพัฒนานักศึกษาให้เกิดคุณลักษณะบัณฑิตในศตวรรษที่ 21	100 กิจกรรม	2 กิจกรรม x	27. จำนวนกิจกรรมพัฒนานักศึกษาให้เกิดคุณลักษณะบัณฑิตในศตวรรษที่ 21 จำนวน ...2..... กิจกรรม 1. คณะวิทยาการจัดการ ดำเนินการจัดกิจกรรมพัฒนานักศึกษา จำนวน 2 กิจกรรม 1.1 กิจกรรมเตรียมความพร้อมนักศึกษากาฬาคศ.พบ.ก่อนเข้าสู่สถานประกอบการวิชาชีพนิติศาสตร์ 1.2 กิจกรรมเตรียมความพร้อมนักศึกษากาฬาคศ.พบ.ก่อนเข้าสู่สถานประกอบการนิติศาสตร์
ตัวชี้วัดที่ 28 ร้อยละการได้งานทำ หรือทำงานตรงสาขา ประกอบอาชีพอิสระทั้งตามภูมิลำเนาและนอกภูมิลำเนาของบัณฑิตภายในระยะเวลา 1 ปี	ร้อยละ 70	- x	28. ร้อยละการได้งานทำ หรือทำงานตรงสาขา ประกอบอาชีพอิสระทั้งตามภูมิลำเนาและนอกภูมิลำเนาของบัณฑิตภายในระยะเวลา 1 ปี ร้อยละ - (รอผลการดำเนินงาน จากรายงานประกันคุณภาพการศึกษา ในเดือน กรกฎาคม 2565)
ตัวชี้วัดที่ 29 ร้อยละของจำนวนนักศึกษาที่ได้รับการพัฒนาทักษะความรู้ ให้มีทักษะที่พึงประสงค์ในศตวรรษที่ 21 และคุณลักษณะ 4 ประการ	ร้อยละ 70	- x	29. ร้อยละของจำนวนนักศึกษาที่ได้รับการพัฒนาทักษะความรู้ ให้มีทักษะที่พึงประสงค์ในศตวรรษที่ 21 และคุณลักษณะ 4 ประการ ร้อยละ
โครงการที่ 17 พัฒนาสมรรถนะภาษาอังกฤษ			
ตัวชี้วัดที่ 30 ร้อยละความสามารถนักศึกษาครูชั้นปี 4 สาขาวิชาภาษาอังกฤษ ผ่านเกณฑ์มาตรฐานความสามารถภาษาอังกฤษ TOEIC (450) CEFR ไม่น้อยกว่า ระดับ B2	ร้อยละ 50	- x	30. ร้อยละความสามารถนักศึกษาครูชั้นปี 4 สาขาวิชาภาษาอังกฤษผ่านเกณฑ์มาตรฐานความสามารถภาษา อังกฤษ TOEIC (450) CEFR ไม่น้อยกว่า ระดับ B2 ร้อยละ
ตัวชี้วัดที่ 31 ร้อยละนักศึกษาชั้นปีที่ 4 มีความสามารถทางภาษาอังกฤษ CEFR ไม่น้อยกว่า ระดับ B1	ร้อยละ 25	- x	31. ร้อยละนักศึกษาชั้นปีที่ 4 มีความสามารถทางภาษาอังกฤษ CEFR ไม่น้อยกว่า ระดับ B1 ร้อยละ

ยุทธศาสตร์มหาวิทยาลัย/เป้าประสงค์/ ตัวชี้วัดกลยุทธ์	ค่าเป้าหมาย	ผลการ ดำเนินงาน	ผลการดำเนินงานของตัวชี้วัด
ไม่น้อยกว่า ระดับ B1			
ตัวชี้วัดที่ 32 ร้อยละของนักศึกษาครูที่ได้รับการพัฒนาด้านภาษาอังกฤษ ได้รับการพัฒนาด้านภาษาอังกฤษ	ร้อยละ 25	- x	32. ร้อยละของนักศึกษาครูที่ได้รับการพัฒนาด้านภาษาอังกฤษ ร้อยละ
กลยุทธ์ที่ 5 มีการประกันคุณภาพการศึกษา ทุกมิติ			
โครงการที่ 18 พัฒนาระบบประกันคุณภาพการศึกษาสู่ความเป็นเลิศ			
ตัวชี้วัดที่ 33 ผลการประเมินสมรรถนะของบัณฑิตโดยสถานประกอบการผู้รับบัณฑิต	มากกว่า ระดับ 3.51	- x	33. ผลการประเมินสมรรถนะของบัณฑิตโดยสถานประกอบการผู้รับบัณฑิต ระดับ
ตัวชี้วัดที่ 34 มีฐานข้อมูลศิษย์เก่าและจัดกิจกรรมสัมพันธ์เพื่อขยายเครือข่ายและปรับปรุงฐานข้อมูลอย่างสม่ำเสมอ	5 ฐานข้อมูล	7 ฐานข้อมูล ✓	34. มีฐานข้อมูลศิษย์เก่าและจัดกิจกรรมสัมพันธ์เพื่อขยายเครือข่ายและปรับปรุงฐานข้อมูลอย่างสม่ำเสมอ จำนวน7..... ฐานข้อมูล ได้แก่ 1. ฐานข้อมูลศิษย์เก่ามหาวิทยาลัยราชภัฏพระนคร กองพัฒนานักศึกษา 2. ฐานข้อมูลศิษย์เก่าคณะวิทยาศาสตร์และเทคโนโลยี 3. ฐานข้อมูลศิษย์เก่าวิทยาลัยการฝึกหัดครู 4. ฐานข้อมูลศิษย์เก่าคณะวิทยาการจัดการ 5. ฐานข้อมูลศิษย์เก่าคณะมนุษยศาสตร์และสังคมศาสตร์ 6. ฐานข้อมูลศิษย์เก่าคณะเทคโนโลยีอุตสาหกรรม 7. ฐานข้อมูลสมาคมศิษย์เก่า มหาวิทยาลัยราชภัฏพระนคร
ตัวชี้วัดที่ 35 ผลการประเมินคุณภาพของมหาวิทยาลัยตามเกณฑ์การประกันคุณภาพการศึกษา	ไม่ต่ำกว่า 4.0 คะแนน	- x	35. ผลการประเมินคุณภาพของมหาวิทยาลัยตามเกณฑ์การประกันคุณภาพการศึกษา ระดับ คะแนน - ดำเนินการประเมิน ในเดือนกรกฎาคม 2565

ยุทธศาสตร์มหาวิทยาลัย/เป้าประสงค์/ ตัวชี้วัดกลยุทธ์	ค่าเป้าหมาย	ผลการ ดำเนินงาน	ผลการดำเนินงานของตัวชี้วัด
ตัวชี้วัดที่ 36 ผลการประเมินคุณธรรมและความโปร่งใส (ITA)	ไม่ต่ำกว่า 4.0 คะแนน	- x	36. ผลการประเมินคุณธรรมและความโปร่งใส (ITA) ระดับ คะแนน - ดำเนินการประเมิน ในเดือนกรกฎาคม 2565
ยุทธศาสตร์ที่ 4 พัฒนาระบบบริหารจัดการ			
เป้าประสงค์ ยึดหลักธรรมาภิบาล			
กลยุทธ์ที่ 1 ปรับโครงสร้างการบริหารจัดการ			
โครงการที่ 19 ปรับโครงสร้างการบริหารจัดการ			
ตัวชี้วัดที่ 37 จำนวนกฎ ระเบียบ ข้อบังคับ ที่ปรับปรุงให้ทันสมัยด้วยหลักธรรมาภิบาล	อย่างน้อย 5 ระเบียบ/ ข้อบังคับ/ ประกาศ	- x	37. จำนวนกฎ ระเบียบ ข้อบังคับที่ปรับปรุงให้ทันสมัยด้วยหลักธรรมาภิบาล จำนวน-..... ฉบับ
กลยุทธ์ที่ 2 กำหนดภาระงานครอบคลุม พันธกิจ			
โครงการที่ 20 กำหนดภาระงานครอบคลุม พันธกิจ			
ตัวชี้วัดที่ 38 ระดับความสำเร็จของการ จัดทำภาระงานครอบคลุมพันธกิจ	ระดับ 3	- x	38. ระดับความสำเร็จของการจัดทำภาระงานครอบคลุม พันธกิจ ระดับ-.....
กลยุทธ์ที่ 3 พัฒนาบุคลากรทุกประเภทและระดับ			
โครงการที่ 21 พัฒนาบุคลากร			
ตัวชี้วัดที่ 39 ร้อยละของบุคลากรสาย วิชาการ และสายสนับสนุนเข้ารับการ	ร้อยละ 80	- x	39. ร้อยละของบุคลากรสายวิชาการ และสายสนับสนุนเข้ารับการฝึกอบรมระยะสั้นตามสายงาน ร้อยละ ...-...

ยุทธศาสตร์มหาวิทยาลัย/เป้าประสงค์/ ตัวชี้วัดกลยุทธ์	ค่าเป้าหมาย	ผลการ ดำเนินงาน	ผลการดำเนินงานของตัวชี้วัด
ฝึกอบรมระยะสั้นตามสายงาน/ ศาสตร์สาขาวิชา			
กลยุทธ์ที่ 4 พัฒนาศักยภาพการบริหารจัดการ			
โครงการที่ 22 ปรับปรุง/พัฒนาศักยภาพการบริหารจัดการ			
ตัวชี้วัดที่ 40 ผลการสำรวจการรับรู้ข่าวสาร ของบุคลากรภายในมหาวิทยาลัย	ระดับ 5	- x	40. ผลการสำรวจการรับรู้ข่าวสารของบุคลากรภายในมหาวิทยาลัย ระดับ ...-....
ตัวชี้วัดที่ 41 ระบบบริหารจัดการที่มี ประสิทธิภาพและประสิทธิผล	4 ระบบ	11 ระบบ ✓	41. ระบบบริหารจัดการที่มีประสิทธิภาพและประสิทธิผล จำนวน 11 ระบบ ได้แก่ 1. มหาวิทยาลัย จัดทำระบบการศึกษาหลักสูตรออนไลน์ Mooc จำนวน 1 ระบบ 2. สำนักวิทยบริการและเทคโนโลยีสารสนเทศ มีระบบห้องสมุดอัตโนมัติ จำนวน 1 ระบบ ที่มีประสิทธิภาพ 3. สำนักงานอธิการบดี ใช้ระบบเอกสารอิเล็กทรอนิกส์เพื่อส่งเอกสาร และการลงนามเอกสาร ลดการใช้กระดาษ จำนวน 1 ระบบ 4. กองนโยบายและแผน สำนักงานอธิการบดี ใช้ระบบสารสนเทศในการดำเนินงานด้านงบประมาณ จำนวน 4 ระบบ ดังนี้ 4.1 ระบบคำขอต้งงบประมาณในการจัดทำงบประมาณประจำปี 4.2 ระบบติดตามและประเมินผล 4.3 ระบบตรวจสอบเอกสารอนุมัติเบิก – จ่ายงบประมาณ 4.4 ระบบรายงานผลตามตัวชี้วัด 5. สำนักส่งเสริมวิชาการงานทะเบียน ใช้ระบบสารสนเทศในการดำเนินงานด้านการบริการนักศึกษา และ คณาจารย์ จำนวน 3 ระบบ ดังนี้ 5.1 ระบบบริการการศึกษา 5.2 ระบบส่งเกรดออนไลน์ 5.3 ระบบฐานข้อมูลหลักสูตร ตามกรอบมาตรฐานคุณวุฒิระดับอุดมศึกษาแห่งชาติ มหาวิทยาลัยราชภัฏพระนคร (TQF)

ยุทธศาสตร์มหาวิทยาลัย/เป้าประสงค์/ ตัวชี้วัดกลยุทธ์	ค่าเป้าหมาย	ผลการ ดำเนินงาน	ผลการดำเนินงานของตัวชี้วัด
			6. คณะมนุษยศาสตร์และสังคมศาสตร์ ใช้ระบบสารสนเทศในการดำเนินงานด้านระบบตัดยอดงบประมาณของคณะ จำนวน 1 ระบบ
กลยุทธ์ที่ 5 สร้างกลไกเพื่อให้บุคลากรมั่นคง ก้าวหน้า ในอาชีพ			
โครงการที่ 27 พัฒนาบุคคลให้เข้าสู่ระดับตำแหน่งตามสายงาน(สายสนับสนุน)			
ตัวชี้วัดที่ 42 จำนวนคู่มือปฏิบัติงานหลัก เพื่อใช้ประกอบการประเมินเพื่อแต่งตั้งให้ ดำรงตำแหน่งสูงขึ้น	10 คู่มือการ ปฏิบัติงาน	- x	42. จำนวนคู่มือปฏิบัติงานหลัก เพื่อใช้ประกอบการประเมินเพื่อแต่งตั้งให้ ดำรงตำแหน่งสูงขึ้น ...-... คู่มือ
ตัวชี้วัดที่ 43 จำนวนผลงานเชิงวิเคราะห์ ของบุคลากรสายสนับสนุนที่ใช้ ประกอบการประเมิน เข้าสู่ระดับตำแหน่ง สายงาน	10 ผลงาน	- x	43. จำนวนผลงานเชิงวิเคราะห์ของบุคลากรสายสนับสนุนที่ใช้ประกอบการประเมิน เข้าสู่ระดับตำแหน่งสายงาน-...
ตัวชี้วัดที่ 44 จำนวนบุคลากรสายสนับสนุน ที่เข้าสู่ตำแหน่งตามสายงานที่สูงขึ้น	5 คน	- x	44. จำนวนบุคลากรสายสนับสนุนที่เข้าสู่ตำแหน่งตามสายงานที่สูงขึ้น ...-... คน

ที่มา : ข้อมูลจากการรายงานผลการดำเนินงานกิจกรรมของหน่วยงาน ผ่านระบบฐานข้อมูล ที่เว็บไซต์ <http://etcserv2.pnru.ac.th/mplan/kpi/> ณ วันที่ 31 ธ.ค. 2564

หมายเหตุ : ผลการดำเนินงาน (x) อยู่ระหว่างดำเนินการ

(✓) บรรลุค่าเป้าหมาย



รายงานผลการปฏิบัติงาน ไตรมาส ๒
ประจำปีงบประมาณ พ.ศ. ๒๕๖๕
มหาวิทยาลัยราชภัฏพระนคร
(รอบ 6 เดือน)

เสนอการประชุมกรรมการบริหารมหาวิทยาลัย ครั้งที่ 5/2565 วันอังคารที่ 3 พฤษภาคม พ.ศ.2565

จัดทำโดย สำนักงานอธิการบดี มหาวิทยาลัยราชภัฏพระนคร

สารบัญ

		หน้า
	สารบัญ	ก
	สารบัญตาราง	ข
ส่วนที่ 1	บทสรุปผู้บริหาร	ง
	1. ด้านการจัดสรรงบประมาณ	ง
	2. ด้านการเบิกจ่ายเงินงบประมาณ ประจำปีงบประมาณ พ.ศ. 2565	ญ
	3. ด้านการปฏิบัติงานตามแผนยุทธศาสตร์มหาวิทยาลัย ประจำปีงบประมาณ พ.ศ. 2565	ฒ
ส่วนที่ 2	รายงานผลการปฏิบัติงาน ประจำปีงบประมาณ พ.ศ. 2565	1
	1. งบประมาณการรายจ่าย ประจำปีงบประมาณ พ.ศ. 2565	2
	2. รายงานผลการส่งเบิกงบประมาณ ประจำปีงบประมาณ พ.ศ. 2565 สิ้นไตรมาส 2	5
	3. รายงานผลการปฏิบัติงานตามแผนยุทธศาสตร์มหาวิทยาลัยราชภัฏพระนคร ประจำปีงบประมาณ พ.ศ. 2565	8
ภาคผนวก	รายงานติดตามการดำเนินโครงการ/กิจกรรม ประจำปีงบประมาณ พ.ศ. 2565 ไตรมาส 2 (รายคณะ)	

สารบัญตาราง

		หน้า
ตารางที่ 1	ประมาณการรายรับและประมาณการรายจ่ายที่ได้รับจัดสรร ประจำปีงบประมาณ พ.ศ. 2565	จ
ตารางที่ 2	ประมาณการรายจ่าย ประจำปีงบประมาณ พ.ศ. 2565 จำแนกตามหมวดรายจ่าย และประเภทงบประมาณ (งบประมาณแผ่นดิน และเงินรายได้จากการจัดการศึกษา)	ฉ
ตารางที่ 3	ประมาณการรายจ่าย ประจำปีงบประมาณ พ.ศ. 2565 จำแนกตามแผนงาน – รายการ และประเภทงบประมาณ (งบประมาณแผ่นดิน และเงินรายได้จากการจัดการศึกษา)	ฉ
ตารางที่ 4	ประมาณการรายรับ และรายรับจริง ประจำปีงบประมาณ พ.ศ. 2565	ช
ตารางที่ 5	ประมาณการรายรับกับรายรับจริง จำแนกรายไตรมาส ประจำปีงบประมาณ พ.ศ. 2565	ช
ตารางที่ 6	ผลการเปรียบเทียบรายรับจริง ไตรมาส 2 ปีงบประมาณ พ.ศ. 2564 และ 2565	ช
ตารางที่ 7	ผลการเบิกจ่ายงบประมาณ ปีงบประมาณ พ.ศ. 2565 ณ สิ้นไตรมาส 2 (1 ต.ค.64-31 มี.ค.65) จำแนกตามแหล่งงบประมาณ	ญ
ตารางที่ 8	ประมาณการรายจ่าย กับรายจ่ายจริง ณ ไตรมาส 2 ประจำปีงบประมาณ พ.ศ. 2565	ฎ
ตารางที่ 9	ผลการเปรียบเทียบรายจ่ายจริง ไตรมาส 2 ปีงบประมาณ พ.ศ. 2564 และ 2565	ฎ
ตารางที่ 10	ผลการเปรียบเทียบรายรับจริง กับรายจ่ายจริง ปีงบประมาณ พ.ศ. 2565 ณ สิ้นไตรมาส 2 (1 ต.ค.64-31 มี.ค.65) จำแนกตามแหล่งงบประมาณ	ฎ
ตารางที่ 11	ผลการส่งเบิกงบประมาณ ประจำปีงบประมาณ พ.ศ. 2565 ณ สิ้นไตรมาส 2 (1 ต.ค.64-31 มี.ค.65) จำแนกตามหมวดรายจ่าย (เงินงบประมาณแผ่นดิน และเงินรายได้จากการจัดการศึกษา)	ฏ
ตารางที่ 12	ผลการส่งเบิกงบประมาณ ประจำปีงบประมาณ พ.ศ. 2565 ณ สิ้นไตรมาส 2 (1 ต.ค.64-31 มี.ค.65) จำแนกตามแผนงาน – รายการ และแหล่งงบประมาณ (งบประมาณแผ่นดิน และเงินรายได้จากการจัดการศึกษา)	ฏ
ตารางที่ 13	ผลการดำเนินงานตามประเด็นยุทธศาสตร์มหาวิทยาลัย ประจำปีงบประมาณ พ.ศ. 2565 ณ สิ้นไตรมาส 2 (1 ต.ค.64-31 มี.ค.65)	ฑ
ตารางที่ 14	ผลการดำเนินงานที่บรรลุค่าเป้าหมาย	ฑ
ตารางที่ 15	ผลการดำเนินงานที่อยู่ระหว่างดำเนินงาน	ณ
ตารางที่ 16	ประมาณการรายจ่าย ประจำปีงบประมาณ พ.ศ. 2565 จำแนกตามหน่วยงานและแหล่งงบประมาณ	ด
ตารางที่ 17	ประมาณการรายจ่ายรายไตรมาส (ปรับแผนการใช้งบประมาณ ณ ไตรมาส 2) ประจำปีงบประมาณ พ.ศ. 2565 จำแนกตามหน่วยงาน	ด

สารบัญตาราง (ต่อ)

	หน้า
ตารางที่ 18 ผลการส่งเบิกงบประมาณ ประจำปีงบประมาณ พ.ศ. 2565 ณ สิ้นไตรมาส 2 (1 ต.ค.64-31 มี.ค.65) จำแนกตามหน่วยงาน และแหล่งงบประมาณ	5
ตารางที่ 19 ผลการส่งเบิกงบประมาณ ประจำปีงบประมาณ พ.ศ. 2565 ณ สิ้นไตรมาส 2 (1 ต.ค.64-31 มี.ค.65) จำแนกตามหน่วยงาน และหมวดรายจ่าย	7
ตารางที่ 20 ผลการส่งเบิกงบประมาณ โครงการพัฒนาท้องถิ่น ประจำปีงบประมาณ พ.ศ. 2565 ณ สิ้นไตรมาส 2 (1 ต.ค.64-31 มี.ค.65)	9
ตารางที่ 21 ผลการดำเนินงานโครงการยุทธศาสตร์มหาวิทยาลัยราชภัฏเพื่อการพัฒนาท้องถิ่น ประจำปีงบประมาณ พ.ศ. 2565 ณ สิ้นไตรมาส 2 (1 ต.ค.64-31 มี.ค.65) ตามพื้นที่รับผิดชอบของมหาวิทยาลัยราชภัฏพระนคร และโครงการหลัก 7 โครงการ (งบประมาณแผ่นดิน)	10
ตารางที่ 22 ผลการดำเนินงานโครงการอนุรักษ์พันธุกรรมพืช อันเนื่องมาจากแนวพระราชดำริสมเด็จพระเทพรัตนราชสุดาฯ สยามบรมราชกุมารี ประจำปีงบประมาณ พ.ศ. 2565 ณ สิ้นไตรมาส 2 (1 ต.ค.64-31 มี.ค.65) จำแนกตามพื้นที่ดำเนินงาน	11
ตารางที่ 23 การปรับแผนการดำเนินงาน และแผนงบประมาณ ประจำปีงบประมาณ พ.ศ. 2565 ณ สิ้นไตรมาส 2 (1 ต.ค.64-31 มี.ค.65)	13
ตารางที่ 24 ผลการดำเนินงานตามประเด็นยุทธศาสตร์มหาวิทยาลัย ประจำปีงบประมาณ พ.ศ. 2565 ณ สิ้นไตรมาส 2 (1 ต.ค.64-31 มี.ค.65)	15
ตารางที่ 25 ผลการดำเนินงานของตัวชี้วัดตามประเด็นยุทธศาสตร์มหาวิทยาลัย ประจำปีงบประมาณ พ.ศ. 2565	16

บทสรุปผู้บริหาร

การรายงานผลการปฏิบัติงาน ประจำปีงบประมาณ พ.ศ. 2565 ณ สิ้นไตรมาส 2 (1 ต.ค.64- 31 มี.ค.65) ได้ดำเนินการตามแผนปฏิบัติงาน ประจำปีงบประมาณ พ.ศ. 2565 ที่เป็นกลไกในการขับเคลื่อนการพัฒนาตามแผนยุทธศาสตร์มหาวิทยาลัยราชภัฏพระนคร พ.ศ. 2565 ซึ่งสอดคล้องกับวัตถุประสงค์ตามมาตรา 7 และภาระหน้าที่ตามมาตรา 8 แห่งพระราชบัญญัติมหาวิทยาลัยราชภัฏ พ.ศ. 2547 ที่กำหนดให้มหาวิทยาลัยราชภัฏเป็นสถาบันอุดมศึกษาเพื่อการพัฒนาท้องถิ่น ซึ่งรายงานผลฉบับนี้เป็นการรายงานเพื่อติดตามและประเมินผลการดำเนินงานโครงการ/กิจกรรมตามแผนปฏิบัติงาน ณ สิ้นไตรมาส 2 (1 ต.ค.64- 31 มี.ค.65) และเป็นข้อมูลในการวางแผนบริหารจัดการงบประมาณให้มีประสิทธิภาพและประสิทธิผล และเป็นแนวทางในการปรับปรุงและประเมินแผนยุทธศาสตร์ของมหาวิทยาลัย

เมื่อสิ้นไตรมาส 2 ณ วันที่ 31 มีนาคม 2565 ทุกหน่วยงานได้รายงานผลการปฏิบัติงานผ่านระบบการติดตามและประเมินผลของมหาวิทยาลัย ที่เว็บไซต์ <http://mis.pnu.ac.th/eproject/output.php> รวมทั้งรายงานจากกองคลัง สำนักงานอธิการบดีซึ่งมหาวิทยาลัยได้นำข้อมูลรายงานจากทุกหน่วยงานมาประมวลผลเพื่อวิเคราะห์และสังเคราะห์เป็นรายงานผลการปฏิบัติงาน ประจำปีงบประมาณ พ.ศ. 2565 สรุปในภาพรวม 3 ด้าน ดังนี้

- 1) ด้านการจัดสรรงบประมาณ
- 2) ด้านการเบิกจ่ายเงินงบประมาณ
- 3) ด้านการปฏิบัติงานตามแผนยุทธศาสตร์มหาวิทยาลัย

1. ด้านการจัดสรรงบประมาณ ประจำปีงบประมาณ พ.ศ. 2565

การจัดทำงบประมาณ ประจำปีงบประมาณ พ.ศ. 2565 มหาวิทยาลัยประมาณการรายรับประจำปีงบประมาณ พ.ศ. 2565 รวมทั้งสิ้น จำนวน 884,198,297 บาท ดังนี้

- 1) งบประมาณแผ่นดิน จำนวน 551,325,700 บาท
- 2) เงินรายได้จากการจัดการศึกษา จำนวน 306,597,100 บาท ซึ่งแบ่งเป็น
 - เงินรายได้จากการจัดการศึกษาภาคปกติ จำนวน 219,451,400 บาท
 - เงินรายได้จากการจัดการศึกษาภาคพิเศษ จำนวน 87,145,700 บาท
- 3) เงินรายได้อื่นจากหน่วยงานภายใน (ศูนย์วัฒนธรรมพระนคร หน่วยงานภายในมหาวิทยาลัยที่สามารถจัดหารายได้และมีข้อบังคับ ประกาศ ระเบียบ ในการดำเนินงานและการบริหารจัดการงบประมาณเป็นการเฉพาะ) จำนวน 26,275,497 บาท

นำมาจัดสรรงบประมาณเป็นวงเงินทั้งสิ้น จำนวน 815,992,078.73 บาท คิดเป็นร้อยละ 92.29 ของประมาณการรายรับทั้งหมด จำแนกดังนี้

- 1) งบประมาณแผ่นดิน จำนวน 551,325,700 บาท คิดเป็นร้อยละ 100 ของรายรับ
- 2) มหาวิทยาลัยได้จัดสรรเงินรายได้จากการจัดการศึกษา จำนวน 245,277,400 บาท คิดเป็นร้อยละ 80 ของประมาณการรายรับ ซึ่งแบ่งเป็น
 - เงินรายได้จากการจัดการศึกษาภาคปกติ จำนวน 175,560,900 บาท คิดเป็นร้อยละ 80
 - เงินรายได้จากการจัดการศึกษาภาคพิเศษ จำนวน 69,716,500 บาท คิดเป็นร้อยละ 80

3) รายได้อื่นจากหน่วยงานภายใน จากศูนย์วัฒนธรรมพระนคร ได้รับอนุมัติงบประมาณจากสภามหาวิทยาลัยฝ่ายธุรกิจ การลงทุน และเทคโนโลยีเพื่อการศึกษา จำนวน 19,388,978.73 บาท คิดเป็นร้อยละ 73.79 ดังตารางที่ 1

ตารางที่ 1 ประมาณการรายรับและประมาณการรายจ่ายที่ได้รับจัดสรร ประจำปีงบประมาณ พ.ศ. 2565

หน่วย : บาท

ประเภทงบประมาณ	ประมาณการรายรับ	ประมาณการรายจ่าย	
		จำนวนเงิน	ร้อยละ
1. งบประมาณแผ่นดิน	551,325,700	551,325,700	100
2. เงินรายได้จากการจัดการศึกษา	306,597,100	245,277,400	80.00
2.1 เงินรายได้จากการจัดการศึกษาภาคปกติ (บ.กศ.)	219,451,400	175,560,900	80.00
1) นักศึกษาระดับปริญญาตรี ภาคปกติ	176,671,200	141,336,900	80.00
2) โรงเรียนมัธยมสาธิตวัดพระศรีมหาธาตุฯ	19,624,800	15,699,800	80.00
3) ศูนย์สาธิตการบริหารและพัฒนาเด็กปฐมวัย	9,281,400	7,425,000	80.00
4) โรงเรียนประถมสาธิต มหาวิทยาลัยราชภัฏพระนคร	13,874,000	11,099,200	80.00
2.2 เงินรายได้จากการจัดการศึกษาภาคพิเศษ (กศ.พบ.)	87,145,700	69,716,500	80.00
1) นักศึกษาระดับปริญญาตรี ภาคพิเศษ	69,363,200	55,490,500	80.00
2) นักศึกษาระดับบัณฑิตศึกษา ภาคพิเศษ	17,782,500	14,226,000	80.00
รวมงบประมาณ (1+2)	857,922,800	796,603,100	92.85
3. รายได้อื่นจากหน่วยงานภายใน (ได้รับอนุมัติจากสภามหาวิทยาลัยฝ่ายธุรกิจ การลงทุนฯ)			
- ศูนย์วัฒนธรรมพระนคร	26,275,497	19,388,978.73	73.79
รวมงบประมาณทั้งสิ้น	884,198,297	815,992,078.73	92.29

ที่มา : คำขอต้งงบประมาณ ประจำปีงบประมาณ พ.ศ. 2565 มหาวิทยาลัยราชภัฏพระนคร และศูนย์วัฒนธรรมพระนคร

และเมื่อจำแนกประมาณการรายจ่ายตามค่าใช้จ่าย แบ่งเป็น งบบุคลากร จำนวน 140,154,420 บาท คิดเป็นร้อยละ 17.59 งบดำเนินงาน จำนวน 178,512,380 บาท คิดเป็นร้อยละ 22.41 ค่าสาธารณูปโภค จำนวน 13,029,400 บาท คิดเป็นร้อยละ 1.64 งบลงทุน จำนวน 110,736,700 บาท คิดเป็นร้อยละ 13.90 และงบอุดหนุน จำนวน 354,170,200 บาท คิดเป็นร้อยละ 44.46 ดังตารางที่ 2

ตารางที่ 2 ประมาณการรายจ่าย ประจำปีงบประมาณ พ.ศ. 2565 จำแนกตามหมวดรายจ่าย และประเภทงบประมาณ (งบประมาณแผ่นดิน และเงินรายได้จากการจัดการศึกษา)

หน่วย : บาท

ประเภทงบประมาณ หมวดรายจ่าย	งบประมาณแผ่นดิน	เงินรายได้จากการจัดการศึกษา		รวม งบประมาณ	คิดเป็น ร้อยละ
		ภาคปกติ (บ.กศ.)	ภาคพิเศษ (กศ.พบ.)		
งบบุคลากร	73,941,100	64,362,120	1,851,200	140,154,420	17.59
งบดำเนินงาน	9,281,400	107,678,680	61,552,300	178,512,380	22.41
ค่าสาธารณูปโภค	11,029,400	-	2,000,000	13,029,400	1.64
งบลงทุน	106,903,600	3,520,100	313,000	110,736,700	13.90
งบอุดหนุน	350,170,200	-	4,000,000	354,170,200	44.46
งบรายจ่ายอื่น	-	-	-	-	-
รวมงบประมาณ	551,325,700	175,560,900	69,716,500	796,603,100	100
คิดเป็นร้อยละ	69.21	22.04	8.75	100	

ที่มา : ค่าขอตั้งงบประมาณ ประจำปีงบประมาณ พ.ศ. 2565 มหาวิทยาลัยราชภัฏพระนคร

และเมื่อจำแนกประมาณการรายจ่ายตามแผนงาน โดยการจัดสรรงบประมาณรายจ่าย จำแนกตามแผนงาน – รายการ และแหล่งงบประมาณ ดังตารางที่ 3

ตารางที่ 3 ประมาณการรายจ่าย ประจำปีงบประมาณ พ.ศ. 2565 จำแนกตามแผนงาน – รายการ และประเภทงบประมาณ (งบประมาณแผ่นดิน และเงินรายได้จากการจัดการศึกษา)

หน่วย : บาท

รายการ	ประเภท งบประมาณ	รายการค่าใช้จ่าย บุคลากร	ค่าใช้จ่ายตาม พันธกิจ	ด้านการพัฒนาท้องถิ่น		รวมงบประมาณ ทั้งสิ้น
				โครงการยุทธศาสตร์ มหาวิทยาลัยราชภัฏ	โครงการอนุรักษ์ พันธุกรรมพืชฯ	
1. แผนงานบุคลากร	งปม.	364,735,300	-	-	-	364,735,300
	บ.กศ.	64,362,120	-	-	-	64,362,120
	กศ.พบ.	1,851,200	-	-	-	1,851,200
รวมงบประมาณแผนงานบุคลากร		430,948,620	-	-	-	430,948,620
2. แผนงานพื้นฐาน (ค่าใช้จ่ายตามพันธกิจ)	งปม.	-	147,795,800	-	-	147,795,800
	บ.กศ.	-	111,198,780	-	-	111,198,780
	กศ.พบ.	-	67,865,300	-	-	67,865,300
รวมงบประมาณแผนงานพื้นฐาน			326,859,880	-	-	326,859,880
3. แผนงานยุทธศาสตร์ การพัฒนาท้องถิ่น	งปม.	-	-	35,689,600	3,105,000	38,794,600
	บ.กศ.	-	-	-	-	-
	กศ.พบ.	-	-	-	-	-
รวมงบประมาณแผนงานยุทธศาสตร์ การพัฒนาท้องถิ่น		-	-	35,689,600	3,105,000	38,794,600
รวมงบประมาณทั้งสิ้น		430,948,620	326,859,880	35,689,600	3,105,000	796,603,100

ที่มา : ค่าขอตั้งงบประมาณ ประจำปีงบประมาณ พ.ศ. 2565 มหาวิทยาลัยราชภัฏพระนคร

ข้อมูล ณ วันที่ 31 มีนาคม 2565 มหาวิทยาลัยมีรายรับจริง รวมเป็นเงินทั้งสิ้นจำนวน 588,639,208.62 บาท คิดเป็นร้อยละ 66.57 ของประมาณการรายรับทั้งหมด โดยได้รับการจัดสรรจากรัฐเป็นงบประมาณแผ่นดิน จำนวน 438,140,200 บาท คิดเป็นร้อยละ 79.47 ของประมาณการรายรับ และรายรับจริงจากเงินรายได้จากการจัดการศึกษา ซึ่งแบ่งเป็น

- เงินรายได้จากการจัดการศึกษาภาคปกติ จำนวน 120,359,553.13 บาท คิดเป็นร้อยละ 54.85
- เงินรายได้จากการจัดการศึกษาภาคพิเศษ จำนวน 25,515,410 บาท คิดเป็นร้อยละ 29.28

และรายรับจริงจากหน่วยงานภายใน (ศูนย์วัฒนธรรมพระนคร) จำนวน 4,624,045.49 บาท คิดเป็นร้อยละ 17.60 ดังตารางที่ 4 ตารางที่ 5 และตารางที่ 6

ตารางที่ 4 ประมาณการรายรับ และรายรับจริง ประจำปีงบประมาณ พ.ศ. 2565

หน่วย : บาท

แหล่งงบประมาณ	ประมาณรายรับจำแนกตามไตรมาส ¹				ภาพรวม ประมาณการ รายรับ	รายรับจริง ²	คิดเป็น ร้อยละ
	ไตรมาส 1	ไตรมาส 2	ไตรมาส 3	ไตรมาส 4			
1. งบประมาณแผ่นดิน	327,654,300	-	223,671,400	-	551,325,700	438,140,200.00	79.47
2. เงินรายได้จากการจัดการศึกษา	107,308,985	61,319,420	30,659,710	107,308,985	306,597,100	145,874,963.13	47.58
2.1 ภาคปกติ	76,807,990	43,890,280	21,945,140	76,807,990	219,451,400	120,359,553.13	54.85
2.2 ภาคพิเศษ	30,500,995	17,429,140	8,714,570	30,500,995	87,145,700	25,515,410.00	29.28
รวมงบประมาณ (1+2)	434,963,285	61,319,420	254,331,110	107,308,985	857,922,800	584,015,163.13	68.07
3. รายได้อื่นจากหน่วยงานภายใน							
- ศูนย์วัฒนธรรมพระนคร ³	6,568,874	6,568,874	6,568,874	6,568,875	26,275,497	4,624,045.49	17.60
รวมงบประมาณทั้งสิ้น (1+2+3)	441,532,159	67,888,294	260,899,984	113,877,860	884,198,297	588,639,208.62	66.57

ที่มา : ¹ ประมาณการรายรับจากกองนโยบายและแผน และศูนย์วัฒนธรรมพระนคร

² รายรับจริงจากกองคลัง สำนักงานอธิการบดี และกลุ่มงานการตลาดและธุรกิจรายได้ ข้อมูล ณ วันที่ 31 มี.ค. 2565

ตารางที่ 5 ประมาณการรายรับกับรายรับจริง จำแนกรายไตรมาส ประจำปีงบประมาณ พ.ศ. 2565

หน่วย : บาท

แหล่งงบประมาณ	ประมาณการรายรับ	ไตรมาส 1 ต.ค.-ธ.ค. 64		ไตรมาส 2 ม.ค.-มี.ค.65		รวมรายรับจริงทั้งสิ้น	
		จำนวนเงิน	ร้อยละ	จำนวนเงิน	ร้อยละ	จำนวนเงิน	ร้อยละ
1. งบประมาณแผ่นดิน	551,325,700	327,654,300	59.43	110,485,900	25.22	438,140,200	79.47
2. เงินรายได้จากการจัดการศึกษา	306,597,100	42,301,775	13.80	103,573,188.13	71.00	145,874,963.13	47.58
2.1 ภาคปกติ	219,451,400	34,955,005	15.93	85,404,548.13	70.96	120,359,553.13	54.85
2.2 ภาคพิเศษ	87,145,700	7,346,770	8.43	18,168,640.00	71.21	25,515,410.00	29.28
รวมงบประมาณ (1+2)	857,922,800	369,956,075	43.12	214,059,088.13	36.65	584,015,163.13	68.07
3. รายได้อื่นจากหน่วยงานภายใน							
- ศูนย์วัฒนธรรมพระนคร	26,275,497	2,351,116.12	8.95	2,272,929.37	49.15	4,624,045.49	17.60
รวมงบประมาณทั้งสิ้น (1+2+3)	884,198,297	372,307,191.12	42.11	216,332,017.50	36.75	588,639,208.62	66.57

ที่มา : ¹ ประมาณการรายรับจากกอนนโยบายและแผน และศูนย์วัฒนธรรมพระนคร

² รายรับจริงจากกองคลัง สำนักงานอธิการบดี และกลุ่มงานการตลาดและธุรกิจรายได้ ข้อมูล ณ วันที่ 31 มี.ค.65

ตารางที่ 6 ผลการเปรียบเทียบรายรับจริง ในไตรมาส 2 ปีงบประมาณ พ.ศ. 2564 และ 2565

หน่วย : บาท

แหล่งงบประมาณ	รายรับจริง ณ ไตรมาส 2 ปีงบประมาณ		ผลต่าง	ร้อยละ
	พ.ศ. 2564 ¹	พ.ศ. 2565 ²		
1. งบประมาณแผ่นดิน	436,685,100	438,140,200.00	1,455,100.00	0.33
2. เงินรายได้จากการจัดการศึกษา	179,854,228	145,874,963.13	-33,979,264.87	-18.89
2.1 ภาคปกติ	136,877,130	120,359,553.13	-16,517,576.87	-12.07
2.2 ภาคพิเศษ	94,796,300	25,515,410.00	-69,280,890.00	-73.08
รวมงบประมาณ (1+2)	616,539,328	584,015,163.13	-32,524,164.87	-5.28
- ศูนย์วัฒนธรรมพระนคร	11,104,409.42	4,624,045.49	-6,480,363.93	-58.36
รวมงบประมาณทั้งสิ้น (1+2+3)	627,643,737.42	588,639,208.62	-39,004,528.80	-6.21

ที่มา : ¹ รายรับจริง ประจำปีงบประมาณ พ.ศ. 2564 จากกองคลัง สำนักงานอธิการบดี และกลุ่มงานการตลาดและธุรกิจรายได้ ข้อมูล ณ วันที่ 31 มี.ค. 64

² รายรับจริง ประจำปีงบประมาณ พ.ศ. 2565 จากกองคลัง สำนักงานอธิการบดี และกลุ่มงานการตลาดและธุรกิจรายได้ ข้อมูล ณ วันที่ 31 มี.ค. 65

จากผลการเปรียบเทียบรายรับจริง ไตรมาส 2 ปีงบประมาณ พ.ศ. 2564 และ 2565 พบว่า รายรับจริง ปีงบประมาณ พ.ศ. 2565 ลดลงจากปีงบประมาณ พ.ศ. 2564 จำนวน 39,004,528.80 บาท หรือลดลงร้อยละ 6.21

โดยงบประมาณแผ่นดิน ได้รับงบประมาณเพิ่มขึ้น 1,455,100 บาท หรือเพิ่มขึ้นร้อยละ 0.33 เงินรายได้จากการจัดการศึกษาภาคปกติ ลดลง 16,517,576.87 บาท หรือลดลงร้อยละ 12.07 เงินรายได้จากการจัดการศึกษาภาคพิเศษ ลดลง 69,280,890 บาท หรือลดลงร้อยละ 73.08 และศูนย์วัฒนธรรมพระนคร ลดลง 6,480,363.93 บาท หรือลดลงร้อยละ 58.36

ทั้งนี้เนื่องจาก ตามประกาศกระทรวงอุดมศึกษา วิทยาศาสตร์ วิจัยและนวัตกรรม เรื่อง มาตรการให้ความช่วยเหลือผู้ได้รับผลกระทบจากการระบาดของโรคติดเชื้อไวรัสโคโรนา 2019 หรือ โรคโควิด 19 (Coronavirus Disease 2019 (COVID-19)) มหาวิทยาลัยจึงมีประกาศ เรื่อง กำหนดอัตราค่าลงทะเบียนเรียนสำหรับนักศึกษาระดับปริญญาตรี และระดับบัณฑิตศึกษา (เป็นกรณีพิเศษ) โดยปรับลดค่าลงทะเบียนมาจ่ายเป็นรายภาคการศึกษา ร้อยละ 20 ของทุกหลักสูตร

2. ด้านการเบิกจ่ายเงินงบประมาณ ประจำปีงบประมาณ พ.ศ. 2565

ผลการดำเนินงาน ปีงบประมาณ พ.ศ. 2565 เมื่อสิ้นไตรมาส 2 (1 ต.ค.64-31 มี.ค.65) มหาวิทยาลัย มีผลการเบิกจ่ายงบประมาณรวมทั้งสิ้น 279,438,078.06 บาท คิดเป็นร้อยละ 34.25 ของประมาณการรายจ่าย โดยแหล่งงบประมาณที่มีการเบิกจ่ายสูงสุด คือ งบประมาณแผ่นดิน จำนวน 193,868,700.00 บาท คิดเป็นร้อยละ 35.16 รองลงมา คือ เงินรายได้จากการจัดการศึกษาภาคปกติ จำนวน 63,461,543.34 บาท คิดเป็นร้อยละ 36.15 เงินรายได้จากการจัดการศึกษาภาคพิเศษ จำนวน 17,981,850.80 บาท คิดเป็นร้อยละ 25.79 และศูนย์วัฒนธรรม พระนคร จำนวน 4,125,983.92 บาท คิดเป็นร้อยละ 21.28 ตามลำดับ ดังตารางที่ 7 ตารางที่ 8 และตารางที่ 9

ตารางที่ 7 ผลการเบิกจ่ายงบประมาณ ปีงบประมาณ พ.ศ. 2565 ณ สิ้นไตรมาส 2 (1 ต.ค.64-31 มี.ค.65) จำแนกตามแหล่งงบประมาณ

หน่วย : บาท

แหล่งงบประมาณ	ประมาณการรายจ่าย	ประมาณการรายจ่ายของหน่วยงาน ¹ (ต.ค.64 - มี.ค.65)	รายจ่ายจริง ² (ต.ค.64-มี.ค.65)	รายจ่ายจริงคิดเป็นร้อยละของ	
				ประมาณการรายจ่ายไตรมาส 2	ประมาณการรายจ่ายปีงบประมาณ
1. งบประมาณแผ่นดิน	551,325,700	270,821,212	193,868,700.00	71.59	35.16
2. เงินรายได้จากการจัดการศึกษา	245,277,400	117,486,480	81,443,394.14	69.32	33.20
2.1 ภาคปกติ	175,560,900	84,379,378	63,461,543.34	75.21	36.15
2.2 ภาคพิเศษ	69,716,500	33,107,102	17,981,850.80	54.31	25.79
รวมผลการเบิกจ่าย (1+2)	796,603,100	388,307,692	275,312,094.14	70.90	34.56
3. เงินรายได้จากหน่วยงานภายใน					
- ศูนย์วัฒนธรรมพระนคร	19,388,978.73	9,694,490	4,125,983.92	42.56	21.28
รวมผลการเบิกจ่ายทั้งสิ้น	815,992,078.73	398,002,182	279,438,078.06	70.21	34.25

ที่มา : ¹คำขอตั้งงบประมาณ ประจำปีงบประมาณ พ.ศ. 2565

²รายจ่ายจริง ณ วันที่ 31 มี.ค. 65 จากกองคลัง สำนักงานอธิการบดี และกลุ่มงานการตลาดและธุรกิจรายได้

ตารางที่ 8 ประมาณการรายจ่าย กับรายจ่ายจริง ณ สิ้นไตรมาส 2 ประจำปีงบประมาณ พ.ศ. 2565

หน่วย : บาท

แหล่งงบประมาณ	ประมาณการรายจ่าย	ไตรมาส 1 ต.ค.-ธ.ค. 64		ไตรมาส 2 ม.ค.-มี.ค.65		รวมจ่ายจริงทั้งสิ้น	
		จำนวนเงิน	ร้อยละ	จำนวนเงิน	ร้อยละ	จำนวนเงิน	ร้อยละ
1. งบประมาณแผ่นดิน	551,325,700	92,465,061.82	16.77	101,403,638.18	52.31	193,868,700.00	35.16
2. เงินรายได้จากการจัดการศึกษา	245,277,400	29,154,424.63	11.89	25,594,173.53	31.43	81,443,394.14	33.20
2.1 ภาคปกติ	175,560,900	21,890,555.23	12.46	20,272,372.92	31.94	63,461,543.34	36.15
2.2 ภาคพิเศษ	69,716,500	7,263,869.40	10.42	5,321,800.61	29.60	17,981,850.80	25.79
รวมงบประมาณ (1+2)	796,603,100	121,619,486.45		92,168,739.89	33.48	275,312,094.14	34.56
3. รายได้อื่นจากหน่วยงานภายใน							
- ศูนย์วัฒนธรรมพระนคร	19,388,978.73	1,704,956.77	8.79	2,421,027.15	58.68	4,125,983.92	21.28
รวมงบประมาณทั้งสิ้น (1+2+3)	815,992,078.73	123,324,443.22	15.11	156,113,634.84	55.87	279,438,078.06	34.25

ที่มา : ค่าขอตั้งงบประมาณ ประจำปีงบประมาณ พ.ศ. 2565

²รายจ่ายจริง ณ วันที่ 31 มี.ค. 2565 จากกองคลัง สำนักงานอธิการบดี และกลุ่มงานการตลาดและธุรกิจรายได้

ตารางที่ 9 ผลการเปรียบเทียบรายจ่ายจริง ในไตรมาส 2 ปีงบประมาณ พ.ศ. 2564 และ 2565

หน่วย : บาท

แหล่งงบประมาณ	รายจ่ายจริงปีงบประมาณ		ผลต่าง	ร้อยละ
	พ.ศ. 2564 ¹	พ.ศ. 2565 ²		
1. งบประมาณแผ่นดิน	190,852,663.61	193,868,700.00	3,016,036.39	1.58
2. เงินรายได้จากการจัดการศึกษา	95,011,530.09	81,443,394.14	-13,568,135.95	-14.28
2.1 ภาคปกติ	72,229,806.26	63,461,543.34	-8,768,262.92	-12.14
2.2 ภาคพิเศษ	22,781,723.83	17,981,850.80	-4,799,873.03	-21.07
รวมงบประมาณ (1+2)	285,864,193.70	275,312,094.14	-10,552,099.56	-3.69
- ศูนย์วัฒนธรรมพระนคร	5,696,983.39	4,125,983.92	-1,570,999.47	-27.58
รวมงบประมาณทั้งสิ้น (1+2+3)	291,561,177.09	279,438,078.06	-12,123,099.03	-4.16

ที่มา : ¹รายจ่ายจริง ประจำปีงบประมาณ พ.ศ. 2564 จากกองคลัง สำนักงานอธิการบดี และกลุ่มงานการตลาดและธุรกิจรายได้ ข้อมูล ณ วันที่ 31 มี.ค.64

²รายจ่ายจริง ประจำปีงบประมาณ พ.ศ. 2565 จากกองคลัง สำนักงานอธิการบดี และกลุ่มงานการตลาดและธุรกิจรายได้ ข้อมูล ณ วันที่ 31 มี.ค.65

จากผลการเปรียบเทียบรายจ่ายจริง ในไตรมาส 2 ปีงบประมาณ พ.ศ. 2564 และ 2565 พบว่า รายจ่ายจริง ปีงบประมาณ พ.ศ. 2565 ลดลงจากปีงบประมาณ พ.ศ. 2564 จำนวน 12,123,099.03 บาท หรือลดลงร้อยละ 4.16 โดยงบประมาณแผ่นดิน มีรายจ่ายเพิ่มขึ้น 3,016,036.39 บาท หรือเพิ่มขึ้นร้อยละ 1.58 เงินรายได้จากการจัดการศึกษาภาคปกติ ลดลง 8,768,262.92 บาท หรือลดลงร้อยละ 12.14 เงินรายได้จากการจัดการศึกษาภาคพิเศษ

ลดลง 4,799,873.03 บาท หรือลดลงร้อยละ 21.07 และศูนย์วัฒนธรรมพระนคร ลดลง 1,570,999.47 บาท หรือลดลงร้อยละ 27.58

และเมื่อเปรียบเทียบรายรับจริง กับรายจ่ายจริง ประจำปีงบประมาณ พ.ศ. 2565 ณ สิ้นไตรมาส 2 (1 ต.ค.64-31 มี.ค.65) พบว่ารายจ่ายจริง ของงบประมาณแผ่นดิน เงินรายได้จากการจัดการศึกษา และหน่วยงาน ภายใน คิดเป็นร้อยละ 47.47 ของรายรับจริง ดังรายละเอียดตารางที่ 10

ตารางที่ 10 ผลการเปรียบเทียบรายรับจริง กับรายจ่ายจริง ปีงบประมาณ พ.ศ. 2565 ณ สิ้นไตรมาส 2 (1 ต.ค.64-31 มี.ค.65) จำแนกตามแหล่งงบประมาณ

หน่วย : บาท

แหล่งงบประมาณ	รายรับจริง ณ วันที่ 31 มี.ค. 65 ¹	รายจ่ายจริง ณ วันที่ 31 มี.ค. 65 ²		งบประมาณคงเหลือ	
		จำนวน	ร้อยละ	จำนวน	ร้อยละ
1. งบประมาณแผ่นดิน	438,140,200	193,868,700.00	44.25	244,271,499.69	55.75
2. เงินรายได้จากการจัดการศึกษา	145,874,963	81,443,394.14	55.83	64,431,568.99	44.17
2.1 ภาคปกติ	120,359,553	63,461,543.34	52.73	56,898,009.79	47.27
2.2 ภาคพิเศษ	25,515,410	17,981,850.80	70.47	7,533,559.20	29.53
รวมงบประมาณ	584,015,163	275,312,094.14	47.14	308,703,069	52.86
3. หน่วยงานภายใน - ศูนย์วัฒนธรรมพระนคร	4,624,045	4,125,983.92	89.23	498,061.57	10.77
รวมงบประมาณทั้งสิ้น	588,639,209	279,438,078.06	47.47	309,201,130.25	52.53

ที่มา : ¹รายรับจริง ปีงบประมาณ 2565 จากกองคลัง สำนักงานอธิการบดี และกลุ่มงานการตลาดและธุรกิจรายได้
ข้อมูล ณ วันที่ 31 มี.ค. 65

²รายจ่ายจริง ปีงบประมาณ 2565 จากกองคลัง สำนักงานอธิการบดี และกลุ่มงานการตลาดและธุรกิจรายได้
ข้อมูล ณ วันที่ 31 มี.ค. 65

และผลการส่งเบิกงบประมาณแผ่นดิน และเงินรายได้จากการจัดการศึกษา จำแนกตามหมวดรายจ่าย พบว่า ค่าใช้จ่ายที่ส่งเบิกสูงสุด คือ งบอุดหนุน จำนวน 146,784,960.96 บาท คิดเป็นร้อยละ 52.22 รองลงมา คือ งบบุคลากร จำนวน 67,300,269.12 บาท คิดเป็นร้อยละ 23.94 งบดำเนินงาน เป็นเงิน 55,533,512.45 บาท คิดเป็นร้อยละ 19.76 ค่าสาธารณูปโภค เป็นเงิน 9,615,425.36 บาท คิดเป็นร้อยละ 3.42 และงบลงทุน เป็นเงิน 1,847,959.70 บาท คิดเป็นร้อยละ 0.66 ดังรายละเอียดตารางที่ 11

ตารางที่ 11 ผลการส่งเบิกงบประมาณ ประจำปีงบประมาณ พ.ศ. 2565 ณ สิ้นไตรมาส 2

(1 ต.ค.64-31 มี.ค.65) จำแนกตามหมวดรายจ่าย (เงินงบประมาณแผ่นดิน และเงินรายได้จากการจัดการศึกษา)

หน่วย : บาท

ประเภทงบประมาณ หมวดรายจ่าย	งบประมาณ แผ่นดิน	เงินรายได้จากการจัดการศึกษา		รวมผลการส่งเบิก งบประมาณ	คิดเป็น ร้อยละ
		ภาคปกติ (บ.กศ.)	ภาคพิเศษ (กศ.พบ.)		
งบบุคลากร	33,017,693.12	33,357,135.00	925,450	67,300,278.12	23.94
งบดำเนินงาน	2,570,564.12	37,675,863.61	15,287,084.72	55,533,512.45	19.76
ค่าสาธารณูปโภค	9,305,822.28	-	309,603.08	9,615,425.36	3.42
งบลงทุน	-	1,847,959.70	-	1,847,959.70	0.66
งบอุดหนุน	142,784,960.96	-	4,000,000.00	146,784,960.96	52.22
งบรายจ่ายอื่น	-	-	-	-	-
รวมงบประมาณทั้งสิ้น	187,679,040.48	72,880,958.31	20,522,137.80	281,082,136.59	100
คิดเป็นร้อยละ	66.77	25.93	7.30	100	

ที่มา : ข้อมูลจากการรายงานการตัดยอดงบประมาณ ณ กองนโยบายและแผน ข้อมูล ณ วันที่ 31 มี.ค.65

เมื่อนำผลการส่งเบิกงบประมาณ มาจำแนกตามแผนงาน – รายการ และแหล่งงบประมาณ พบว่า แผนงาน บุคลากรส่งเบิกงบประมาณมากที่สุด เป็นเงิน 201,088,439.13 บาท รองลงมาคือ แผนงานพื้นฐาน (ค่าใช้จ่ายตาม พันธกิจ) เป็นเงิน 75,013,232.44 บาท และแผนงานยุทธศาสตร์การพัฒนาท้องถิ่น เป็นเงิน 4,980,465.03 บาท ดัง รายละเอียดตารางที่ 12

ตารางที่ 12 ผลการส่งเบิกงบประมาณ ประจำปีงบประมาณ พ.ศ. 2565 ณ สิ้นไตรมาส 2 (1 ต.ค.64-31 มี.ค.65) จำแนกตามแผนงาน – รายการ และแหล่งงบประมาณ (งบประมาณแผ่นดิน และเงินรายได้จากการจัดการศึกษา)

หน่วย : บาท

รายการ	ประเภท งบประมาณ	ค่าใช้จ่ายบุคลากร	ค่าใช้จ่ายตาม พันธกิจ	ด้านการพัฒนาท้องถิ่น		รวมงบประมาณ ทั้งสิ้น
				โครงการยุทธศาสตร์ มหาวิทยาลัยราชภัฏ ๑	โครงการอนุรักษ์ พันธุกรรมพืชฯ	
1. แผนงานบุคลากร	งปม.	166,805,854.12	-	-	-	166,805,854.12
	บ.กศ.	33,357,135.00	-	-	-	33,357,135.00
	กศ.ทบ.	925,450.00	-	-	-	925,450.00
รวมงบประมาณแผนงานบุคลากร		201,088,439.13	-	-	-	201,088,439.12
2. แผนงานพื้นฐาน (ค่าใช้จ่ายตาม พันธกิจ)	งปม.	-	15,892,721.33	-	-	15,892,721.33
	บ.กศ.	-	39,523,823.31	-	-	10,666,064.23
	กศ.ทบ.	-	19,596,687.80	-	-	7,248,896.49
รวมงบประมาณแผนงานพื้นฐาน		-	75,013,232.44	-	-	75,013,232.44
3. แผนงาน ยุทธศาสตร์ การพัฒนาท้องถิ่น	งปม.	-	-	4,304,563.96	675,901.07	4,980,465.03
	บ.กศ.	-	-	-	-	-
	กศ.ทบ.	-	-	-	-	-
รวมงบประมาณแผนงานยุทธศาสตร์ การพัฒนาท้องถิ่น		-	-	4,304,563.96	675,901.07	4,980,465.03
รวมงบประมาณทั้งสิ้น		201,088,439.12	75,013,232.44	4,304,563.96	675,901.07	281,082,136.59

ที่มา : ข้อมูลจากการรายงานการส่งเบิกงบประมาณ ณ กองนโยบายและแผน ข้อมูล ณ วันที่ 31 มี.ค.65

3. ด้านการปฏิบัติงานตามแผนยุทธศาสตร์มหาวิทยาลัย ประจำปีงบประมาณ พ.ศ. 2565

มหาวิทยาลัยได้จัดสรรงบประมาณ ประจำปีงบประมาณ พ.ศ. 2565 จากงบประมาณแผ่นดิน และเงินรายได้จากการจัดการศึกษา จำนวน 796,603,100 บาท (ไม่รวมงบประมาณเงินรายได้จากหน่วยงาน ภายใน) เพื่อเป็นกลไกในการขับเคลื่อนการพัฒนาตามแผนยุทธศาสตร์มหาวิทยาลัย ประจำปี งบประมาณ พ.ศ. 2565 ประกอบด้วย 4 ยุทธศาสตร์ 44 ตัวชี้วัด โดยมีผลการดำเนินงานบรรลุค่าเป้าหมาย จำนวน 13 ตัวชี้วัด และอยู่ระหว่างดำเนินงานจำนวน 31 ตัวชี้วัด ดังตารางที่ 13

ตารางที่ 13 ผลการดำเนินงานตามประเด็นยุทธศาสตร์มหาวิทยาลัย ประจำปีงบประมาณ พ.ศ. 2565
ณ สิ้นไตรมาส 2 (1 ต.ค.64-31 มี.ค.65)

หน่วย : ตัวชี้วัด

ยุทธศาสตร์มหาวิทยาลัย	เป้าหมาย ตัวชี้วัด	บรรลุ		อยู่ระหว่าง ดำเนินงาน	
		จำนวน	ร้อยละ	จำนวน	ร้อยละ
ยุทธศาสตร์ที่ 1 พัฒนาท้องถิ่น	12	6	50.00	6	50.00
ยุทธศาสตร์ที่ 2 ผลิตบัณฑิตและพัฒนาครู	5	1	20.00	4	80.00
ยุทธศาสตร์ที่ 3 พัฒนาคุณภาพการศึกษา	19	5	26.32	14	73.68
ยุทธศาสตร์ที่ 4 พัฒนาระบบบริหารจัดการ	8	1	12.50	7	87.50
รวมทั้งสิ้น	44	13	29.55	31	70.45

ที่มา : ข้อมูลจากรายงานผลการปฏิบัติงานของหน่วยงาน โดยกองนโยบายและแผน ณ วันที่ วันที่ 31 มี.ค. 65

จากผลการดำเนินงานตามยุทธศาสตร์ 4 ยุทธศาสตร์ของมหาวิทยาลัย ตามค่าเป้าหมาย 44 ตัวชี้วัดนั้นสามารถบรรลุได้ 13 ตัวชี้วัด โดยมีรายละเอียดผลการดำเนินงานตามตัวชี้วัด ดังตารางที่ 14

ตารางที่ 14 ผลการดำเนินงานที่บรรลุค่าเป้าหมาย จำนวน 13 ตัวชี้วัด

ตัวชี้วัด	ค่าเป้าหมาย	ผลการดำเนินงาน
3. จำนวนกิจกรรมที่ส่งเสริมการทำนุบำรุงศิลปวัฒนธรรมและศาสนา หรือ การให้บริการวิชาการ เพื่อพัฒนาสถานศึกษา ชุมชน และสังคม	≥10 กิจกรรม	14 กิจกรรม
5. จำนวนวิสาหกิจชุมชน ผู้ประกอบการใหม่ในพื้นที่บริการของ มหาวิทยาลัย	8 วิสาหกิจ/ ผู้ประกอบการ /ผลิตภัณฑ์	9 วิสาหกิจ/ ผู้ประกอบการ /ผลิตภัณฑ์
6. จำนวนอัตลักษณ์ของท้องถิ่นได้รับการอนุรักษ์และยกระดับ	2 อัตลักษณ์	4 อัตลักษณ์
9. ร้อยละของนักศึกษาที่เข้าร่วมกิจกรรมพัฒนาชุมชนน่าอยู่สิ่งแวดล้อม ยั่งยืน	ร้อยละ 5	ร้อยละ 22.37
11. จำนวนภาคีเครือข่ายทั้งภาครัฐ ภาคเอกชนและภาคประชาสังคมที่ ร่วมมือ ดำเนินโครงการพัฒนาท้องถิ่นในพื้นที่บริการ	10 เครือข่าย	25 เครือข่าย

ตารางที่ 14 (ต่อ) ผลการดำเนินงานที่บรรลุค่าเป้าหมาย จำนวน 13 ตัวชี้วัด

ตัวชี้วัด	ค่าเป้าหมาย	ผลการดำเนินงาน
12. จำนวนรายวิชาที่บูรณาการจัดการเรียนการสอนเข้ากับการบริการวิชาการ เพื่อพัฒนาท้องถิ่น	10 รายวิชา	55 รายวิชา
13. จำนวนหลักสูตรที่ได้รับการพัฒนาการเป็นครูมืออาชีพ	13 หลักสูตร/ สาขาวิชา	17 หลักสูตร/ สาขาวิชา
19. จำนวนบุคลากร นักศึกษาที่ได้รับการพัฒนาทักษะบัณฑิตวิศวกรสังคม	ผู้บริหาร/ บุคลากร 50 คน/ นักศึกษา 200 คน	ผู้บริหาร/ บุคลากร 50 คน/ นักศึกษา 340 คน
20. จำนวนหลักสูตรสองภาษา หรือหลักสูตรนานาชาติ	1 หลักสูตร	1 หลักสูตร
21. จำนวนผู้เรียนสาขาวิชาที่เป็นความต้องการของตลาดแรงงาน	100 คน	670 คน
31. ร้อยละนักศึกษาชั้นปีที่ 4 มีความสามารถทางภาษาอังกฤษ CEFR ไม่น้อยกว่า ระดับ B1	ร้อยละ 25	ร้อยละ 25
34. มีฐานข้อมูลศิษย์เก่าและจัดกิจกรรมสัมพันธ์เพื่อขยายเครือข่ายและปรับฐานข้อมูลอย่างสม่ำเสมอ	5 ฐานข้อมูล	7 ฐานข้อมูล
41. ระบบบริหารจัดการที่มีประสิทธิภาพและประสิทธิผล	4 ระบบ	15 ระบบ

ที่มา : ข้อมูลจากการรายงานผลการปฏิบัติงานตามประเด็นยุทธศาสตร์มหาวิทยาลัย ประจำปีงบประมาณ พ.ศ. 2565 ณ วันที่ 31 มี.ค. 65

และผลการดำเนินงานตามยุทธศาสตร์ 4 ยุทธศาสตร์ของมหาวิทยาลัย ที่อยู่ระหว่างดำเนินงาน 31 ตัวชี้วัด ดังตารางที่ 15

ตารางที่ 15 ผลการดำเนินงานที่อยู่ระหว่างดำเนินงาน จำนวน 31 ตัวชี้วัด

ตัวชี้วัด	ค่าเป้าหมาย	ผลการดำเนินงาน
1. จำนวนชุมชน/หมู่บ้าน/โรงเรียน ที่มหาวิทยาลัยดำเนินโครงการอันเป็นผลจากการวางแผนพัฒนาเชิงพื้นที่	15 ชุมชน/หมู่บ้าน/ โรงเรียน	7 ชุมชน/ 2 โรงเรียน
2. จำนวนกิจกรรมของมหาวิทยาลัยที่นักศึกษาและบุคลากรประยุกต์ใช้องค์ความรู้ในการปฏิบัติงานจริง แก้ปัญหาและพัฒนาชุมชนในมิติต่าง ๆ	10 กิจกรรม	6 กิจกรรม
4. จำนวนผู้เข้ารับการถ่ายทอดความรู้และเรียนรู้ผ่านการเข้าร่วมกิจกรรม/ ฝึกอบรม/ แหล่งเรียนรู้ ตลอดจนการเข้าถึงสื่อในรูปแบบ Lifelong Learning	3,000 คน	223 คน
7. จำนวนครัวเรือนที่มหาวิทยาลัยเข้ามาให้ความรู้และร่วมแก้ปัญหาคุณภาพชีวิต	380 ครัวเรือน	305 ครัวเรือน
8. จำนวนนวัตกรรมทางสังคม และทางการศึกษาสำหรับผู้สูงอายุและผู้พิการที่ผลิตได้เองภายในประเทศ	5 ผลงาน	อยู่ระหว่างดำเนินงาน
10. จำนวนชุมชนที่เข้าร่วมกิจกรรมพัฒนาชุมชนนำอยู่สิ่งแวดล้อมยั่งยืน	7 ชุมชน	1 ชุมชน
14. จำนวนของนักศึกษาครูที่ผ่านการเข้าร่วมกิจกรรมปลูกฝังคุณธรรมจริยธรรม	1,200 คน	อยู่ระหว่างดำเนินงาน

ตารางที่ 15 (ต่อ) ผลการดำเนินงานที่อยู่ระหว่างดำเนินงาน จำนวน 31 ตัวชี้วัด

ตัวชี้วัด	ค่าเป้าหมาย	ผลการดำเนินงาน
15. จำนวนของนักศึกษาครูที่เข้ารับการพัฒนากับแนวทางหลักปรัชญาของเศรษฐกิจพอเพียง	1,200 คน	อยู่ระหว่างดำเนินงาน
16. ร้อยละบัณฑิตครูที่สามารถสอบปรับใบประกอบวิชาชีพครูได้คะแนนสูงกว่าค่าเฉลี่ยระดับประเทศ	ร้อยละ 20	อยู่ระหว่างดำเนินงาน
17. จำนวนภาคีเครือข่ายที่มีสรรถนะในการนำข้อมูลไปใช้ประโยชน์เพื่อการจัดทำแผนงานพัฒนาเชิงพื้นที่	4 เครือข่าย	อยู่ระหว่างดำเนินงาน
18. จำนวนองค์ความรู้หรือนวัตกรรมที่มหาวิทยาลัยนำไปใช้ประโยชน์ในการส่งเสริมให้ชุมชนสามารถพึ่งพาตนเองและจัดการตนเองได้อย่างยั่งยืน	15 องค์ความรู้	10 องค์ความรู้
22. ร้อยละของอาจารย์ที่มีผลงานทางวิชาการในรอบ 5 ปี	ร้อยละ 5	อยู่ระหว่างดำเนินงาน
23. จำนวนผลงานวิจัย พัฒนา และนวัตกรรมที่สามารถนำไปยื่นขอจดทรัพย์สินทางปัญญา/ บัญชีนวัตกรรมที่คณะกรรมการตรวจสอบคุณสมบัติผลงานนวัตกรรมที่ขอขึ้นทะเบียนบัญชีนวัตกรรมไทยอนุมัติ	9 ผลงาน	4 ผลงาน
24. ผลงานวิจัยและองค์ความรู้ต่างๆ ที่เป็นทรัพย์สินทางปัญญาต่อจำนวนผลงานดังกล่าวที่ถูกลำนำไปใช้ประโยชน์อย่างเป็นรูปธรรม	ร้อยละ 30	อยู่ระหว่างดำเนินงาน
25. จำนวนบทความที่ตีพิมพ์และเผยแพร่ในวารสารวิชาการระดับชาติและนานาชาติ	7 บทความ	4 บทความ
26. จำนวนชุมชน/ท้องถิ่นที่ อววน. เข้าไปช่วยพัฒนา	12 ชุมชน	1 ชุมชน
27. จำนวนกิจกรรมพัฒนานักศึกษาให้เกิดคุณลักษณะบัณฑิตในศตวรรษที่ 21	100 กิจกรรม	25 กิจกรรม
28. ร้อยละการได้งานทำ หรือทำงานตรงสาขา ประกอบอาชีพอิสระทั้งตามภูมิลำเนาของบัณฑิตภายในระยะเวลา 1 ปี	ร้อยละ 70	อยู่ระหว่างดำเนินงาน
29. ร้อยละของจำนวนนักศึกษาที่ได้รับการพัฒนาทักษะความรู้ ให้มีทักษะที่พึงประสงค์ในศตวรรษที่ 21 และคุณลักษณะ 4 ประการ	ร้อยละ 70	อยู่ระหว่างดำเนินงาน
30. ร้อยละความสามารถนักศึกษาครูชั้นปี 4 สาขาวิชาภาษาอังกฤษผ่านเกณฑ์มาตรฐานความสามารถภาษา อังกฤษ TOEIC (450) CEFR ไม่น้อยกว่า ระดับ B2	ร้อยละ 50	อยู่ระหว่างดำเนินงาน
32. ร้อยละของนักศึกษาครูที่ได้รับการพัฒนาด้านภาษาอังกฤษ	ร้อยละ 25	อยู่ระหว่างดำเนินงาน
33. ผลการประเมินสมรรถนะของบัณฑิตโดยสถานประกอบการผู้ใช้บัณฑิต	ระดับ > 3.51	อยู่ระหว่างดำเนินงาน
35. ผลการประเมินคุณภาพของมหาวิทยาลัยตามเกณฑ์การประกันคุณภาพการศึกษา	ไม่ต่ำกว่า 4.0 คะแนน	อยู่ระหว่างดำเนินงาน
36. ผลการประเมินคุณธรรมและความโปร่งใส (ITA)	ไม่ต่ำกว่า 4.0 คะแนน	อยู่ระหว่างดำเนินงาน
37. จำนวนกฎ ระเบียบ ข้อบังคับที่ปรับปรุงให้ทันสมัยด้วยหลักธรรมาภิบาล	อย่างน้อย 5 ระเบียบ/ข้อบังคับ	อยู่ระหว่างดำเนินงาน
38. ระดับความสำเร็จของการจัดทำภาระงานครอบคลุมพันธกิจ	ระดับ 3	อยู่ระหว่างดำเนินงาน

ตารางที่ 15 (ต่อ) ผลการดำเนินงานที่อยู่ระหว่างดำเนินงาน จำนวน 31 ตัวชี้วัด

ตัวชี้วัด	ค่าเป้าหมาย	ผลการดำเนินงาน
39. ร้อยละของบุคลากรสายวิชาการ และสายสนับสนุนเข้ารับการฝึกอบรมระยะสั้นตามสายงาน/ศาสตร์สาขาวิชา	ร้อยละ 80	อยู่ระหว่างดำเนินงาน
40. ระดับผลการสำรวจความพึงพอใจต่อการรับรู้ข่าวสารของบุคลากรภายในมหาวิทยาลัย	ระดับ 5	อยู่ระหว่างดำเนินงาน
42. จำนวนคู่มือปฏิบัติงานหลัก เพื่อใช้ประกอบการประเมินเพื่อแต่งตั้งให้ดำรงตำแหน่งสูงขึ้น	10 คู่มือการปฏิบัติงาน	7 คู่มือการปฏิบัติงาน
43. จำนวนผลงานเชิงวิเคราะห์ของบุคลากรสายสนับสนุนที่ใช้ประกอบการประเมิน เข้าสู่ระดับตำแหน่งสายงาน	10 ผลงาน	2 ผลงาน
44. จำนวนบุคลากรสายสนับสนุนที่เข้าสู่ตำแหน่งตามสายงานที่สูงขึ้น	5 คน	2 คน

ที่มา : ข้อมูลจากการรายงานผลการปฏิบัติงานตามประเด็นยุทธศาสตร์มหาวิทยาลัย ประจำปีงบประมาณ พ.ศ. 2565 ณ วันที่ วันที่ 31 มี.ค. 65

รายงานผลการปฏิบัติงาน ประจำปีงบประมาณ พ.ศ. 2565

มหาวิทยาลัยราชภัฏพระนครได้จัดสรรงบประมาณ ประจำปีงบประมาณ พ.ศ. 2565 ให้กับหน่วยงานต่างๆ จำนวน 16 หน่วยงาน รวมทั้งสิ้น จำนวน 796,603,100 บาท โดยได้รับการจัดสรรจากรัฐเป็นงบประมาณแผ่นดิน จำนวน 551,325,700 บาท เงินรายได้จากการจัดการศึกษา จำนวน 245,277,400 บาท เพื่อเป็นกลไกขับเคลื่อนการพัฒนาสู่เป้าหมายตามแผนยุทธศาสตร์มหาวิทยาลัยราชภัฏพระนคร พ.ศ. 2561 – 2565 ประจำปีงบประมาณ พ.ศ. 2565 และมีผลการดำเนินงานเมื่อสิ้นไตรมาส 2 ณ วันที่ 31 มีนาคม พ.ศ. 2565 ดังนี้

1. ประมาณการรายจ่าย ประจำปีงบประมาณ พ.ศ. 2565
2. รายงานผลการส่งเบิกงบประมาณ ประจำปีงบประมาณ พ.ศ. 2565 สิ้นไตรมาส 2
3. รายงานผลการปฏิบัติงานตามแผนยุทธศาสตร์มหาวิทยาลัยราชภัฏพระนคร ประจำปีงบประมาณ พ.ศ. 2565

1. ประมาณการรายจ่าย ประจำปีงบประมาณ พ.ศ. 2565

ในปีงบประมาณ พ.ศ. 2565 มหาวิทยาลัยได้ประมาณการรายจ่ายจากทุกแหล่งงบประมาณ ซึ่งจำแนกออกเป็น 2 ประเภท คือ 1) งบประมาณแผ่นดิน 2) เงินรายได้จากการจัดการศึกษา พร้อมทั้งได้จัดสรรงบประมาณลงสู่หน่วยงาน 16 หน่วยงาน ประจำปีงบประมาณ พ.ศ. 2565 ดังตารางที่ 16

ตารางที่ 16 ประมาณการรายจ่าย ประจำปีงบประมาณ พ.ศ. 2565 จำแนกตามหน่วยงานและแหล่งงบประมาณ

หน่วย : บาท

ลำดับ	หน่วยงาน	แหล่งงบประมาณ				รวมทั้งสิ้น
		งบประมาณแผ่นดิน		เงินรายได้จากการจัดการศึกษา		
		ตามพันธกิจของมหาวิทยาลัย	ยุทธศาสตร์มหาวิทยาลัยราชภัฏฯ	ภาคปกติ	ภาคพิเศษ	
1	วิทยาลัยการฝึกหัดครู	781,800	5,843,126	4,546,700	4,588,100	15,759,726
	- โรงเรียนมัธยมสาธิตวัดพระศรีมหาธาตุฯ	6,348,900	-	15,699,800	-	22,048,700
	- ศูนย์สาธิตการบริหารและพัฒนาคณะศึกษาศาสตร์	353,300	-	7,425,000	-	7,778,300
	- โรงเรียนประถมสาธิตมหาวิทยาลัยราชภัฏพระนคร	702,200	-	11,099,200	-	11,801,400
2	คณะมนุษยศาสตร์และสังคมศาสตร์	905,850	4,702,700	7,641,900	4,734,800	17,985,250
3	คณะวิทยาการจัดการ	906,750	5,158,885	3,863,500	7,965,400	17,894,535
4	คณะวิทยาศาสตร์และเทคโนโลยี	6,109,700	5,788,665	5,333,000	2,150,500	19,381,865
5	คณะเทคโนโลยีอุตสาหกรรม	9,252,800	4,853,579	3,407,500	2,328,500	19,842,379
6	พุทธวิซชาลัย	-	-	633,000	-	633,000
7	วิทยาลัยชัยบาลาพัฒนา	-	-	1,497,700	1,062,000	2,559,700
8	สำนักงานอธิการบดี	486,219,800	9,342,645	75,609,400	19,931,200	591,103,045
	- ศูนย์ข้อมูลและการบริการ	-	-	1,555,800	-	1,555,800
9	สำนักส่งเสริมวิชาการและงานทะเบียน	400,000	-	10,116,400	13,296,000	23,812,400
10	สำนักวิทยบริการและเทคโนโลยีสารสนเทศ	500,000	-	12,965,500	6,660,000	20,125,500
11	สำนักศิลปะและวัฒนธรรม	50,000	-	2,359,500	-	2,409,500
12	สถาบันวิจัยและพัฒนา	-	-	4,908,500	4,000,000	8,908,500
	- โครงการอนุรักษ์พันธุกรรมพืชอันเนื่องมาจากแนวพระราชดำริฯ	3,105,000	-	-	-	3,105,000
13	สำนักงานประกันคุณภาพการศึกษา	-	-	912,800	-	912,800
14	สำนักงานสภามหาวิทยาลัย	-	-	3,720,000	3,000,000	6,720,000
15	กลุ่มตรวจสอบภายใน	-	-	1,109,100	-	1,109,100
16	กลุ่มงานการตลาดและธุรกิจรายได้	-	-	1,156,600	-	1,156,600
รวมจัดสรรทั้งสิ้น		515,636,100	35,689,600	175,560,900	69,716,500	796,603,100
คิดเป็นร้อยละ		64.73	4.48	22.04	8.75	100

ที่มา : คำขอตั้งงบประมาณ ประจำปีงบประมาณ พ.ศ. 2565 มหาวิทยาลัยราชภัฏพระนคร

จากตารางที่ 16 มหาวิทยาลัยได้จัดสรรงบประมาณการ ประจำปีงบประมาณ พ.ศ. 2565 รวมทั้งสิ้น จำนวน 796,603,100 บาท โดยได้รับการจัดสรรจากรัฐเป็นงบประมาณแผ่นดินค่าใช้จ่ายตามพันธกิจของ มหาวิทยาลัย จำนวน 515,636,100 บาท คิดเป็นร้อยละ 64.73 ค่าใช้จ่ายโครงการยุทธศาสตร์มหาวิทยาลัยราชภัฏ เพื่อการพัฒนาท้องถิ่น จำนวน 35,689,600 บาท คิดเป็นร้อยละ 4.48 เงินรายได้จากการจัดการศึกษาภาคปกติ จำนวน 175,560,900 บาท คิดเป็นร้อยละ 22.04 และเงินรายได้จากการจัดการศึกษาภาคพิเศษ จำนวน 69,716,500 บาท คิดเป็นร้อยละ 8.75

และเนื่องจากเกิดสถานการณ์แพร่ระบาดของโรคติดเชื้อไวรัสโคโรนา 2019 หรือ โครonavirus 19 (Coronavirus Disease 2019 (COVID-19)) ประกอบกับบางกิจกรรมมีนักศึกษาและชุมชนมีส่วนร่วมในการจัด กิจกรรม ส่งผลให้ไม่สามารถดำเนินการตามแผนที่กำหนดไว้ได้ หน่วยงานจึงมีการเสนอขอปรับแผนการดำเนินงาน และแผนการใช้งบประมาณ ดังตารางที่ 17

ตารางที่ 17 ประมาณการรายจ่ายรายไตรมาส (ปรับแผนการใช้งบประมาณ ณ ไตรมาส 2) ประจำปีงบประมาณ พ.ศ. 2565 จำแนกตามหน่วยงาน

หน่วย : บาท

ลำดับ	หน่วยงาน	งบประมาณจัดสรร ทั้งสิ้น	ประมาณการรายจ่ายรายไตรมาส				ปรับแผนการดำเนินงาน โอนงบประมาณจากไตรมาส 1				ประมาณการรายจ่ายรายไตรมาส (ปรับแผน)			
			ไตรมาส 1	ไตรมาส 2	ไตรมาส 3	ไตรมาส 4	โอนไปไตรมาส 2	โอนไปไตรมาส 3	โอนไปไตรมาส 4	ปรับแผนทั้งสิ้น	ไตรมาส 1	ไตรมาส 2	ไตรมาส 3	ไตรมาส 4
1	วิทยาลัยการฝึกหัดครู	15,759,726	1,940,930	5,458,936	5,783,350	2,576,510	418,530	-	-	418,530.00	1,522,400	5,877,466	5,783,350	2,576,510
	- โรงเรียนมัธยมสาธิตวัดพระศรีฯ	22,048,700	4,864,928	5,323,348	7,070,497	4,789,927	-	-	-	-	4,864,928	5,323,348	7,070,497	4,789,927
	- ศูนย์สาธิตการบริหารบาลา	7,778,300	1,965,400	1,917,400	2,021,100	1,874,400	496,000	-	-	496,000.00	1,469,400	2,413,400	2,021,100	1,874,400
	- โรงเรียนประถมนสาธิตา	11,801,400	2,788,348	3,884,879	2,532,933	2,595,240	679,102.10	-	-	679,102.10	2,109,245.90	4,563,981.10	2,532,933	2,595,240
2	คณะมนุษยศาสตร์และสังคมศาสตร์	17,985,250	2,736,120	5,622,905	6,167,440	3,458,785	234,175	-	-	234,175.00	2,501,945	5,857,080	6,167,440	3,458,785
3	คณะวิทยาการจัดการ	17,894,535	3,020,425	4,897,715	5,436,470	4,539,925	185,350	-	-	185,350.00	2,835,075	5,083,065	5,436,470	4,539,925
4	คณะวิทยาศาสตร์และเทคโนโลยี	19,381,865	1,825,000	4,755,628	9,880,313	2,920,924	226,450	-	-	226,450.00	1,598,550	4,982,078	9,880,313	2,920,924
5	คณะเทคโนโลยีอุตสาหกรรม	19,842,379	10,054,369	3,425,424	3,887,691	2,474,895	495,680	-	-	495,680.00	9,558,689	3,921,104	3,887,691	2,474,895
6	พุทธวิชาลัย	633,000	300,800	120,800	110,700	100,700	190,000	-	-	190,000.00	110,800	310,800	110,700	100,700
7	วิทยาลัยชัยบาดาลพัฒนา	2,559,700	591,425	673,425	706,425	588,425	-	-	-	-	591,425	673,425	706,425	588,425
8	สำนักงานอธิการบดี	591,103,045	124,162,950	162,886,650	181,508,650	122,544,795	269,260	1,500,000	462,500	2,231,760.00	121,931,190	163,155,910	183,008,650	123,007,295
	ศูนย์ข้อมูลและการบริการ	1,555,800	161,790	452,107	530,116	411,787	-	-	1,840	1,840.00	159,950	452,107	530,116	413,627
9	สำนักส่งเสริมวิชาการและงานทะเบียน	23,812,400	5,605,000	6,252,800	6,359,800	5,594,800	-	-	-	-	5,605,000	6,252,800	6,359,800	5,594,800
10	สำนักวิทยบริการฯ	20,125,500	5,078,875	5,178,875	5,128,875	4,738,875	-	-	-	-	5,078,875	5,178,875	5,128,875	4,738,875
11	สำนักศิลปะและวัฒนธรรม	2,409,500	606,050	625,000	582,200	596,250	-	-	-	-	606,050	625,000	582,200	596,250
12	สถาบันวิจัยและพัฒนา	8,908,500	5,291,440	1,084,960	1,439,095	1,093,005	-	-	-	-	5,291,440	1,084,960	1,439,095	1,093,005
	โครงการอนุรักษ์พันธุกรรมพืช อันเนื่องพระราชดำริฯ	3,105,000	424,920	1,341,010	981,070	358,000	274,300	-	-	274,300.00	150,620	1,615,310	981,070	358,000
13	สำนักงานประกันคุณภาพการศึกษา	912,800	246,000	233,200	223,200	210,400	-	-	-	-	246,000	233,200	223,200	210,400
14	สำนักงานสภามหาวิทยาลัย	6,720,000	1,680,050	1,680,050	1,679,950	1,679,950	-	-	-	-	1,680,050	1,680,050	1,679,950	1,679,950
15	กลุ่มตรวจสอบภายใน	1,109,100	266,200	267,600	307,700	267,600	-	-	-	-	266,200	267,600	307,700	267,600
16	กลุ่มงานการตลาดและธุรกิจรายได้	1,156,600	289,150	289,150	289,100	289,200	-	-	-	-	289,150	289,150	289,100	289,200
	รวมทั้งสิ้น	796,603,100	173,900,170	216,371,862	242,626,675	163,704,393	3,468,847.10	1,500,000.00	464,340.00	5,433,187.10	168,466,982.90	219,840,709.10	244,126,675	164,168,733
	ส่วนต่างร้อยละการเพิ่ม/ลด ของงบประมาณ										-3.12	1.60	0.62	0.28

2. รายงานผลการส่งเบิกงบประมาณ ประจำปีงบประมาณ พ.ศ. 2565 สิ้นไตรมาส 2

รายงานผลการส่งเบิกงบประมาณ ประจำปีงบประมาณ พ.ศ. 2565 สิ้นไตรมาส 2 (1 ต.ค.64-31 มี.ค.65) มหาวิทยาลัยมีผลการส่งเบิกงบประมาณรวมทั้งสิ้น 281,082,127.59 บาท คิดเป็นร้อยละ 35.29 ของงบประมาณจัดสรรทั้งหมด โดยหน่วยงานที่มีผลการดำเนินงานและส่งเบิกงบประมาณสูงสุด คือ สถาบันวิจัยและพัฒนา คิดเป็นร้อยละ 61.98 รองลงมาคือ สำนักงานสภามหาวิทยาลัย คิดเป็นร้อยละ 55.99 กลุ่มตรวจสอบภายใน คิดเป็นร้อยละ 50.00 คณะมนุษยศาสตร์และสังคมศาสตร์ คิดเป็นร้อยละ 48.80 และ วิทยาลัยพยาบาลพิจิตร คิดเป็นร้อยละ 46.25 ตามลำดับ ดังตารางที่ 18

ตารางที่ 18 ผลการส่งเบิกงบประมาณ ประจำปีงบประมาณ พ.ศ. 2565 ณ สิ้นไตรมาส 2 (1 ต.ค.64-31 มี.ค.65) จำแนกตามหน่วยงาน และแหล่งงบประมาณ

(หน่วย : บาท)

ที่	หน่วยงาน	งบประมาณจัดสรรทั้งหมด	เป้าหมาย ไตรมาส 2		ผลการส่งเบิกงบประมาณ (ตามแหล่งงบประมาณ)				รวมผลการส่งเบิกงบประมาณ	ร้อยละการเบิกจ่าย	
			งบประมาณ	ร้อยละ	งปม. (ตามพันธกิจของมหาวิทยาลัย)	งปม. (โครงการยุทธศาสตร์มหาวิทยาลัยราชภัฏฯ)	บ.กศ.	กศ.พบ.		งปม.จัดสรร (สำนักงบประมาณ (ร้อยละ 54))	ค่าเป้าหมาย ไตรมาส 2
1.	วิทยาลัยการฝึกหัดครู	15,759,726	7,399,866	46.95	729,609.00	-	2,122,630.00	1,063,771.00	3,916,010.00	24.85	52.92
	- โรงเรียนมัธยมสาธิต ฯ	22,048,700	10,188,276	46.21	391,437.45	-	6,705,560.00	-	7,096,997.45	32.19	69.66
	- ศูนย์สาธิตการบริบาล ฯ	7,778,300	3,882,800	49.92	15,363.06	-	2,247,473.10	15,363.06	2,278,199.22	29.29	58.67
	- โรงเรียนประถมสาธิต ฯ	11,801,400	6,673,227.00	56.55	38,110.00	-	2,934,121.50	-	2,972,231.50	25.19	44.54
2.	คณะมนุษยศาสตร์ฯ	17,985,250	8,359,025	46.48	425,032.00	-	4,722,979.24	3,628,899.24	8,776,910.48	48.80	105.00
3.	คณะวิทยาการจัดการ	17,894,535	7,918,140	44.25	502,798.00	67,942.00	1,569,110.00	1,584,258.00	3,724,108.00	20.81	47.03
4.	คณะวิทยาศาสตร์และเทคโนโลยี	19,381,865	6,580,628	33.95	1,248,450.36	65,750.60	2,502,177.00	598,200.00	4,414,577.96	22.78	67.08
5.	คณะเทคโนโลยีอุตสาหกรรม	19,842,379	13,479,793	67.93	327,047.43	19,967.00	1,338,208.71	637,625.00	2,322,848.14	11.71	17.23
6.	พุทธวิทยาลัย	633,000	421,600	66.60	-	-	204,709.00	-	204,709.00	32.34	48.56
7.	วิทยาลัยพยาบาลพิจิตร	2,559,700	1,264,850	49.41	-	-	748,850.00	434,962.20	1,183,812.20	46.25	93.59
8.	สำนักงานอธิการบดี	591,103,045	285,087,100	48.23	180,998,935.91	1,602,587.00	31,906,423.21	2,268,256.10	216,776,202.22	36.67	76.04
	ศูนย์ข้อมูลและการบริการ	1,555,800	612,057	39.34	-	-	319,900.00	-	319,900.00	20.56	52.27

ตารางที่ 18 (ต่อ) ผลการส่งเบิกงบประมาณ ประจำปีงบประมาณ พ.ศ. 2565 ณ สิ้นไตรมาส 2 (1 ต.ค.64-31 มี.ค.65) จำแนกตามหน่วยงาน และแหล่งงบประมาณ

(หน่วย : บาท)

ที่	หน่วยงาน	งบประมาณ จัดสรร ทั้งหมด	เป้าหมาย ไตรมาส 2		ผลการส่งเบิกงบประมาณ (ตามแหล่งงบประมาณ)				รวมผลการส่งเบิก งบประมาณ	ร้อยละการเบิกจ่าย	
			งบประมาณ	ร้อยละ	งปม. (ตามพันธกิจของ มหาวิทยาลัย)	งปม. (โครงการ ยุทธศาสตร์ มหาวิทยาลัยราช ภัฏฯ)	บ.กศ.	กศ.ทบ.		งบประมาณ จัดสรร (สำนัก งบประมาณ (ร้อยละ 54))	ค่าเป้าหมาย ไตรมาส 2
9.	สำนักส่งเสริมวิชาการฯ	23,812,400	11,857,800	49.80	398,900.00	-	3,483,445.40	3,955,411.40	7,837,756.80	32.91	66.10
10.	สำนักวิทยบริการและ เทคโนโลยีสารสนเทศ	20,125,500	10,257,750	50.97	170,000.00	-	5,571,512.17	980,344.00	6,721,856.17	33.40	65.53
11.	สำนักศิลปะและวัฒนธรรม	2,409,500	1,231,050	51.09	-	-	1,054,209.00	-	1,054,209.00	43.75	85.63
12.	สถาบันวิจัยและพัฒนา	8,908,500	6,376,400	71.58	-	-	,521,746.98	4,000,000.00	5,521,746.98	61.98	86.60
	- ค่าใช้จ่ายโครงการอนุรักษ์ พันธุกรรมพืชอันเนื่องมาจาก แนวพระราชดำริฯ	3,105,000	1,765,930	56.87	677,101.67	-	-	-	677,101.67	21.81	38.34
13.	สำนักงานประกันคุณภาพ การศึกษา	912,800	479,200	52.50	-	-	425,575.00	-	425,575.00	46.62	88.81
14.	สำนักงานสภามหาวิทยาลัย	6,720,000	3,360,100	50.00	-	-	2,407,628.00	1,355,047.80	3,762,675.80	55.99	111.98
15.	กลุ่มตรวจสอบภายใน	1,109,100	533,800	48.13	-	-	516,400.00	-	516,400.00	46.56	96.74
16.	กลุ่มงานการตลาดและธุรกิจ รายได้	1,156,600	578,300	50.00	-	578,300.00	-	-	578,300.00	50.00	100
รวมทั้งสิ้น		796,603,100	388,307,692	48.75	185,922,784.88	1,756,246.60	72,880,958.31	20,522,137.80	281,082,127.59	35.29	72.39
คิดเป็นร้อยละของผลการเบิกจ่าย					66.15	0.62	25.93	7.30	100		

ที่มา : ข้อมูลจากหน่วยงานส่งเอกสารเบิกจ่ายงบประมาณที่กองนโยบายและแผน ณ วันที่ 31 มี.ค. 65 และการติดตามเร่งรัดการเบิกจ่ายเงินงบประมาณ ประจำปีงบประมาณ พ.ศ. 2565 สิ้นไตรมาส 2
ค่าเป้าหมาย ร้อยละ 54 จากหนังสือ นร.0702/ว134 ลงวันที่ 8 ก.ย. 2564

ตารางที่ 19 ผลการส่งเบิกงบประมาณ ประจำปีงบประมาณ พ.ศ. 2565 ณ สิ้นไตรมาส 2 (1 ต.ค.64-31 มี.ค.65) จำแนกตามหน่วยงาน และหมวดรายจ่าย

(หน่วย : บาท)

ที่	หน่วยงาน	ค่าเป้าหมาย ไตรมาส 2	หมวดรายจ่าย							รวมผลการตัดยอด ไตรมาส 2	
			งบบุคลากร	งบดำเนินงาน	ค่า สาธารณูปโภค	ค่าครุภัณฑ์	สิ่งก่อสร้าง	งบอุดหนุน	งบรายจ่ายอื่น	งบประมาณ	ร้อยละ
1	วิทยาลัยการฝึกหัดครู	7,399,866	1,174,400.00	2,012,001.00	-	-	-	729,609.00	-	3,916,010.00	52.92
	- โรงเรียนมัธยมสาธิต ฯ	10,188,276	5,606,400.00	637,412.50	-	461,747.50	-	391,437.45	-	7,096,997.45	69.66
	- ศูนย์สาธิตการบิบาล ฯ	3,882,800	1,797,000.00	191,242.06	-	274,594.10	-	15,363.06	-	2,278,199.22	58.67
	- โรงเรียนประถมสาธิต ฯ	6,673,227.00	2,061,860.00	334,603.40	-	537,658.10	-	38,110.00	-	2,972,231.50	44.54
2	คณะมนุษยศาสตร์ฯ	8,359,025	1,869,375.00	6,482,503.48	-	-	-	425,032.00	-	8,776,910.48	105.00
3	คณะวิทยาการจัดการ	7,918,140	967,200.00	2,186,168.00	-	-	-	570,740.00	-	3,724,108.00	47.03
4	คณะวิทยาศาสตร์ฯ	6,580,628	767,600.00	2,332,777.00	-	-	-	1,314,200.96	-	4,414,577.96	67.08
5	คณะเทคโนโลยีอุตสาหกรรม	13,479,793	621,750.00	1,329,083.71	-	25,000.00	-	347,014.43	-	2,322,848.14	17.23
6	พุทธวิชาลัย	421,600	176,600.00	28,109.00	-	-	-	-	-	204,709.00	48.56
7	วิทยาลัยชัยบาดาลพัฒนา	1,264,850	748,850.00	434,962.20	-	-	-	-	-	1,183,812.20	93.59
8	สำนักงานอธิการบดี	285,087,100	43,048,484.12	25,672,430.35	9,615,425.36	532,960.00	-	137,906,902.39	-	216,776,202.22	76.04
	- ศูนย์ข้อมูลและการบริการ	612,057	319,900.00	-	-	-	-	-	-	319,900.00	52.27
9	สำนักส่งเสริมวิชาการฯ	11,857,800	2,603,200.00	5,035,106.80	-	-	-	199,450.00	-	7,837,756.80	66.10
10	สำนักวิทยบริการฯ	10,257,750	2,009,000.00	4,542,856.17	-	-	-	170,000.00	-	6,721,856.17	65.53
11	สำนักศิลปะและวัฒนธรรม	1,231,050	797,800.00	256,409.00	-	-	-	-	-	1,054,209.00	85.63
12	สถาบันวิจัยและพัฒนา	6,376,400	977,250.00	544,496.98	-	-	-	4,000,000.00	-	5,521,746.98	86.60
	- โครงการอนุรักษ์พันธุกรรมพืชฯ	1,765,930	-	-	-	-	-	677,101.67	-	677,101.67	38.34
13	สำนักงานประกันคุณภาพฯ	479,200	406,400.00	19,175.00	-	-	-	-	-	425,575.00	88.81
14	สำนักงานสภามหาวิทยาลัย	3,360,100	268,500.00	3,494,175.80	-	-	-	-	-	3,762,675.80	111.98
15	กลุ่มตรวจสอบภายใน	533,800	500,400.00	-	-	16,000.00	-	-	-	516,400.00	96.74
16	กลุ่มงานการตลาดฯ	578,300	578,300.00	-	-	-	-	-	-	578,300	100
รวมทั้งสิ้น		388,307,692	67,300,269.12	55,533,512.45	9,615,425.36	1,847,959.70	-	146,784,960.96	-	281,082,127.59	72.39
คิดเป็นร้อยละ			23.94	19.76	3.42	0.66	-	52.22	-		

3. รายงานผลการปฏิบัติงานตามแผนยุทธศาสตร์ มหาวิทยาลัยราชภัฏพระนคร ประจำปีงบประมาณ พ.ศ. 2565

3.1 ด้านการปฏิบัติงาน ด้านการพัฒนาท้องถิ่น

มหาวิทยาลัยราชภัฏพระนคร ได้รับจัดสรรงบประมาณเพื่อการพัฒนาท้องถิ่น ประเภทงบประมาณแผ่นดิน จำนวน 38,794,600 บาท เพื่อดำเนินโครงการพัฒนาท้องถิ่น ในพื้นที่รับผิดชอบของมหาวิทยาลัย ใน 4 พื้นที่ ได้แก่ 1) จังหวัดนครนายก 2) จังหวัดนนทบุรี 3) อำเภอชัยบาดาล จังหวัดลพบุรี 4) กรุงเทพมหานคร (ตอนเหนือ เขตบางเขน เขตหลักสี่ เขตดอนเมือง และเขตสายไหม) โดยมหาวิทยาลัยมีผลการส่งเบิกงบประมาณ โครงการยุทธศาสตร์มหาวิทยาลัยราชภัฏเพื่อการพัฒนาท้องถิ่น จำนวน 4,304,563.96 บาท คิดเป็นร้อยละ 12.06 และโครงการอนุรักษ์พันธุกรรมพืช อันเนื่องมาจากแนวพระราชดำริสมเด็จพระเทพรัตนราชสุดาฯ สยามบรมราชกุมารี จำนวน 677,101.67 บาท คิดเป็นร้อยละ 21.81 ดังตารางที่ 20

ตารางที่ 20 ผลการส่งเบิกงบประมาณ โครงการพัฒนาท้องถิ่น ประจำปีงบประมาณ พ.ศ. 2565

ณ สิ้นไตรมาส 2 (1 ต.ค.64-31 มี.ค.65)

หน่วย : บาท

ที่	หน่วยงาน	งบประมาณจัดสรร		จำนวนกิจกรรม	ผลการส่งเบิก	
		งบประมาณ	ร้อยละ		งบประมาณ	ร้อยละ
1. โครงการยุทธศาสตร์มหาวิทยาลัยราชภัฏเพื่อการพัฒนาท้องถิ่น						
1	วิทยาลัยการฝึกหัดครู	5,843,126	16.37	12	453,744.00	7.77
2	คณะมนุษยศาสตร์และสังคมศาสตร์	4,702,700	13.18	16	388,924.00	8.27
3	คณะวิทยาการจัดการ	5,158,885	14.45	11	445,310.00	8.63
4	คณะวิทยาศาสตร์และเทคโนโลยี	5,788,665	16.22	21	1,065,416.13	1.41
5	คณะเทคโนโลยีอุตสาหกรรม	4,853,579	13.60	15	189,309.13	3.90
6	สำนักงานอธิการบดี	9,342,645	26.18	3	1,761,860.70	18.86
รวมงบประมาณโครงการยุทธศาสตร์ฯ		35,689,600	100	78	4,304,563.96	12.06
2. โครงการอนุรักษ์พันธุกรรมพืช อันเนื่องมาจากแนวพระราชดำริสมเด็จพระเทพรัตนราชสุดาฯ สยามบรมราชกุมารี						
1	สถาบันวิจัยและพัฒนา	3,105,000	100	38	677,101.67	21.81

ที่มา : ข้อมูลจากหน่วยงานส่งเอกสารเบิกจ่ายงบประมาณที่กองนโยบายและแผน ณ วันที่ 31 มี.ค.65

และการจำแนกผลการดำเนินงาน ตามโครงการและพื้นที่ดำเนินงาน ดังตารางที่ 21 และตารางที่ 22

ตารางที่ 21 ผลการดำเนินงานโครงการยุทธศาสตร์มหาวิทยาลัยราชภัฏเพื่อการพัฒนาท้องถิ่นประจำปีงบประมาณ พ.ศ. 2565 ณ สิ้นไตรมาส 2 (1 ต.ค.64-31 มี.ค.65) ตามพื้นที่รับผิดชอบของมหาวิทยาลัยราชภัฏพระนคร และโครงการหลัก 7 โครงการ (งบประมาณแผ่นดิน)

หน่วย : บาท

โครงการ/พื้นที่	งบประมาณจัดสรร	จำนวนกิจกรรม	ผลการส่งเบิกงบประมาณ	ร้อยละ
ภาพรวมผลการดำเนินงาน ตามพื้นที่รับผิดชอบของมหาวิทยาลัยราชภัฏพระนคร				
- จังหวัดนครนายก	8,753,698	24	960,704.46	10.97
- จังหวัดนนทบุรี	5,663,685	17	614,450.18	10.85
- จังหวัดลพบุรี	2,833,252	10	235,024.45	8.30
- จังหวัดกาญจนบุรี	330,000	1	268,299.00	81.30
- กรุงเทพมหานคร	18,108,965	26	2,226,085.87	12.29
รวมทั้งสิ้น	35,689,600	78	4,304,563.96	12.06
1. โครงการสืบสานพระราชปณิธานเพื่อการพัฒนาชุมชนท้องถิ่นอย่างยั่งยืน				
- จังหวัดนครนายก	285,890	1	-	-
- จังหวัดนนทบุรี	-	-	-	-
- จังหวัดลพบุรี	-	-	-	-
- จังหวัดกาญจนบุรี	330,000	1	268,299.00	81.30
- กรุงเทพมหานคร	5,032,745	5	918,082.00	18.24
รวมโครงการที่ 1	5,648,635	7	1,186,381.00	21.00
2. โครงการยกระดับมาตรฐานผลิตภัณฑ์ชุมชนสู่ University as Marketplace				
- จังหวัดนครนายก	2,307,260	5	219,320.00	9.51
- จังหวัดนนทบุรี	1,179,095	2	123,705.68	10.49
- จังหวัดลพบุรี	417,126	2	51,399.75	12.32
- กรุงเทพมหานคร	439,455	2	23,902.00	5.44
รวมโครงการที่ 2	4,342,936	11	418,327.43	9.63
3. โครงการยกระดับคุณภาพชีวิต				
- จังหวัดนครนายก	4,633,648	13	559,939.46	12.08
- จังหวัดนนทบุรี	3,428,640	10	365,944.50	10.67
- จังหวัดลพบุรี	1,917,291	7	183,624.70	9.58
- กรุงเทพมหานคร	414,746	3	142,899.84	34.45
รวมโครงการที่ 3	10,394,325	33	1,252,408.50	12.05
4. โครงการยกระดับการจัดการเรียนรู้เพื่อพัฒนาเครือข่ายการศึกษาตามอัยาศัย หรือโรงเรียนขนาดเล็ก				
- จังหวัดนครนายก	1,526,900	5	181,445.00	11.88
- จังหวัดนนทบุรี	1,055,950	5	124,800.00	11.82
- จังหวัดลพบุรี	498,835	1	-	0.00
- กรุงเทพมหานคร	2,279,608	5	13,499.33	0.59
รวมโครงการที่ 4	5,361,293	16	319,744.33	5.96

ตารางที่ 21 (ต่อ) ผลการดำเนินงานโครงการยุทธศาสตร์มหาวิทยาลัยราชภัฏเพื่อการพัฒนาท้องถิ่น ประจำปีงบประมาณ พ.ศ. 2565 ณ สิ้นไตรมาส 2 (1 ต.ค.64-31 มี.ค.65) ตามพื้นรับผิดชอบของมหาวิทยาลัยราชภัฏพระนคร และโครงการหลัก 7 โครงการ (งบประมาณแผ่นดิน)

หน่วย : บาท

โครงการ/พื้นที่	งบประมาณจัดสรร	จำนวนกิจกรรม	ผลการส่งเบิกงบประมาณ	ร้อยละ
5. โครงการยกระดับมาตรฐานสมรรถนะบัณฑิตสู่ความเป็นเลิศ				
- กรุงเทพมหานคร	309,200	1	-	-
6. โครงการสร้างอัตลักษณ์ พัฒนาทักษะบัณฑิตวิศวกรสังคม				
- กรุงเทพมหานคร	8,306,891	6	1,029,062.70	12.39
7. โครงการพัฒนาสมรรถนะภาษาอังกฤษ				
- กรุงเทพมหานคร	1,326,320	4	98,640	7.44
รวมทั้งสิ้น	35,689,600	78	4,304,563.96	12.06

ที่มา : คำขอตั้งงบประมาณ ประจำปีงบประมาณ พ.ศ. 2565 มหาวิทยาลัยราชภัฏพระนคร และข้อมูลจากหน่วยงานส่งเอกสารเบิกจ่ายงบประมาณที่กองนโยบายและแผน ณ วันที่ 31 มี.ค. 65

ตารางที่ 22 ผลการดำเนินงานโครงการอนุรักษ์พันธุกรรมพืช อันเนื่องมาจากแนวพระราชดำริสมเด็จพระเทพรัตนราชสุดาฯ สยามบรมราชกุมารี ประจำปีงบประมาณ พ.ศ. 2565 ณ สิ้นไตรมาส 2 (1 ต.ค.64-31 มี.ค.65) จำแนกตามพื้นที่ดำเนินงาน

หน่วย : บาท

พื้นที่	งบประมาณจัดสรร	จำนวนกิจกรรม	ผลการส่งเบิกงบประมาณ	ร้อยละ
จังหวัดนนทบุรี	258,000	3	-	-
จังหวัดลพบุรี	1,827,800	22	677,101.67	21.81
กรุงเทพมหานคร	1,019,200	13	-	-
รวมทั้งสิ้น	3,105,000	38	677,101.67	21.81

ที่มา : คำขอตั้งงบประมาณ ประจำปีงบประมาณ พ.ศ. 2565 มหาวิทยาลัยราชภัฏพระนคร และข้อมูลจากหน่วยงานส่งเอกสารเบิกจ่ายงบประมาณที่กองนโยบายและแผน ณ วันที่ 31 มี.ค. 65

3.2 ด้านการปฏิบัติงานตามแผนยุทธศาสตร์มหาวิทยาลัย ประจำปีงบประมาณ พ.ศ. 2565

มหาวิทยาลัยราชภัฏพระนครจัดทำแผนบริหารและติดตามงบประมาณ ประจำปีงบประมาณ พ.ศ. 2565 และหัวหน้าหน่วยงานทุกหน่วยงานเป็นผู้กำกับ ติดตาม ตรวจสอบ และประเมินผลการดำเนินงานอย่างมีประสิทธิภาพและประสิทธิผล เพื่อให้การดำเนินงานเป็นไปตามแผนยุทธศาสตร์มหาวิทยาลัย ประจำปีงบประมาณ พ.ศ. 2565 ดังแผนภาพที่ 1

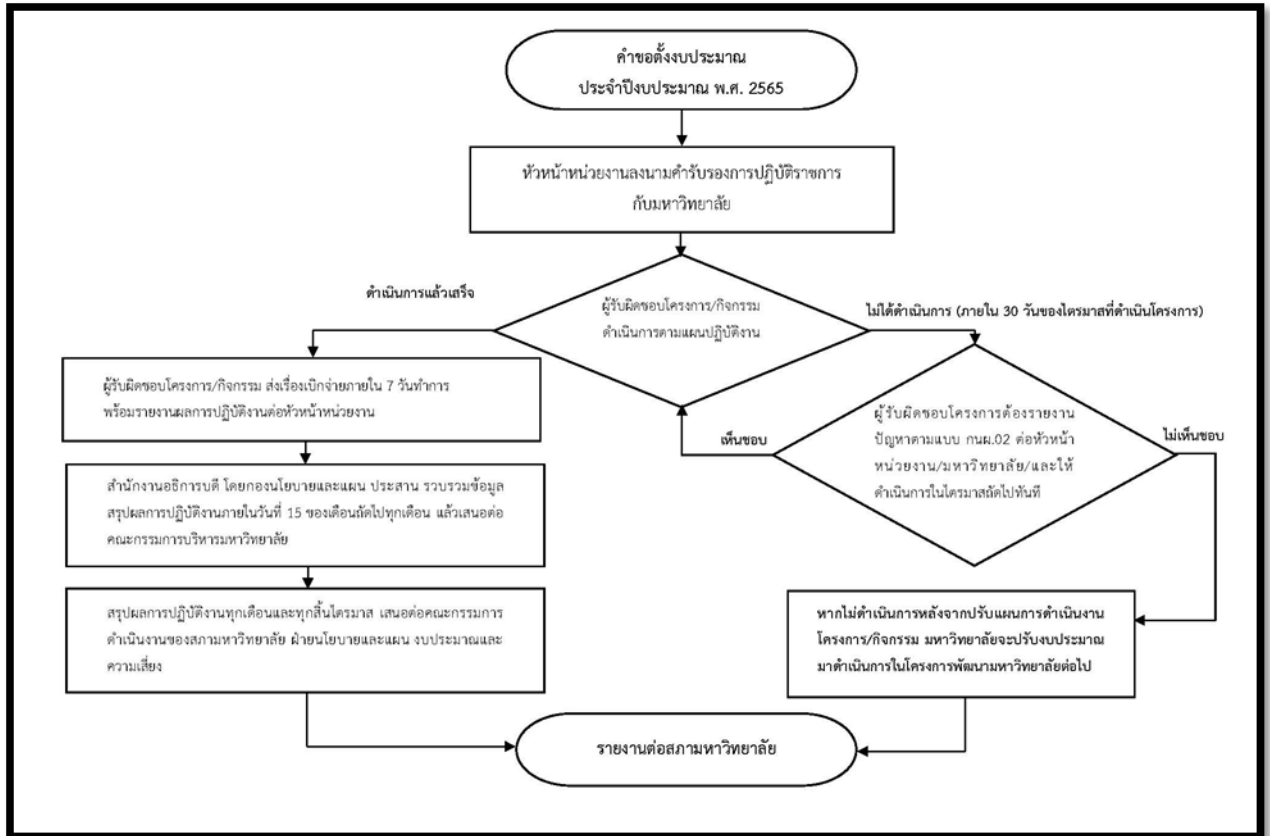

แผนภาพที่ 1 มาตรการติดตามงบประมาณ ประจำปีงบประมาณ พ.ศ. 2565

จากการตรวจสอบข้อมูลการดำเนินงานของหน่วยงาน มีผลการดำเนินงาน ตามโครงการ/กิจกรรมของหน่วยงาน ตามโครงการหลัก จำนวน 23 โครงการ โดยมีกิจกรรมในไตรมาส 2 จำนวน 373 กิจกรรม กิจกรรมที่อยู่ระหว่างการดำเนินงาน จำนวน 285 กิจกรรม และกิจกรรมที่ปรับแผนการดำเนินงานและแผนงบประมาณ จำนวน 88 โดยมีรายละเอียดการดำเนินงาน ดังตารางที่ 23

ตารางที่ 23 การปรับแผนการดำเนินงาน และแผนงบประมาณ ประจำปีงบประมาณ พ.ศ. 2565 ณ สิ้นไตรมาส 2 (1 ต.ค.64-31 มี.ค.65)

หน่วย : กิจกรรม

ที่	หน่วยงาน	งบประมาณ จัดสรร ไตรมาส 2 (ก่อนปรับแผนฯ) (บาท)	แผนการดำเนิน กิจกรรม ไตรมาส 2	กิจกรรมที่อยู่ระหว่างดำเนินการ		กิจกรรมที่ปรับ แผนการดำเนินงานฯ		กิจกรรมที่ไม่ดำเนินการ ปรับแผนฯ ตามแบบ กนผ.02	
				จำนวนกิจกรรม	งบประมาณ (บาท)	จำนวน กิจกรรม	งบประมาณ (บาท)	จำนวน กิจกรรม	งบประมาณ (บาท)
1.	วิทยาลัยการฝึกหัดครู	3,576,780	30	30	3,681,810.00	-	-	-	-
	- โครงการยุทธศาสตร์ฯ	2,300,686	12	6	1,434,318.00	6	866,368.00		
	- โรงเรียนมัธยมสาธิต ฯ	5,323,348	8	8	5,323,348.00	-	-	-	-
	- ศูนย์สาธิตการบริบาล ฯ	2,413,400	6	5	2,398,400.00	1	15,000.00	-	-
	- โรงเรียนประถมนสาธิตฯ	4,563,981	5	5	4,563,981.10	-	-	-	-
2.	คณะมนุษยศาสตร์และฯ	4,844,435	15	4	2,439,641.50	11	3,245,208.50	-	-
	- โครงการยุทธศาสตร์ฯ	1,012,645	15	9	172,230.00	6	2,404,793.50		
3.	คณะวิทยาการจัดการ	2,930,665	49	44	2,850,700.00	5	79,965.00	-	-
	- โครงการยุทธศาสตร์ฯ	2,152,400	14	13	1,938,000.00	1	214,400.00		
4.	คณะวิทยาศาสตร์ฯ	4,982,078	16	15	3,239,413.50	1	852,563.50	-	-
	- โครงการยุทธศาสตร์ฯ	1,586,664.50	21	13	890,101.00	8	696,563.50		
5.	คณะเทคโนโลยีอุตสาหกรรม	2,645,597	31	18	2,662,434.00	13	501,413.00	-	-
	- โครงการยุทธศาสตร์ฯ	1,275,507	9	3	518,250.00	6	558,048.00	-	-
6.	พุทธวิทยาลัย	310,800	3	2	285,800.00	1	25,000.00	-	-
7.	วิทยาลัยชัยบาดาลพัฒนา	673,425	3	3	673,425.00	-	-	-	-
8.	สำนักงานอธิการบดี	160,136,710	34	34	160,136,710.00	-	-	-	-
	- โครงการยุทธศาสตร์ฯ	3,019,200	3	3	3,019,200.00	-	-	-	-
	ศูนย์ข้อมูลและการบริการ	452,017	3	2	161,107.00	1	291,000.00	-	-

ตารางที่ 23 (ต่อ) การปรับแผนการดำเนินงาน และแผนงบประมาณ ประจำปีงบประมาณ พ.ศ. 2565 ณ สิ้นไตรมาส 2 (1 ต.ค.64-31 มี.ค.65)

หน่วย : กิจกรรม

ที่	หน่วยงาน	งบประมาณ จัดสรร ไตรมาส 2 (ก่อนปรับแผนฯ) (บาท)	แผนการดำเนิน กิจกรรม ไตรมาส 2	กิจกรรมที่อยู่ระหว่างดำเนินการ		กิจกรรมที่ปรับ แผนการดำเนินงานฯ		กิจกรรมที่ไม่ดำเนินการปรับ แผนฯ ตามแบบ กนผ.02	
				จำนวนกิจกรรม	งบประมาณ (บาท)	จำนวนกิจกรรม	งบประมาณ (บาท)	จำนวนกิจกรรม	งบประมาณ (บาท)
9.	สำนักส่งเสริมวิชาการฯ	6,252,800	21	21	6,252,800.00	-	-	-	-
10.	สำนักวิทยบริการฯ	5,178,875	10	10	5,178,875.00	-	-	-	-
11.	สำนักศิลปะฯ	625,000	6	6	625,000.00	-	-	-	-
12.	สถาบันวิจัยและพัฒนา	1,084,960	12	12	1,084,960.00	-	-	-	-
	- โครงการอนุรักษ์พันธุกรรมพืช อันเนื่องมาจากแนวพระราชดำริฯ	1,615,310	36	31	1,475,432.00	5	139,878.00	-	-
13.	สำนักงานประกันฯ	233,200	3	2	191,275.00	1	41,925.00	-	-
14.	สำนักงานสภาฯ	1,680,050	5	5	1,680,050.00	-	-	-	-
15.	กลุ่มตรวจสอบภายใน	267,600	2	2	267,600.00	-	-	-	-
16.	กลุ่มงานการตลาดฯ	289,150	1	1	289,150.00	-	-	-	-
รวมทั้งสิ้น		219,840,709	373	285	213,114,970.10	88	6,725,739.00	-	-

ที่มา : ข้อมูลจากการรายงานผลการการตัดยอดงบประมาณที่กองนโยบายและแผน ข้อมูล ณ วันที่ 31 มี.ค. 65 และสรุปผลรายงานตามแบบ กนผ.02

และผลการดำเนินงานในการขับเคลื่อนการพัฒนามหาวิทยาลัยตามแผนยุทธศาสตร์มหาวิทยาลัย ประจำปีงบประมาณ พ.ศ. 2565 ประกอบด้วย 4 ยุทธศาสตร์ จำนวน 44 ตัวชี้วัด มีผลการดำเนินงานบรรลุค่าเป้าหมายจำนวน 13 ตัวชี้วัด และอยู่ระหว่างดำเนินการจำนวน 31 ตัวชี้วัด ดังตารางที่ 24 และรายละเอียดผลการดำเนินงาน ดังตารางที่ 25

ตารางที่ 24 ผลการดำเนินงานตามประเด็นยุทธศาสตร์มหาวิทยาลัย ประจำปีงบประมาณ พ.ศ. 2565
ณ สิ้นไตรมาส 2 (1 ต.ค.64-31 มี.ค.65)

หน่วย : ตัวชี้วัด

ยุทธศาสตร์มหาวิทยาลัย	เป้าหมาย ตัวชี้วัด	บรรลุ		อยู่ระหว่าง ดำเนินงาน	
		จำนวน	ร้อยละ	จำนวน	ร้อยละ
ยุทธศาสตร์ที่ 1 พัฒนาท้องถิ่น	12	6	50.00	6	50.00
ยุทธศาสตร์ที่ 2 ผลิตบัณฑิตและพัฒนาครู	5	1	20.00	4	80.00
ยุทธศาสตร์ที่ 3 พัฒนาคุณภาพการศึกษา	19	5	26.32	14	73.68
ยุทธศาสตร์ที่ 4 พัฒนาระบบบริหารจัดการ	8	1	12.50	7	87.50
รวมทั้งสิ้น	44	13	29.55	31	70.45

ที่มา : ข้อมูลจากการรายงานผลการปฏิบัติงานของหน่วยงาน โดยกองนโยบายและแผน ณ วันที่ 31 มี.ค. 65

ตารางที่ 25 ผลการดำเนินงานของตัวชี้วัดตามประเด็นยุทธศาสตร์มหาวิทยาลัย ประจำปีงบประมาณ พ.ศ. 2565

หน่วย : ตัวชี้วัด

ยุทธศาสตร์มหาวิทยาลัย/เป้าประสงค์/ ตัวชี้วัดกลยุทธ์	ค่าเป้าหมาย	ผลการ ดำเนินงาน	ผลการดำเนินงานของตัวชี้วัด
ยุทธศาสตร์ที่ 1 พัฒนาท้องถิ่น			
เป้าประสงค์ ชุมชนท้องถิ่นยั่งยืน			
กลยุทธ์ที่ 1 สืบสานพระราชปณิธาน			
โครงการที่ 1 สืบสานพระราชปณิธานเพื่อการพัฒนาท้องถิ่นอย่างยั่งยืน			
ตัวชี้วัดที่ 1 จำนวนชุมชน/หมู่บ้าน/ โรงเรียน ที่มหาวิทยาลัยดำเนินโครงการ อันเป็นผลจากการวางแผนพัฒนาเชิงพื้นที่	15 ชุมชน/ หมู่บ้าน/ โรงเรียน	7 ชุมชน/ 2 โรงเรียน x	<p>1. มหาวิทยาลัยได้ดำเนินโครงการอันเป็นผลจากการวางแผนพัฒนาเชิงพื้นที่ (ศักยภาพชุมชน สภาพปัญหาและความต้องการที่แท้จริงของชุมชน) จำนวน 7 ชุมชน/หมู่บ้าน/โรงเรียน กิจกรรมที่ดำเนินการโดยหน่วยงาน ดังนี้ (อยู่ระหว่างดำเนินงาน)</p> <p>1. คณะวิทยาศาสตร์และเทคโนโลยี ดำเนินโครงการโดยชุมชนเข้าร่วม จำนวน ..1... ชุมชน</p> <p>1.1 กิจกรรมพัฒนานักศึกษาเพื่อถ่ายทอดองค์ความรู้และประกวดแนวคิดและนวัตกรรมด้านน้ำบาดาลเพื่อสร้างเครือข่ายท้องถิ่นต้นแบบด้านการบริหารจัดการน้ำบาดาลอย่างยั่งยืน ชุมชนเข้าร่วม จำนวน 1 ชุมชน</p> <p>2. สำนักงานอธิการบดี ดำเนินโครงการโดยชุมชนเข้าร่วม จำนวน ..1.. ชุมชน</p> <p>2.1 กิจกรรมการพัฒนาพื้นที่ภายในมหาวิทยาลัยราชภัฏพระนคร ให้เป็นแหล่งเรียนรู้ต้นแบบโคกหนองนา ณ มหาวิทยาลัยราชภัฏพระนคร (วันที่ 1-14 พ.ย. 2564)</p> <p>3. คณะวิทยาการจัดการ ดำเนินโครงการโดยชุมชนเข้าร่วม จำนวน 3 ชุมชน</p> <p>3.1 กิจกรรมการส่งเสริมและพัฒนาคุณภาพชีวิตและเศรษฐกิจฐานรากด้วยศาสตร์พระราชาและการพึ่งพาตนเอง อาคารอบจ.นนทบุรีแห่งที่ 2 (วัดลานนาบุญ) จังหวัดนนทบุรี ผู้สูงอายุมีความรู้และสามารถใช้สมาร์ทโฟนและการใช้งานแอปพลิเคชันต่างๆในชีวิตประจำวัน</p> <p>3.2 การส่งเสริมและพัฒนาคุณภาพชีวิตและเศรษฐกิจฐานรากด้วยศาสตร์พระราชาและการพึ่งพาตนเอง โรงเรียนวัดพิบูลเงิน จ.นนทบุรี ผู้เข้าร่วมกิจกรรมมีความรู้และเข้าใจระบบการค้าออนไลน์มากขึ้น และสามารถขายสินค้าออนไลน์ได้</p>

ตารางที่ 25 (ต่อ) ผลการดำเนินงานของตัวชี้วัดตามประเด็นยุทธศาสตร์มหาวิทยาลัย ประจำปีงบประมาณ พ.ศ. 2565

หน่วย : ตัวชี้วัด

ยุทธศาสตร์มหาวิทยาลัย/เป้าประสงค์/ ตัวชี้วัดกลยุทธ์	ค่าเป้าหมาย	ผลการดำเนินงาน	ผลการดำเนินงานของตัวชี้วัด
			<p>3.3 บูรณาการการเรียนการสอน กับการบริการวิชาการ การสืบสานวัฒนธรรม และโครงการอันเนื่องมาจากพระราชดำริ เกิดการบูรณาการความร่วมมือระหว่างหลักสูตรและชุมชน นำโดยศูนย์กิจกรรมธรรมาภิบาลจังหวัดกาญจนบุรี</p> <p>4. คณะเทคโนโลยีอุตสาหกรรม ดำเนินการจัดกิจกรรม โดยมีชุมชนเข้าร่วม จำนวน2..... ชุมชน</p> <p>4.1 กิจกรรมการพัฒนาเทคโนโลยีในการจัดการผลิตภัณฑ์ชุมชนเพื่อคุณภาพชีวิต วันที่ 29 ธ.ค. 2564 – 22 ม.ค. 2565 โดยมีชุมชนเข้าร่วม จำนวน 1 ชุมชน คือ ชุมชนท่าทราย ต.ท่าทราย อ.เมือง จ.นครนายก</p> <p>4.2 กิจกรรมการส่งเสริมสนับสนุนการผลิต ผลิตภัณฑ์ของชุมชนเคหะนนทบุรี (วัดกู่ 2) วันที่ 27 ก.พ. 2565 โดยมีชุมชนเข้าร่วม จำนวน 1 ชุมชน คือ ชุมชนเคหะนนทบุรี (วัดกู่ 2) ต.บางพูด อ.ปากเกร็ด จ.นนทบุรี</p> <p>5. วิทยาลัยการฝึกหัดครู ดำเนินการจัดกิจกรรม โดยมีชุมชนเข้าร่วม จำนวน2..... โรงเรียน</p> <p>5.1 กิจกรรมส่งเสริมคุณภาพการศึกษาโรงเรียนตำรวจตระเวนชายแดนตามพระราชดำริสมเด็จพระกนิษฐาธิราชเจ้า กรมสมเด็จพระเทพรัตนราชสุดาฯ สยามบรมราชกุมารี จำนวน 2 โรงเรียน</p>
ตัวชี้วัดที่ 2 จำนวนกิจกรรมของมหาวิทยาลัยที่นักศึกษาและบุคลากรประยุกต์ใช้องค์ความรู้ในการปฏิบัติงานจริง แก้ปัญหาและพัฒนาชุมชนในมิติต่างๆ	10 กิจกรรม	6 กิจกรรม x	<p>2. นักศึกษาและบุคลากรของมหาวิทยาลัย ได้ประยุกต์ใช้องค์ความรู้ในการปฏิบัติงานจริง แก้ปัญหาและพัฒนาชุมชนในมิติต่าง ๆ ดำเนินกิจกรรมในพื้นที่รับผิดชอบของมหาวิทยาลัย จำนวน ...6... กิจกรรม กิจกรรมที่ดำเนินการโดยหน่วยงาน ดังนี้ (อยู่ระหว่างดำเนินงาน)</p> <p>1. คณะวิทยาศาสตร์และเทคโนโลยี ดำเนินโครงการ จำนวน ..1... กิจกรรม</p> <p>1.1 กิจกรรมพัฒนานักศึกษาเพื่อถ่ายทอดองค์ความรู้และประกวดแนวคิดและนวัตกรรมด้านน้ำบาดาลเพื่อสร้างเครือข่ายท้องถิ่นต้นแบบด้านการบริหารจัดการน้ำบาดาลอย่างยั่งยืน (วันที่ 5-7 ม.ค. 2565)</p> <p>2. คณะวิทยาการจัดการ ดำเนินโครงการ จำนวน ...2... กิจกรรม</p> <p>2.1 โครงการอนุรักษ์พันธุกรรมพืชอันเนื่องมาจากพระราชดำริ สมเด็จพระเทพรัตนราชสุดาฯ สยามบรมราชกุมารี นักศึกษามีความสามารถและทักษะในการใช้นวัตกรรมอย่างสร้างสรรค์เพื่อประชาสัมพันธ์โครงการ</p>

ตารางที่ 25 (ต่อ) ผลการดำเนินงานของตัวชี้วัดตามประเด็นยุทธศาสตร์มหาวิทยาลัย ประจำปีงบประมาณ พ.ศ. 2565

หน่วย : ตัวชี้วัด

ยุทธศาสตร์มหาวิทยาลัย/เป้าประสงค์/ ตัวชี้วัดกลยุทธ์	ค่าเป้าหมาย	ผลการดำเนินงาน	ผลการดำเนินงานของตัวชี้วัด
			2.2 พัฒนาอาจารย์ให้มีคุณภาพตามเกณฑ์มาตรฐานหลักสูตร ความพึงพอใจมาก 3. คณะเทคโนโลยีอุตสาหกรรม ดำเนินการจัดกิจกรรม จำนวน3..... กิจกรรม 3.1 กิจกรรมการพัฒนาเทคโนโลยีในการจัดการผลิตภัณฑ์ชุมชนเพื่อคุณภาพชีวิต วันที่ 29 ธ.ค. 2564 – 22 ม.ค. 2565 3.2 กิจกรรมการส่งเสริมสนับสนุนการผลิต ผลิตภัณฑ์ของชุมชนเคหะนนทบุรี (วัดกุฎี 2) วันที่ 27 ก.พ. 2565 3.3 กิจกรรมส่งเสริมความรักสามัคคี ความมีระเบียบ เข้าใจสิทธิหน้าที่ของตนเองและผู้อื่น วันที่ 6 มี.ค. 2565
กลยุทธ์ที่ 2 พัฒนาการศึกษาศาสนา วัฒนธรรม			
โครงการที่ 2 บูรณาการพันธกิจสัมพันธ์ เพื่อพัฒนาการศึกษา ศาสนา และวัฒนธรรม			
ตัวชี้วัดที่ 3 จำนวนกิจกรรมที่ส่งเสริมการทำนุบำรุงศิลปวัฒนธรรมและศาสนา หรือ การให้บริการวิชาการ เพื่อพัฒนาสถานศึกษา ชุมชน และสังคม	≥10 กิจกรรม	14 กิจกรรม ✓	3. มหาวิทยาลัยดำเนินกิจกรรมส่งเสริมการทำนุบำรุงศิลปวัฒนธรรมและศาสนา หรือการให้บริการวิชาการ เพื่อพัฒนาสถานศึกษา ชุมชน และสังคม จำนวน ..14.. กิจกรรม (อยู่ระหว่างดำเนินงาน) 1. สำนักศิลปะและวัฒนธรรม ดำเนินการจัดกิจกรรม ..9... กิจกรรม ได้แก่ 1.1 โครงการพระนครธรรมสำหรับบุคลากร และบัณฑิตศึกษา หลักสูตรพัฒนาศักยภาพเพื่อพร้อมในการทำงานอย่างมีความสุขออนไลน์ (วันที่ 29 – 31 ต.ค. 2564) 1.2 โครงการบริการวิชาการหลักสูตรฝึกอบรมนักพิธีการและศาสนพิธีกร รุ่น 1 (วันที่ 23 – 24 พ.ย. 2564) 1.3 กิจกรรม 5 ธันวาคม 2564 “วันพ่อแห่งชาติ” ฯ 1 (วันที่ 5 ธ.ค. 2564) 1.4 กิจกรรม เข้าร่วมประชุมวิชาการระดับชาติและนานาชาติ (วันที่ 16-17 ม.ค.2565) 1.5 กิจกรรม กิจกรรมอบรมเทคนิคการทำสวนถาดบอนไซไม้เนื้อน้ำ (วันที่ 19 ม.ค.2565) ณ อาคารเรียนรวมและศูนย์วัฒนธรรม 1.6 กิจกรรม กระทรวงการอุดมศึกษา วิทยาศาสตร์ วิจัยและนวัตกรรม จัดงาน “อว BCG Market @ Kaset Fair” สำนักศิลปะและวัฒนธรรม ร่วมกับคณะมนุษยศาสตร์และสังคมศาสตร์ จัดการแสดงดนตรีเข้าร่วมในกิจกรรม

ตารางที่ 25 (ต่อ) ผลการดำเนินงานของตัวชี้วัดตามประเด็นยุทธศาสตร์มหาวิทยาลัย ประจำปีงบประมาณ พ.ศ. 2565

หน่วย : ตัวชี้วัด

ยุทธศาสตร์มหาวิทยาลัย/เป้าประสงค์/ ตัวชี้วัดกลยุทธ์	ค่าเป้าหมาย	ผลการดำเนินงาน	ผลการดำเนินงานของตัวชี้วัด
			<p>(วันที่ 3 ก.พ.2565) ณ มหาวิทยาลัยเกษตรศาสตร์ วิทยาเขตบางเขน</p> <p>1.7 กิจกรรม พิธีเปิดศูนย์การเรียนรู้ตามศาสตร์พระราชาน ณ วิทยาลัยชัยบาดาลพัฒนา อ.ชัยบาดาล จ.ลพบุรี (วันที่ 14 ม.ค.2565)</p> <p>1.8 กิจกรรม เข้าร่วมงาน “100ปี ราชภัฏพิบูลสงคราม เทิดไถ่องคร้าชน” ณ มหาวิทยาลัยราชภัฏพิบูลสงคราม จังหวัดพิษณุโลก (วันที่ 22-25 ก.พ.2565)</p> <p>1.9 กิจกรรม ร่วมงาน “งานศิลปวัฒนธรรมอุดมศึกษา ครั้งที่ 20 “ช่วงวัฒนธรรมล้ำค่า สืบสานมรดกภูมิปัญญาของแผ่นดิน” ณ หอประชุมใหญ่มหาวิทยาลัยราชภัฏลำปาง จังหวัดลำปาง (วันที่ 8-11 ก.พ.2565)</p> <p>2. คณะเทคโนโลยีอุตสาหกรรม ดำเนินการจัดกิจกรรม จำนวน4..... กิจกรรม</p> <p>3.1 กิจกรรมการพัฒนาเทคโนโลยีในการจัดการผลิตภัณฑ์ชุมชนเพื่อคุณภาพชีวิต วันที่ 29 ธ.ค. 2564 – 22 ม.ค. 2565</p> <p>3.2 กิจกรรมการส่งเสริมสนับสนุนการผลิต ผลิตภัณฑ์ของชุมชนเคหะนนทบุรี (วัดกู่ 2) วันที่ 27 ก.พ. 2565</p> <p>3.3 กิจกรรมการพัฒนาคนรุ่นใหม่สู่การเป็น Young Smart Farmer วันที่ 3 – 27 มี.ค. 2565</p> <p>3.4 กิจกรรมส่งเสริมความรักสามัคคี ความมีระเบียบ เข้าใจสิทธิหน้าที่ของตนเองและผู้อื่น วันที่ 6 มี.ค. 2565</p> <p>3. วิทยาลัยการฝึกหัดครู ดำเนินการจัดกิจกรรม จำนวน 1 กิจกรรม คือ</p> <p>3.1 กิจกรรมค่ายเพลงพื้นบ้านสามัคคี รู้หน้าที่ จงรักภักดีต่อแผ่นดิน มีผู้เข้าร่วมกิจกรรม จำนวน 43 คน โดยแบ่งเป็นกิจกรรมย่อย 3 กิจกรรมได้แก่ 1) กิจกรรมการร้อง การแต่ง และการแสดงเพลงเกี่ยวกับข้าว 2) กิจกรรมการร้อง การแต่ง และการแสดงเพลงฉ่อย 3) กิจกรรมการร้อง การแต่ง และการแสดงเพลงอีแซว</p>
ตัวชี้วัดที่ 4 จำนวนผู้เข้ารับการถ่ายทอด ความรู้และเรียนรู้ผ่านการเข้าร่วม กิจกรรม/ ฝึกอบรม/ แหล่งเรียนรู้	3,000 คน	223 คน x	4. มหาวิทยาลัย ได้จัดกิจกรรม/ ฝึกอบรม/ แหล่งเรียนรู้ ผ่านสื่อในรูปแบบ Lifelong Learning มีผู้เข้าร่วมกิจกรรมอบรม จำนวน 223 คน กิจกรรมที่ดำเนินการโดยหน่วยงาน ดังนี้ (อยู่ระหว่างดำเนินงาน)

ตารางที่ 25 (ต่อ) ผลการดำเนินงานของตัวชี้วัดตามประเด็นยุทธศาสตร์มหาวิทยาลัย ประจำปีงบประมาณ พ.ศ. 2565

หน่วย : ตัวชี้วัด

ยุทธศาสตร์มหาวิทยาลัย/เป้าประสงค์/ ตัวชี้วัดกลยุทธ์	คำเป้าหมาย	ผลการดำเนินงาน	ผลการดำเนินงานของตัวชี้วัด
ตลอดจนการเข้าถึงสื่อในรูปแบบ Lifelong Learning			<p>1. คณะมนุษยศาสตร์และสังคมศาสตร์ ได้ดำเนินการจัดกิจกรรม ได้จัดกิจกรรม/ ฝึกอบรม/ แห่ลงเรียนรู้ ผ่านสื่อในรูปแบบ Lifelong Learning มีผู้เข้าร่วมกิจกรรมอบรม จำนวน 50 คน</p> <p>- โครงการฝึกอบรมการพัฒนาศักยภาพผู้นำท้องถิ่นยุคใหม่ โดยมีผู้เข้าร่วมกิจกรรม จำนวน 50 คน ได้แก่ ผู้บริหารสมาชิกสภาขององค์กรปกครองส่วนท้องถิ่น ผู้นำชุมชน และประชาชนในพื้นที่ตำบลบ้านนา อำเภอบ้านนา จังหวัดนครนายก</p> <p>2. คณะเทคโนโลยีอุตสาหกรรม ดำเนินการจัดกิจกรรม โดยมีผู้เข้าร่วมอบรม จำนวน 173 คน ดังนี้</p> <p>2.1 กิจกรรมอบรมการจัดการเรียนรู้สู่ความเป็นครูมืออาชีพ วันที่ 11 – 12 พ.ย. 2564 โดยมีผู้เข้าร่วมอบรม จำนวน 39 คน</p> <p>2.2 กิจกรรมฝึกอบรมหลักสูตรพัฒนาผู้บริหารสถาบันการศึกษายุคใหม่ ขับเคลื่อนการศึกษาไทยทันต่อการเปลี่ยนแปลง วันที่ 20 พ.ย. – 18 ธ.ค. 2564 โดยมีผู้เข้าร่วมอบรม จำนวน 1 คน</p> <p>2.3 กิจกรรมสัปดาห์เทคโนโลยีสารสนเทศ วันที่ 24 – 28 ม.ค. 2565 โดยมีผู้เข้าร่วมอบรม จำนวน 86 คน</p> <p>2.4 กิจกรรมการตรวจรับบ้านได้ด้วยตนเองได้ไม่จ้อช่าง และกิจกรรมเตรียมความพร้อมอย่างไรให้ทำงานในยุควิกฤตการณ์โควิด วันที่ 27 ก.พ. และ 6 มี.ค. 2565 โดยมีผู้เข้าร่วมอบรม จำนวน 47 คน</p>
กลยุทธ์ที่ 3 พัฒนาเศรษฐกิจฐานรากของท้องถิ่น			
โครงการที่ 3 ยกระดับมาตรฐานผลิตภัณฑ์ชุมชนสู่ University as Marketplace			
ตัวชี้วัดที่ 5 จำนวนวิสาหกิจชุมชนผู้ประกอบการใหม่ในพื้นที่บริการของมหาวิทยาลัย	8 วิสาหกิจ/ ผู้ประกอบการ /ผลิตภัณฑ์	9 วิสาหกิจ/ ผู้ประกอบการ /ผลิตภัณฑ์ ✓	5. มหาวิทยาลัย ได้ดำเนินกิจกรรมพัฒนาชุมชนในพื้นที่บริการของมหาวิทยาลัย เพื่อพัฒนาเป็นวิสาหกิจชุมชนผู้ประกอบการใหม่ จำนวน ...9... วิสาหกิจ/ผู้ประกอบการ/ผลิตภัณฑ์ กิจกรรมที่ดำเนินการโดยหน่วยงาน ดังนี้ (อยู่ระหว่างดำเนินงาน)

ตารางที่ 25 (ต่อ) ผลการดำเนินงานของตัวชี้วัดตามประเด็นยุทธศาสตร์มหาวิทยาลัย ประจำปีงบประมาณ พ.ศ. 2565

หน่วย : ตัวชี้วัด

ยุทธศาสตร์มหาวิทยาลัย/เป้าประสงค์/ ตัวชี้วัดกลยุทธ์	ค่าเป้าหมาย	ผลการดำเนินงาน	ผลการดำเนินงานของตัวชี้วัด
			<p>1. คณะวิทยาศาสตร์และเทคโนโลยี ได้ดำเนินกิจกรรมพัฒนาชุมชนในพื้นที่บริการของมหาวิทยาลัย เพื่อพัฒนาเป็นวิสาหกิจชุมชน ผู้ประกอบการใหม่ จำนวน ...7... วิสาหกิจ/ผู้ประกอบการ/ผลิตภัณฑ์ กิจกรรมที่ดำเนินการโดยหน่วยงาน ดังนี้</p> <p>1.1 กิจกรรม การพัฒนาผลิตภัณฑ์เครื่องจักสานจากกกย้อมสีธรรมชาติเชิงพาณิชย์ ผลการดำเนินงาน: พัฒนากลุ่มอาชีพทอเสื่อกกบ้านท่าดินดำ ตำบลท่าดินดำ จำนวน 30 คน ผลิตเสื่อกก และผลิตภัณฑ์จากกก</p> <p>1.2 กิจกรรม: พัฒนาและยกระดับคุณภาพผลิตภัณฑ์สมุนไพร ในท้องถิ่นเพื่อเพิ่มรายได้และสู้ภัยโควิด ผลการดำเนินงาน: พัฒนาวิสาหกิจชุมชน 2 แห่ง 1)วิสาหกิจชุมชนคนทำหมอนไม้ฝรั่งซังปลิงกา และ 2) วิสาหกิจชุมชน 9 เกษตรธรรมชาติ ทานตะวันทอง ลพบุรี</p> <p>1.3 กิจกรรม พัฒนาผลิตภัณฑ์เครื่องสำอางมาตรฐานเพื่อชุมชนและวิสาหกิจชุมชนศูนย์ชาวบ้านวังปลาไหล อำเภอบ้านนา จังหวัดนครนายก และส่งเสริมมาตรฐานผลิตภัณฑ์เพื่อความพร้อมในการจัดจำหน่าย ผลการดำเนินงาน: 1) พัฒนากลุ่มวิสาหกิจชุมชนกลุ่มแปรรูปและจำหน่ายผลิตภัณฑ์เครื่องสำอางและวัตถุอันตรายที่ใช้ในครัวเรือน และ 2) วิสาหกิจชุมชนศูนย์ชาวบ้านวังปลาไหล อำเภอบ้านนา จังหวัดนครนายก</p> <p>1.4 กิจกรรม: ส่งเสริมและพัฒนาผลิตภัณฑ์เครื่องสำอางในเขตพื้นที่บริการ ของมหาวิทยาลัยราชภัฏพระนคร ผลการดำเนินงาน: วิสาหกิจชุมชนคนทำดินดำ อ.ชัยบาดาล จ.ลพบุรี</p> <p>1.5 กิจกรรม: พัฒนาและถ่ายทอดองค์ความรู้ในการยกระดับผลิตภัณฑ์ชุมชนจากทรัพยากรท้องถิ่น ตำบลเกาะเกร็ด จังหวัดนนทบุรี ผลการดำเนินงาน: เกิดวิสาหกิจชุมชนใหม่ ชื่อ วิสาหกิจชุมชนคนเกาะเกร็ดพัฒนา ซึ่งจะเป็ต้นแบบในการสร้างอาชีพและสร้างรายได้ในอนาคต</p>

ตารางที่ 25 (ต่อ) ผลการดำเนินงานของตัวชี้วัดตามประเด็นยุทธศาสตร์มหาวิทยาลัย ประจำปีงบประมาณ พ.ศ. 2565

หน่วย : ตัวชี้วัด

ยุทธศาสตร์มหาวิทยาลัย/เป้าประสงค์/ ตัวชี้วัดกลยุทธ์	ค่าเป้าหมาย	ผลการดำเนินงาน	ผลการดำเนินงานของตัวชี้วัด
			<p>2. คณะวิทยาการจัดการ ได้ดำเนินกิจกรรมพัฒนาชุมชนในพื้นที่บริการของมหาวิทยาลัย เพื่อพัฒนาเป็นวิสาหกิจชุมชนผู้ประกอบการใหม่ จำนวน ...1... วิสาหกิจ/ผู้ประกอบการ/ผลิตภัณฑ์ กิจกรรมที่ดำเนินการโดยหน่วยงาน ดังนี้</p> <p>2.1 กิจกรรมพัฒนาและยกระดับผลิตภัณฑ์ชุมชน “เมืองมะดัน” ชุมชนที่เข้าร่วมกิจกรรมมีแนวทางการยกระดับผลิตภัณฑ์ชุมชน ทั้งด้านการผลิต มาตรฐานผลิตภัณฑ์ และการจัดจำหน่าย</p> <p>2.2 กิจกรรมพัฒนาและยกระดับผลิตภัณฑ์ชุมชน “เมืองมะดัน” ชุมชนที่เข้าร่วมกิจกรรมมีทักษะการออกแบบและสร้างสรรค์อาหารว่างและเครื่องดื่มเพื่อต้อนรับนักท่องเที่ยว</p> <p>2.3 กิจกรรมพัฒนาและยกระดับผลิตภัณฑ์ชุมชน “เมืองมะดัน” ชุมชนที่เข้าร่วมกิจกรรมสามารถทำน้ำจิ้มบ๊วยผสมมะดัน เพื่อนำไปใช้ในการประกอบอาหารหรือทำเป็นอาชีพต่อไปได้</p> <p>3. คณะเทคโนโลยีอุตสาหกรรม ดำเนินการจัดกิจกรรม โดยมีชุมชนเข้าร่วมเพื่อเป็นผู้ประกอบการใหม่ จำนวน1..... วิสาหกิจ/ผู้ประกอบการ/ผลิตภัณฑ์ ดังนี้</p> <p>3.1 กิจกรรมการส่งเสริมสนับสนุนการผลิต ผลิตภัณฑ์ของชุมชนเคหะนนทบุรี (วัดกุฎี 2) วันที่ 27 ก.พ. 2565 โดยมีชุมชนเข้าร่วมเพื่อเป็นผู้ประกอบการใหม่ จำนวน 1 วิสาหกิจ คือ ชุมชนเคหะนนทบุรี (วัดกุฎี 2) ต.บางพูด อ.ปากเกร็ด จ.นนทบุรี</p>
ตัวชี้วัดที่ 6 จำนวนอัตลักษณ์ของท้องถิ่น ได้รับการอนุรักษ์และยกระดับ	2 อัตลักษณ์	4 อัตลักษณ์ ✓	<p>6. มหาวิทยาลัย ได้ดำเนินกิจกรรมพัฒนาท้องถิ่น สร้างองค์ความรู้ร่วมกับชุมชน เพื่อส่งเสริมและสนับสนุนอัตลักษณ์ท้องถิ่น จำนวน 4 อัตลักษณ์ กิจกรรมที่ดำเนินการโดยหน่วยงาน ดังนี้ (อยู่ระหว่างดำเนินงาน)</p> <p>1. คณะวิทยาศาสตร์และเทคโนโลยี ได้ดำเนินกิจกรรมพัฒนาท้องถิ่น สร้างองค์ความรู้ร่วมกับชุมชน เพื่อส่งเสริมและสนับสนุนอัตลักษณ์ท้องถิ่น จำนวน 4 อัตลักษณ์ ดังนี้</p> <p>1.1 กิจกรรม: การพัฒนาผลิตภัณฑ์กันแมลงจากสารสกัดน้ำมันหอมระเหยที่ได้จากพืชสมุนไพรในชุมชน อำเภอชัยบาดาล จังหวัดลพบุรี</p> <p>ผลผลิต: ได้สมุนไพรในท้องถิ่น จำนวน 1 ชนิด คือ มะกรูด จะได้รับการยกระดับหรือพัฒนาเป็นผลิตภัณฑ์กันแมลง</p>

ตารางที่ 25 (ต่อ) ผลการดำเนินงานของตัวชี้วัดตามประเด็นยุทธศาสตร์มหาวิทยาลัย ประจำปีงบประมาณ พ.ศ. 2565

หน่วย : ตัวชี้วัด

ยุทธศาสตร์มหาวิทยาลัย/เป้าประสงค์/ ตัวชี้วัดกลยุทธ์	ค่าเป้าหมาย	ผลการดำเนินงาน	ผลการดำเนินงานของตัวชี้วัด
			<p>1.2 กิจกรรม พัฒนาผลิตภัณฑ์เครื่องสำอางมาตรฐานเพื่อชุมชนและวิสาหกิจชุมชนศูนย์ชาวบ้านวังปลาไหล อำเภอบ้านนา จังหวัดนครนายก และส่งเสริมมาตรฐานผลิตภัณฑ์เพื่อความพร้อมในการจัดจำหน่าย</p> <p>ผลผลิต: กลุ่มวิสาหกิจชุมชนกลุ่มแปรรูปและจำหน่ายผลิตภัณฑ์เครื่องสำอางและวัตถุดิบที่ใช้ในครัวเรือนและวิสาหกิจชุมชนศูนย์ชาวบ้านวังปลาไหล อำเภอบ้านนา จังหวัดนครนายก ได้ผลิตผลิตภัณฑ์ครีมบำรุงผิวจากข้าว ซึ่งเป็นอัตลักษณ์ของ อ. บ้านนา จ. นครนายก</p> <p>1.3 กิจกรรม: ส่งเสริมและพัฒนาผลิตภัณฑ์เครื่องสำอางในเขตพื้นที่บริการ ของมหาวิทยาลัยราชภัฏพระนคร</p> <p>ผลผลิต: วิสาหกิจชุมชนคนทำดินดำ อ.ชัยบาดาล จ.ลพบุรี ได้รับการพัฒนาผลิตเครื่องสำอางที่นำผลผลิตจากท้องถิ่นมาพัฒนาเป็นผลิตภัณฑ์ท้องถิ่น จำนวน 1 ผลิตภัณฑ์ โดยมีชื่อการค้า คือ มะลิอ่อน</p> <p>1.4 กิจกรรม: พัฒนาและถ่ายทอดองค์ความรู้ในการยกระดับผลิตภัณฑ์ชุมชนจากทรัพยากรท้องถิ่น ตำบลเกาะเกร็ด จังหวัดนนทบุรี</p> <p>ผลผลิต: หน่อกะลาถูกนำมาแปรรูปและพัฒนาเพื่อให้เป็นอัตลักษณ์ของเกาะเกร็ด ผ่านการสร้างผลิตภัณฑ์และตราสินค้า ขณะนี้อยู่ในขั้นตอนการพัฒนาสูตรเสร็จสมบูรณ์รอไตรมาสต่อไปสำหรับจัดทำตราสินค้าและการขายสินค้า และสมาชิกผู้เข้าร่วมกิจกรรมจัดตั้งกลุ่มวิสาหกิจใหม่ จำนวน 15 คน ขณะนี้อยู่ระหว่างการยื่นเอกสารขออนุมัติชื่อกลุ่มกับทางอำเภอปากเกร็ด</p>
โครงการที่ 4 ยกระดับคุณภาพชีวิต			
ตัวชี้วัดที่ 7 จำนวนครัวเรือนที่มหาวิทยาลัยเข้ามาให้ความรู้และร่วมแก้ปัญหาคุณภาพชีวิต	380 ครัวเรือน	305 ครัวเรือน x	7. จำนวนครัวเรือนที่มหาวิทยาลัยเข้ามาให้ความรู้และร่วมแก้ปัญหา จำนวน 305 ครัวเรือน กิจกรรมที่ดำเนินการโดยหน่วยงาน ดังนี้ (อยู่ระหว่างดำเนินงาน) 1. คณะวิทยาศาสตร์และเทคโนโลยี ดำเนินโครงการและมีจำนวนครัวเรือนเข้าร่วมกิจกรรม จำนวน 180 ครัวเรือน ได้แก่

ตารางที่ 25 (ต่อ) ผลการดำเนินงานของตัวชี้วัดตามประเด็นยุทธศาสตร์มหาวิทยาลัย ประจำปีงบประมาณ พ.ศ. 2565

หน่วย : ตัวชี้วัด

ยุทธศาสตร์มหาวิทยาลัย/เป้าประสงค์/ ตัวชี้วัดกลยุทธ์	คำเป้าหมาย	ผลการดำเนินงาน	ผลการดำเนินงานของตัวชี้วัด
			<p>1.1 กิจกรรมพัฒนานักศึกษาเพื่อถ่ายทอดองค์ความรู้และประกวดแนวคิดและนวัตกรรมด้านน้ำบาดาลเพื่อสร้างเครือข่ายท้องถิ่นต้นแบบด้านการบริหารจัดการน้ำบาดาลอย่างยั่งยืน จำนวน 20 ครั้วเรือน (วันที่ 5-7 ม.ค. 2565)</p> <p>1.2 กิจกรรมส่งเสริมการผลิตอาหารและเครื่องดื่มสมุนไพรต้านการติดเชื้อไวรัสโคโรนา 2019 ผลผลิต: ได้สูตรผลิตภัณฑ์อาหารและเครื่องดื่มจากสมุนไพรต้านการติดเชื้อไวรัสโคโรนา 2019 เชิงปริมาณ 3 ผลิตภัณฑ์ ได้แก่ เมนูสลัดและน้ำสลัดจากสมุนไพรรวม สมุนไพรรวมห่อแผ่นก๊วย และเครื่องดื่มจากสมุนไพรรวม (จำนวนผู้เข้าร่วมอบรม 30 ครั้วเรือน)</p> <p>1.3 กิจกรรมอบรมเชิงปฏิบัติการเรื่องการจัดการหนองไม่ฝรั่งอินทรีย์เพื่อให้ได้มาตรฐานตามกรมวิชาการเกษตร ผลผลิต: เกษตรกรในพื้นที่ 17 ตำบล 136 หมู่บ้าน ของอำเภอชัยบาดาล จังหวัดลพบุรี แสดงความสนใจเข้าร่วมประมาณ 100 ครั้วเรือน เข้าร่วมการอบรมเชิงปฏิบัติการเรื่องการจัดการหนองไม่ฝรั่งอินทรีย์เพื่อให้ได้มาตรฐานตามกรมวิชาการเกษตร</p> <p>1.4 กิจกรรมส่งเสริมเกษตรในเมืองเพื่อฟื้นฟูคุณภาพชีวิตและเศรษฐกิจฐานรากของกลุ่มชุมชนด้านการผลิต อาหารปลอดภัยในพื้นที่เมือง โดยการเปลี่ยนพื้นที่ว่างเป็นพื้นที่เกษตร และพัฒนาเป็นพื้นที่สีเขียวที่มีคุณภาพ ในการผลิตอาหารให้ชุมชน ผลผลิต: ใน 1 ชุมชน จะมี 10 ครั้วเรือน ที่เข้าร่วมกิจกรรม ส่วนใหญ่เป็นแม่บ้านอายุ 50 ปี ขึ้นไป และเป็นผู้ว่างงาน ที่ต้องอยู่เลี้ยงหลานและเฝ้าบ้าน จึงเข้าร่วมโครงการ เพื่อพัฒนาด้านสุขภาพร่างกาย ทั้งทางด้านจิตใจ อีกทั้งยังเป็นกิจกรรมที่ทำให้คนในชุมชนได้มาพบปะสังสรรค์ แลกเปลี่ยนเรียนรู้การปลูกผักอินทรีย์ การทำปุ๋ยหมัก น้ำหมักชีวภาพ ทำให้คนในชุมชนมีอาหารที่ปลอดภัยจากสารพิษต่าง ๆ</p> <p><u>การออกแบบและวางแผนการใช้ที่ดินในชุมชนเพื่อทำเกษตรในเมือง</u></p> <p>1) ได้พื้นที่ในการทำเกษตรในเมืองเป็นพื้นที่ส่วนกลางของแต่ละชุมชน</p> <p>2) แบ่งพื้นที่ส่วนกลางให้แต่ละคนหรือครอบครัวดูแล 4 ตารางเมตร เพื่อปลูกผัก</p>

ตารางที่ 25 (ต่อ) ผลการดำเนินงานของตัวชี้วัดตามประเด็นยุทธศาสตร์มหาวิทยาลัย ประจำปีงบประมาณ พ.ศ. 2565

หน่วย : ตัวชี้วัด

ยุทธศาสตร์มหาวิทยาลัย/เป้าประสงค์/ ตัวชี้วัดกลยุทธ์	ค่าเป้าหมาย	ผลการดำเนินงาน	ผลการดำเนินงานของตัวชี้วัด
			<p><u>การทำเกษตรในเมือง</u></p> <p>1) การปลูกผักและเห็ดสามารถลดรายจ่ายได้ไม่น้อยกว่า 5 เปอร์เซ็นต์ ในด้านการซื้ออาหาร</p> <p>2) ชุมชนมีรายได้จากการขายผักและเห็ด</p> <p>ผลลัพธ์: การออกแบบและวางแผนการใช้ที่ดินในชุมชนเพื่อทำเกษตรในเมือง</p> <p>1) ได้พื้นที่ในการทำเกษตรในเมืองเป็นพื้นที่ส่วนกลางของแต่ละชุมชน</p> <p>2) แบ่งพื้นที่ส่วนกลางให้แต่ละคนหรือครอบครัวดูแล 4 ตารางเมตร เพื่อปลูกผัก</p> <p><u>การทำเกษตรในเมือง</u></p> <p>1) การปลูกผักและเห็ดสามารถลดรายจ่ายได้ไม่น้อยกว่า 5 เปอร์เซ็นต์ ในด้านการซื้ออาหาร</p> <p>2) ชุมชนมีรายได้จากการขายผักและเห็ด</p> <p>1.5 กิจกรรมการพัฒนาทักษะวิชาชีพการผลิตเห็ดเศรษฐกิจเพื่อยกระดับรายได้และพัฒนาพื้นที่เศรษฐกิจพอเพียงตามศาสตร์พระราชานี้ในโรงเรียนและชุมชนของตำบลมะกอกหวาน ตำบลม่วงค่อม และตำบลชัยบาดาล อำเภอชัยบาดาล จังหวัดลพบุรี</p> <p>ผลผลิต: 1. ชุมชนหมู่ 1 2 และ 3 ตำบลมะกอกหวาน จำนวน 20 คน</p> <p>2. ชุมชนหมู่ 4 ตำบลชัยบาดาล จำนวน 10 คน</p> <p>3. นักเรียนโรงเรียนบ้านมะกอกหวาน ตำบลมะกอกหวาน จำนวน 20 คน</p> <p>4. นักเรียนโรงเรียนวัดสว่างอารมณ์ ตำบลม่วงค่อม จำนวน 20 คน</p> <p>1.6 กิจกรรมอบรมเชิงปฏิบัติการเตรียมเสบียงอาหารสำรองสำหรับกระบือนม เพื่อลดต้นทุนและพัฒนาคุณภาพชีวิตของเกษตรกร อำเภอเมือง จังหวัดนครนายก</p>

ตารางที่ 25 (ต่อ) ผลการดำเนินงานของตัวชี้วัดตามประเด็นยุทธศาสตร์มหาวิทยาลัย ประจำปีงบประมาณ พ.ศ. 2565

หน่วย : ตัวชี้วัด

ยุทธศาสตร์มหาวิทยาลัย/เป้าประสงค์/ ตัวชี้วัดกลยุทธ์	ค่าเป้าหมาย	ผลการดำเนินงาน	ผลการดำเนินงานของตัวชี้วัด
			<p>ผลผลิต: เกษตรกรผู้เลี้ยงกระบือนม จำนวน 30 ครัวเรือน ณ บ้านกุดรัง หมู่ 4 ตำบลสาริกา อำเภอเมือง จังหวัดนครนายก ซึ่งเป็นเกษตรกรที่ยึดอาชีพการเลี้ยงกระบือนมเป็นหลัก เกษตรกรได้รับองค์ความรู้เกี่ยวกับเรื่องการเลี้ยงกระบือนม และสามารถนำไปปฏิบัติ เพื่อให้ครอบครัวของเกษตรกรสามารถเลี้ยงได้อย่างถูกต้องและได้ผลผลิตน้ำนมดีขึ้นและ</p> <p>2. คณะวิทยาการจัดการ ดำเนินโครงการและมีจำนวนครัวเรือนเข้าร่วมกิจกรรม (2 กิจกรรม) จำนวน 180 ครัวเรือน ได้แก่</p> <p>2.1 กิจกรรมการส่งเสริมและพัฒนากลไกการสร้างความเข้มแข็งของเศรษฐกิจฐานราก และการกระจายรายได้กลับสู่ชุมชน ผ่านกระบวนการสร้างความร่วมมือกับหน่วยงานภาคี</p> <p>2.2 กิจกรรมการส่งเสริมและพัฒนากลไกการสร้างความเข้มแข็งของเศรษฐกิจฐานราก และการกระจายรายได้กลับสู่ชุมชน ผ่านกระบวนการสร้างความร่วมมือกับหน่วยงานภาคี อยู่ระหว่างการดำเนินการ ผลที่เกิดขึ้นคิดเป็น 40%</p> <p>3. คณะเทคโนโลยีอุตสาหกรรม ดำเนินการจัดกิจกรรม โดยมีครัวเรือนที่เข้าร่วม จำนวน125..... ครัวเรือน ดังนี้</p> <p>3.1 กิจกรรมการพัฒนาเทคโนโลยีในการจัดการผลิตภัณฑ์ชุมชนเพื่อคุณภาพชีวิต วันที่ 29 ธ.ค. 2564 – 22 ม.ค. 2565 โดยมีครัวเรือนที่เข้าร่วม จำนวน 25 ครัวเรือน</p> <p>3.2 กิจกรรมการพัฒนาคนรุ่นใหม่สู่การเป็น Young Smart Farmer วันที่ 3 – 27 มี.ค. 2565 โดยมีครัวเรือนที่เข้าร่วม จำนวน 100 ครัวเรือน</p>
ตัวชี้วัดที่ 8 จำนวนนวัตกรรมทางสังคมและทางการศึกษาสำหรับผู้สูงอายุและผู้พิการที่ผลิตได้เองภายในประเทศ	5 ผลงาน	- x	8. มหาวิทยาลัยได้ส่งเสริมองค์ความรู้ ในการสร้างนวัตกรรมทางสังคมและทางการศึกษาสำหรับผู้สูงอายุและผู้พิการ ที่ผลิตได้เองภายในประเทศ จำนวน ผลงาน กิจกรรมที่ดำเนินการโดยหน่วยงาน ดังนี้ (อยู่ระหว่างดำเนินงาน)
กลยุทธ์ที่ 4 สร้างชุมชนน่าอยู่สิ่งแวดล้อมยั่งยืน			
โครงการที่ 5 พัฒนาชุมชนน่าอยู่สิ่งแวดล้อมยั่งยืน			

ตารางที่ 25 (ต่อ) ผลการดำเนินงานของตัวชี้วัดตามประเด็นยุทธศาสตร์มหาวิทยาลัย ประจำปีงบประมาณ พ.ศ. 2565

หน่วย : ตัวชี้วัด

ยุทธศาสตร์มหาวิทยาลัย/เป้าประสงค์/ ตัวชี้วัดกลยุทธ์	ค่าเป้าหมาย	ผลการ ดำเนินงาน	ผลการดำเนินงานของตัวชี้วัด
ตัวชี้วัดที่ 9 ร้อยละของนักศึกษาที่เข้าร่วม กิจกรรมพัฒนาชุมชนน่าอยู่สิ่งแวดล้อม ยั่งยืน	ร้อยละ 5	ร้อยละ 22.37 ✓	9. มหาวิทยาลัย ได้จัดกิจกรรมพัฒนาชุมชนน่าอยู่ และสิ่งแวดล้อมยั่งยืน โดยมีนักศึกษาเข้าร่วมกิจกรรม จำนวน..17 คน จากผู้เข้าร่วมกิจกรรมทั้งหมด 76 คน คิดเป็น ร้อยละ ..22.37... ของผู้เข้าร่วมกิจกรรม โดยกิจกรรมที่ดำเนินการได้แก่ (อยู่ระหว่างดำเนินการ) 1. คณะวิทยาศาสตร์และเทคโนโลยี ดำเนินโครงการโดยมีนักศึกษาเข้าร่วมกิจกรรม จำนวน ..3... คน 1.1 กิจกรรมพัฒนานักศึกษาเพื่อถ่ายทอดองค์ความรู้และประกวดแนวคิดและนวัตกรรมด้านน้ำบาดาลเพื่อสร้าง เครือข่ายท้องถิ่นต้นแบบด้านการบริหารจัดการน้ำบาดาลอย่างยั่งยืน นักศึกษาเข้าร่วม จำนวน 3 คน จากผู้เข้าร่วม กิจกรรม จำนวน 40 คน หรือร้อยละ 7.5 (วันที่ 5-7 ม.ค. 2565) 2. คณะเทคโนโลยีอุตสาหกรรม ดำเนินการจัดกิจกรรม โดยมีนักศึกษาเข้าร่วม จำนวน 14 คน จากเป้าหมาย 36 คน คิดเป็นร้อยละ 38.88 ของผู้เข้าร่วมกิจกรรม ได้แก่ 2.1 กิจกรรมส่งเสริมความรักสามัคคี ความมีระเบียบ เข้าใจสิทธิหน้าที่ของตนเองและผู้อื่น วันที่ 6 มี.ค. 2565 โดย มีนักศึกษาเข้าร่วม จำนวน 14 คน จากเป้าหมาย 36 คน คิดเป็นร้อยละ 38.88 ของผู้เข้าร่วมกิจกรรม
ตัวชี้วัดที่ 10 จำนวนชุมชนที่เข้าร่วม กิจกรรมพัฒนาชุมชนน่าอยู่สิ่งแวดล้อม ยั่งยืน	7 ชุมชน	1 ชุมชน ✗	10. จำนวนชุมชนที่เข้าร่วมกิจกรรมพัฒนาชุมชนน่าอยู่สิ่งแวดล้อมยั่งยืน 1 ชุมชน โดยกิจกรรมที่ดำเนินการได้แก่ 1. คณะเทคโนโลยีอุตสาหกรรม ดำเนินการจัดกิจกรรม โดยมีชุมชนเข้าร่วม จำนวน1..... ชุมชน ได้แก่ 1.1 กิจกรรมส่งเสริมความรักสามัคคี ความมีระเบียบ เข้าใจสิทธิหน้าที่ของตนเองและผู้อื่น วันที่ 6 มี.ค. 2565 โดย มีชุมชนเข้าร่วม จำนวน 1 ชุมชน คือ วัดเจริญธรรมมาราม (วัดศุนย์) เขตสายไหม กรุงเทพมหานคร
กลยุทธ์ที่ 5 พัฒนาเครือข่ายความร่วมมือเพื่อพัฒนาท้องถิ่น			
โครงการที่ 6 กระบวนการจัดการเรียนรู้เพื่อพัฒนาเครือข่ายการศึกษาตามอัยาศัย หรือโรงเรียนขนาดเล็ก			
ตัวชี้วัดที่ 11 จำนวนภาคีเครือข่ายทั้ง ภาครัฐ ภาคเอกชนและภาคประชาสังคมที่	10 เครือข่าย	25 เครือข่าย ✓	11. มหาวิทยาลัยดำเนินกิจกรรมที่เกิดจากภาคีเครือข่ายทั้งภาครัฐ ภาคเอกชนและภาคประชาสังคมที่ร่วมมือ ดำเนิน โครงการพัฒนาท้องถิ่นในพื้นที่บริการ จำนวน 25 เครือข่าย ได้แก่ (อยู่ระหว่างดำเนินการ)

ตารางที่ 25 (ต่อ) ผลการดำเนินงานของตัวชี้วัดตามประเด็นยุทธศาสตร์มหาวิทยาลัย ประจำปีงบประมาณ พ.ศ. 2565

หน่วย : ตัวชี้วัด

ยุทธศาสตร์มหาวิทยาลัย/เป้าประสงค์/ ตัวชี้วัดกลยุทธ์	ค่าเป้าหมาย	ผลการดำเนินงาน	ผลการดำเนินงานของตัวชี้วัด
ร่วมมือ ดำเนินโครงการพัฒนาท้องถิ่นในพื้นที่บริการ			<p>1. คณะมนุษยศาสตร์และสังคมศาสตร์ ได้ดำเนินกิจกรรมที่เกิดจากภาคีเครือข่ายทั้งภาครัฐ ภาคเอกชนและภาคประชาสังคมที่ร่วมมือ ดำเนินโครงการพัฒนาท้องถิ่นในพื้นที่บริการ จำนวน 4 เครือข่าย ได้แก่</p> <ol style="list-style-type: none"> 1.1 เครือข่ายโรงเรียนวัดศาลาลูก 1.2 เครือข่ายชุมชนเกาะเกร็ด อ.ปากเกร็ด จ.นนทบุรี 1.3 เครือข่ายหน่วยงานภาครัฐในพื้นที่ ได้แก่ องค์การบริหารส่วนตำบลเกาะเกร็ด 1.4 เครือข่ายภาคเอกชน ได้แก่ สมาคมพัฒนศึกษาเพื่อมนุษยและสังคม <p>2. คณะวิทยาศาสตร์และเทคโนโลยี ได้ดำเนินกิจกรรมที่เกิดจากภาคีเครือข่ายทั้งภาครัฐ ภาคเอกชนและภาคประชาสังคมที่ร่วมมือ ดำเนินโครงการพัฒนาท้องถิ่นในพื้นที่บริการ จำนวน 1 เครือข่าย ได้แก่</p> <ol style="list-style-type: none"> 2.1 กิจกรรมค่ายคณิตศาสตร์เพื่อพัฒนาทักษะการคิดและการแก้ปัญหา สำหรับนักเรียนชั้นประถมศึกษา อำเภอยะบาดาล จังหวัดลพบุรี และนักเรียนชั้นประถมศึกษา จังหวัดนนทบุรี <p>3. วิทยาลัยการฝึกหัดครู ได้ดำเนินกิจกรรมที่เกิดจากภาคีเครือข่ายทั้งภาครัฐ ภาคเอกชนและภาคประชาสังคมที่ร่วมมือ ดำเนินโครงการพัฒนาท้องถิ่นในพื้นที่บริการ จำนวน 11 เครือข่าย ได้แก่</p> <ol style="list-style-type: none"> 3.1 กิจกรรม “การพัฒนาโมเดลต้นแบบหลักสูตรบูรณาการฐานสมรรถนะเพื่อยกระดับคุณภาพผู้เรียนระดับประถมศึกษา ในเขตพื้นที่ความรับผิดชอบของมหาวิทยาลัยราชภัฏพระนคร” (ไตรมาส 2 เฉพาะจังหวัดนนทบุรี กรุงเทพมหานคร และจังหวัดอื่น ๆ ที่สนใจ) จำนวนครูที่เข้าอบรม จ.นนทบุรี จำนวน 218 คน กรุงเทพมหานคร จำนวน 517 คน จังหวัดอื่น ๆ และนักศึกษา จำนวน 667 คน รวมผู้เข้าอบรมทั้งสิ้น 1,456 คน จากโรงเรียนทั้งหมด 669 โรงเรียน 3.2 โครงการยกระดับการจัดการเรียนรู้เพื่อพัฒนาเครือข่ายโรงเรียนขนาดเล็ก กิจกรรมยกระดับคุณภาพการเรียนรู้ด้านการอ่าน การเขียนและการคิดวิเคราะห์ของนักเรียนในระดับการศึกษาขั้นพื้นฐานในจังหวัดนนทบุรี นครนายกและกรุงเทพมหานคร ด้วยชุดการเรียนรู้ทาง ได้ดำเนินกิจกรรมที่เกิดจากภาคีเครือข่ายทั้งภาครัฐ ภาคเอกชนและภาคประชาสังคมที่ร่วมมือ ดำเนินโครงการพัฒนาท้องถิ่นในพื้นที่บริการ จำนวน 10 เครือข่าย ได้แก่

ตารางที่ 25 (ต่อ) ผลการดำเนินงานของตัวชี้วัดตามประเด็นยุทธศาสตร์มหาวิทยาลัย ประจำปีงบประมาณ พ.ศ. 2565

หน่วย : ตัวชี้วัด

ยุทธศาสตร์มหาวิทยาลัย/เป้าประสงค์/ ตัวชี้วัดกลยุทธ์	ค่าเป้าหมาย	ผลการ ดำเนินงาน	ผลการดำเนินงานของตัวชี้วัด
			1) สำนักงานเขตพื้นที่การศึกษาประถมศึกษา กรุงเทพมหานคร 2) สำนักงานการศึกษา กรุงเทพมหานคร 3) สำนักงานเขตพื้นที่การศึกษาประถมศึกษา นครนายก 4) สำนักงานกองการศึกษา เทศบาลนครนครนายก 5) สำนักงานศึกษาธิการ จังหวัดนครนายก 6) กองการศึกษา ศาสนาและวัฒนธรรม องค์การบริหารส่วนจังหวัดนครนายก 7) สำนักงานเขตพื้นที่การศึกษาประถมศึกษา เขต 1 นนทบุรี 8) สำนักงานเขตพื้นที่การศึกษาประถมศึกษา เขต 2 นนทบุรี 9) สำนักงานศึกษาธิการ จังหวัดนนทบุรี กองการศึกษา ศาสนาและวัฒนธรรม องค์การบริหารส่วนจังหวัด นนทบุรี
ตัวชี้วัดที่ 12 จำนวนรายวิชาที่บูรณาการ จัดการเรียนการสอนเข้ากับการบริการ วิชาการ เพื่อพัฒนาท้องถิ่น	10 รายวิชา	55 รายวิชา ✓	12) จำนวนรายวิชาที่บูรณาการจัดการเรียนการสอนเข้ากับการบริการวิชาการ เพื่อพัฒนาท้องถิ่น 55 รายวิชา กิจกรรมที่ ดำเนินการได้แก่ (อยู่ระหว่างดำเนินการ) 1. คณะมนุษยศาสตร์และสังคมศาสตร์ มีรายวิชาที่บูรณาการจัดการเรียนการสอนเข้ากับการบริการวิชาการ เพื่อ พัฒนาท้องถิ่น จำนวน 15 รายวิชา ได้แก่ 1.1 สัมมนาทางรัฐศาสตร์ 1.2 สื่อสารมวลชนกับการเมือง 1.3 การเมืองภาคประชาชน 1.4 การเตรียมฝึกประสบการณ์วิชาชีพทางรัฐศาสตร์ 1.5 วิจัยทางรัฐศาสตร์ 2 1.6 ความขัดแย้งทางการเมือง 1.7 กลุ่มผลประโยชน์ พรรคการเมืองและการเลือกตั้ง 1.8 การเมืองการปกครองไทย 1.9 การเปลี่ยนแปลงทางสังคมและวัฒนธรรม 1.10 การบริหารโครงการเชิงพื้นที่ 1.11 การฝึกประสบการณ์วิชาชีพภาษาจีนธุรกิจ 1.12 สุนทรียศาสตร์จีน

ตารางที่ 25 (ต่อ) ผลการดำเนินงานของตัวชี้วัดตามประเด็นยุทธศาสตร์มหาวิทยาลัย ประจำปีงบประมาณ พ.ศ. 2565

หน่วย : ตัวชี้วัด

ยุทธศาสตร์มหาวิทยาลัย/เป้าประสงค์/ ตัวชี้วัดกลยุทธ์	ค่าเป้าหมาย	ผลการดำเนินงาน	ผลการดำเนินงานของตัวชี้วัด
			<p>1.13 วัฒนธรรมจีน</p> <p>1.15 ชุรกิจการแสดง</p> <p>2. คณะเทคโนโลยีอุตสาหกรรม ดำเนินการจัดกิจกรรม โดยมีรายวิชาเข้ากับการบริการวิชาการ จำนวน6..... รายวิชา ได้แก่</p> <p>2.1 กิจกรรมการพัฒนาเทคโนโลยีในการจัดการผลิตภัณฑ์ชุมชนเพื่อคุณภาพชีวิต วันที่ 29 ธ.ค. 2564 – 22 ม.ค. 2565 โดยมีรายวิชาเข้ากับการบริการวิชาการ จำนวน 1 รายวิชา คือ โครงการพิเศษเทคโนโลยีไฟฟ้า</p> <p>2.2 กิจกรรมการส่งเสริมสนับสนุนการผลิต ผลิตภัณฑ์ของชุมชนเคหะนนทบุรี (วัดกุ่ม 2) วันที่ 27 ก.พ. 2565 โดยมีรายวิชาเข้ากับการบริการวิชาการ จำนวน 1 รายวิชา คือ การจัดการบรรจุภัณฑ์และการขนถ่ายวัสดุ</p> <p>2.3 กิจกรรมการพัฒนาคนรุ่นใหม่สู่การเป็น Young Smart Farmer วันที่ 3 – 27 มี.ค. 2565 โดยมีรายวิชาเข้ากับการบริการวิชาการ จำนวน 3 รายวิชา คือ ไมโครคอนโทรลเลอร์, โครงการ, ระบบฝังตัว</p> <p>2.4 กิจกรรมส่งเสริมความรักสามัคคี ความมีระเบียบ เข้าใจสิทธิหน้าที่ของตนเองและผู้อื่น วันที่ 6 มี.ค. 2565 โดยมีรายวิชาเข้ากับการบริการวิชาการ จำนวน 1 รายวิชา คือ เทคโนโลยีการเชื่อมและการหล่อโลหะ</p> <p>3. วิทยาลัยการฝึกหัดครู ดำเนินการจัดกิจกรรม โดยมีรายวิชาเข้ากับการบริการวิชาการ จำนวน ...35... รายวิชา ได้แก่</p> <p>3.1 กิจกรรม “การพัฒนาโมเดลต้นแบบหลักสูตรบูรณาการฐานสมรรถนะเพื่อยกระดับคุณภาพผู้เรียนระดับประถมศึกษา ในเขตพื้นที่ความรับผิดชอบของมหาวิทยาลัยราชภัฏพระนคร” รายวิชาเข้ากับการบริการวิชาการ จำนวน ...7... รายวิชา ได้แก่</p> <p>1) วิชาวิทยาการจัดการเรียนรู้ (ปริญญาตรี) 2) วิชาการวิจัยและพัฒนานวัตกรรมการเรียนรู้ (ปริญญาตรี)</p> <p>3) วิชาการประเมินการเรียนรู้และการประกันคุณภาพการศึกษา (ปริญญาตรี)</p> <p>4) วิชาการวิจัยและพัฒนานวัตกรรมการเรียนรู้ (ปริญญาตรี)</p>

ตารางที่ 25 (ต่อ) ผลการดำเนินงานของตัวชี้วัดตามประเด็นยุทธศาสตร์มหาวิทยาลัย ประจำปีงบประมาณ พ.ศ. 2565

หน่วย : ตัวชี้วัด

ยุทธศาสตร์มหาวิทยาลัย/เป้าประสงค์/ ตัวชี้วัดกลยุทธ์	ค่าเป้าหมาย	ผลการดำเนินงาน	ผลการดำเนินงานของตัวชี้วัด
			<p>5) วิชาวิทยาการจัดการเรียนรู้และการจัดการชั้นเรียน (ป.บัณฑิต)</p> <p>6) วิชาการวัดและประเมินการเรียนรู้ (ป.บัณฑิต) 7) การปฏิบัติการสอนในสถานศึกษา 2</p> <p>3.2 โครงการยกระดับการจัดการเรียนรู้เพื่อพัฒนาเครือข่ายโรงเรียนขนาดเล็ก กิจกรรมยกระดับคุณภาพการเรียนรู้ด้านการอ่าน การเขียนและการคิดวิเคราะห์ของนักเรียนในระดับการศึกษาขั้นพื้นฐานในจังหวัดนนทบุรี นครนายกและกรุงเทพมหานคร ด้วยชุดการเรียนรู้ทางภาษาไทย มีจำนวนรายวิชาที่บูรณาการจัดการเรียนการสอนเข้ากับการบริการวิชาการ เพื่อพัฒนาท้องถิ่น 27 รายวิชา กิจกรรมที่ดำเนินการได้แก่</p> <p>1) วิชาภาษาไทยเพื่อการสื่อสาร 2) วิชาภาษาเพื่อการสื่อสารสำหรับครู</p> <p>3) วิชาการพัฒนาหลักสูตร 4) วิชาจิตวิทยาสำหรับครู</p> <p>5) วิชาวิทยาการจัดการเรียนรู้ 6) วิชาเทคโนโลยีสารสนเทศและการสื่อสารเพื่อการศึกษา</p> <p>7) วิชาการประเมินการเรียนรู้และการประกันคุณภาพการศึกษา</p> <p>8) วิชาการวิจัยและพัฒนานวัตกรรมการเรียนรู้</p> <p>9) วิชาสื่อเทคโนโลยีเพื่อการจัดการเรียนรู้ 10) วิชาการพัฒนาความคิดสร้างสรรค์</p> <p>11) วิชาการประเมินโครงการ 12) วิชาการอ่านเพื่อพัฒนาชีวิต</p> <p>13) วิชาวิจัยและนวัตกรรมการสอนภาษาไทย 14) วิชาภาษาศาสตร์เบื้องต้นสำหรับครูภาษาไทย</p> <p>15) วิชาหลักภาษาไทย 16) วิชาความคิดสร้างสรรค์กับการสรสร้งงานเขียน</p> <p>17) วิชาการจัดการเรียนรู้ภาษาไทย 18) วิชาคติชนวิทยา</p> <p>19) วิชาการอ่านและการเขียนร้อยกรองไทย 20) วิชาการเขียนเพื่อการสื่อสารทางวิชาการและวิชาชีพ</p> <p>21) วิชาภาษาไทยกับสังคมวัฒนธรรมไทยปัจจุบัน 22) วิชาภาษาและวรรณกรรมท้องถิ่นไทย</p> <p>23) วิชาหนังสือเรียนภาษาไทย 24) วิชาวรรณกรรมกับการวิจารณ์อย่างสร้างสรรค์</p> <p>25) วิชาการพัฒนาหนังสือสำหรับเยาวชน</p>

ตารางที่ 25 (ต่อ) ผลการดำเนินงานของตัวชี้วัดตามประเด็นยุทธศาสตร์มหาวิทยาลัย ประจำปีงบประมาณ พ.ศ. 2565

หน่วย : ตัวชี้วัด

ยุทธศาสตร์มหาวิทยาลัย/เป้าประสงค์/ ตัวชี้วัดกลยุทธ์	ค่าเป้าหมาย	ผลการ ดำเนินงาน	ผลการดำเนินงานของตัวชี้วัด
			26) วิชาการออกแบบและผลิตสื่อการศึกษาในกลุ่มสาระการเรียนรู้ภาษาไทย 27) การวัดและประเมินผลการเรียนการสอนภาษาไทยในศตวรรษที่ 21
ยุทธศาสตร์ที่ 2 ผลิตบัณฑิตและพัฒนาครู			
เป้าประสงค์ ผลผลิตและพัฒนาครูมีคุณภาพ			
กลยุทธ์ที่ 1 สร้างผลผลิตสอดคล้องกับความต้องการ			
โครงการที่ 7 ผลิตครูมืออาชีพทั้งระบบ			
ตัวชี้วัดที่ 13 จำนวนหลักสูตรที่ได้รับการ พัฒนาการเป็นครูมืออาชีพ	13 หลักสูตร/ สาขาวิชา	1 หลักสูตร/ 17 สาขาวิชา ✓	(8) หลักสูตรครุศาสตร์ และกระบวนการผลิตครูที่ปรับปรุง เพื่อบัณฑิตครู มีอัตลักษณ์ สมรรถนะและคุณภาพตาม มาตรฐาน.....1.....หลักสูตร /.....17สาขาวิชา ปรับปรุงหลักสูตรครุศาสตรบัณฑิตจาก 5 ปี เป็นหลักสูตรครุศาสตร บัณฑิต 4 ปี ได้แก่ 1.หลักสูตรครุศาสตรบัณฑิต สาขาวิชาการศึกษาปฐมวัย (4ปี) วิทยาลัยการฝึกหัดครู ได้รับอนุมัติจากสภามหาวิทยาลัย 18 กุมภาพันธ์ 2565 2.หลักสูตรครุศาสตรบัณฑิต สาขาวิชาคณิตศาสตร์ (4ปี) วิทยาลัยการฝึกหัดครู ได้รับอนุมัติจากสภามหาวิทยาลัย 18 กุมภาพันธ์ 2565 3.หลักสูตรครุศาสตรบัณฑิต สาขาวิชาภาษาอังกฤษ (4ปี) วิทยาลัยการฝึกหัดครู ได้รับอนุมัติจากสภามหาวิทยาลัย 18 กุมภาพันธ์ 2565 4. หลักสูตรครุศาสตรบัณฑิต สาขาวิชาสังคมศึกษา (4ปี) วิทยาลัยการฝึกหัดครู ได้รับอนุมัติจากสภามหาวิทยาลัย 22 เมษายน 2565 5. หลักสูตรครุศาสตรบัณฑิต สาขาวิชาภาษาไทย (4ปี) วิทยาลัยการฝึกหัดครู ได้รับอนุมัติจากสภามหาวิทยาลัย 18 มีนาคม 2565

ตารางที่ 25 (ต่อ) ผลการดำเนินงานของตัวชี้วัดตามประเด็นยุทธศาสตร์มหาวิทยาลัย ประจำปีงบประมาณ พ.ศ. 2565

หน่วย : ตัวชี้วัด

ยุทธศาสตร์มหาวิทยาลัย/เป้าประสงค์/ ตัวชี้วัดกลยุทธ์	คำเป้าหมาย	ผลการดำเนินงาน	ผลการดำเนินงานของตัวชี้วัด
			<p>6.หลักสูตรครุศาสตรบัณฑิต สาขาวิชานาฏศิลป์ศึกษา (4ปี) วิทยาลัยการฝึกหัดครู ได้รับอนุมัติจากสภามหาวิทยาลัย 18 กุมภาพันธ์ 2565</p> <p>7.หลักสูตรครุศาสตรบัณฑิต สาขาวิชาการประถมศึกษา (4ปี) วิทยาลัยการฝึกหัดครู ได้รับอนุมัติจากสภามหาวิทยาลัย 28 มกราคม 2565</p> <p>8. หลักสูตรครุศาสตรบัณฑิต สาขาวิชาวิทยาศาสตร์ทั่วไป (4ปี) วิทยาลัยการฝึกหัดครู ได้รับอนุมัติจากสภามหาวิทยาลัย 18 มีนาคม 2565</p> <p>9.หลักสูตรครุศาสตรบัณฑิต สาขาวิชาการสอนวิทยาศาสตร์และเทคโนโลยี (4ปี) วิทยาลัยการฝึกหัดครู ได้รับอนุมัติจากสภามหาวิทยาลัย 17 ธันวาคม 2564</p> <p>10.หลักสูตรหมวดวิชาชีพครู วิทยาลัยการฝึกหัดครู ได้รับอนุมัติจากสภามหาวิทยาลัย 19 พฤศจิกายน 2564</p> <p>11. หลักสูตรครุศาสตรมหาบัณฑิต สาขาวิชาการบริหารการศึกษา วิทยาลัยการฝึกหัดครู ได้รับอนุมัติจากสภามหาวิทยาลัย 18 มีนาคม 2565</p> <p>12. หลักสูตรครุศาสตรบัณฑิต สาขาวิชาบรรณารักษศาสตร์และสารสนเทศศาสตร์ คณะมนุษยศาสตร์และสังคมศาสตร์ ได้รับอนุมัติจากสภามหาวิทยาลัย 28 มกราคม 2565</p> <p>13. หลักสูตรครุศาสตรบัณฑิต สาขาคอมพิวเตอร์ศึกษา วิทยาลัยการฝึกหัดครู ได้รับอนุมัติจากสภา 19 มิ.ย.2562</p> <p>14. หลักสูตรครุศาสตรบัณฑิต สาขาคณิตศาสตร์ศึกษา วิทยาลัยการฝึกหัดครู ได้รับอนุมัติจากสภา 21 มิ.ย.2562</p> <p>15. หลักสูตรครุศาสตรบัณฑิต สาขาพลศึกษา วิทยาลัยการฝึกหัดครู ได้รับอนุมัติจากสภา 21 มิ.ย.2562</p> <p>16. หลักสูตรครุศาสตรบัณฑิต สาขาพระพุทธศาสนา วิทยาลัยการฝึกหัดครู ได้รับอนุมัติจากสภา 21 มิ.ย.2562</p> <p>17. หลักสูตรครุศาสตรบัณฑิต สาขาวิชาอุตสาหกรรมศิลป์ (4ปี) คณะเทคโนโลยีอุตสาหกรรม ได้รับอนุมัติจากสภา 18 ธ.ค. 2563</p>
กลยุทธ์ที่ 2 พัฒนานักศึกษาครูให้มีความรู้คู่คุณธรรมนำสังคม			

ตารางที่ 25 (ต่อ) ผลการดำเนินงานของตัวชี้วัดตามประเด็นยุทธศาสตร์มหาวิทยาลัย ประจำปีงบประมาณ พ.ศ. 2565

หน่วย : ตัวชี้วัด

ยุทธศาสตร์มหาวิทยาลัย/เป้าประสงค์/ ตัวชี้วัดกลยุทธ์	ค่าเป้าหมาย	ผลการ ดำเนินงาน	ผลการดำเนินงานของตัวชี้วัด
กลยุทธ์ที่ 8 บ่มเพาะและปลูกฝังคุณธรรม จริยธรรม ให้กับนักศึกษาครู			
ตัวชี้วัดที่ 14 จำนวนของนักศึกษาครูที่ผ่านการเข้าร่วมกิจกรรมปลูกฝังคุณธรรม จริยธรรม	1,200 คน	- ✘	14. มหาวิทยาลัย ดำเนินการจัดกิจกรรมปลูกฝังคุณธรรมจริยธรรมให้กับนักศึกษาครู โดยมีนักศึกษาเข้าร่วมจำนวน คน กิจกรรมที่ดำเนินการได้แก่ (อยู่ระหว่างดำเนินการ)
กลยุทธ์ที่ 3 สร้างผู้มีปัญญาและพึ่งพาตนเอง			
โครงการที่ 9 พัฒนานักศึกษาครูด้วยแนวทางหลักปรัชญาเศรษฐกิจพอเพียง			
ตัวชี้วัดที่ 15 จำนวนของนักศึกษาครูที่เข้ารับการพัฒนากับแนวทางหลักปรัชญาของเศรษฐกิจพอเพียง	1,200 คน	- ✘	15. มหาวิทยาลัย ดำเนินการจัดกิจกรรมพัฒนาด้วยแนวทางหลักปรัชญาของเศรษฐกิจพอเพียงให้กับนักศึกษาครู โดยมีนักศึกษาเข้าร่วมจำนวน คน กิจกรรมที่ดำเนินการได้แก่ (อยู่ระหว่างดำเนินการ)
กลยุทธ์ที่ 4 สร้างบัณฑิตและครูที่มีมาตรฐานสากล			
โครงการที่ 10 ยกระดับมาตรฐานสมรรถนะบัณฑิตครูสู่ความเป็นเลิศ			
ตัวชี้วัดที่ 16 ร้อยละบัณฑิตครูที่สามารถสอบรับใบประกอบวิชาชีพครูได้คะแนนสูงกว่าค่าเฉลี่ยระดับประเทศ	ร้อยละ 80	- ✘	16. ร้อยละบัณฑิตครูที่สามารถสอบรับใบประกอบวิชาชีพครูได้คะแนนสูงกว่าค่าเฉลี่ยระดับประเทศ ร้อยละ ...- - (อยู่ระหว่างดำเนินการ)
กลยุทธ์ที่ 5 พัฒนาเครือข่ายความร่วมมือจัดการศึกษา			
โครงการที่ 11 ความร่วมมือกับสถานศึกษา/ผู้ใช้บัณฑิตในเขตพื้นที่บริการ เพื่อยกมาตรฐานให้มีคุณภาพ			
ตัวชี้วัดที่ 17 จำนวนภาคีเครือข่ายที่มีสรรรถนะในการนำข้อมูลไปใช้ประโยชน์เพื่อการจัดทำแผนงานพัฒนาเชิงพื้นที่	4 เครือข่าย	- ✘	17. จำนวนภาคีเครือข่ายที่มีสรรรถนะในการนำข้อมูลไปใช้ประโยชน์เพื่อการจัดทำแผนงานพัฒนาเชิงพื้นที่-..... เครือข่าย ได้แก่

ตารางที่ 25 (ต่อ) ผลการดำเนินงานของตัวชี้วัดตามประเด็นยุทธศาสตร์มหาวิทยาลัย ประจำปีงบประมาณ พ.ศ. 2565

หน่วย : ตัวชี้วัด

ยุทธศาสตร์มหาวิทยาลัย/เป้าประสงค์/ ตัวชี้วัดกลยุทธ์	ค่าเป้าหมาย	ผลการ ดำเนินงาน	ผลการดำเนินงานของตัวชี้วัด
ยุทธศาสตร์ที่ 3 พัฒนาคณาภการศึกษา			
เป้าประสงค์ นวัตกรรมสร้างสรรค์			
กลยุทธ์ที่ 1 บูรณาการการสอน วิจัย บริการวิชาการ			
โครงการที่ 12 สร้างอัตลักษณ์ พัฒนาทักษะบัณฑิตวิศวกรสังคม			
ตัวชี้วัดที่ 18 จำนวนองค์ความรู้หรือนวัตกรรมที่มหาวิทยาลัยนำไปใช้ประโยชน์ในการส่งเสริมให้ชุมชนสามารถพึ่งพาตนเองและจัดการตนเองได้อย่างยั่งยืน	15 องค์ความรู้	10 องค์ความรู้ x	18. จำนวนองค์ความรู้หรือนวัตกรรมที่มหาวิทยาลัยนำไปใช้ประโยชน์ในการส่งเสริมให้ชุมชนสามารถพึ่งพาตนเองและจัดการตนเองได้อย่างยั่งยืน 10 องค์ความรู้ ได้แก่ 1. คณะเทคโนโลยีอุตสาหกรรม ดำเนินการจัดกิจกรรม โดยมีองค์ความรู้ให้ชุมชนนำไปใช้ประโยชน์ จำนวน10..... องค์ความรู้ ได้แก่ 1.1 กิจกรรมการส่งเสริมสนับสนุนการผลิต ผลิตภัณฑ์ของชุมชนเคหะนนทบุรี (วัดกู่ 2) วันที่ 27 ก.พ. 2565 โดยมีองค์ความรู้ให้ชุมชนนำไปใช้ประโยชน์ จำนวน 4 องค์ความรู้ คือ การแบ่งส่วนตลาด, การเลือกกลุ่มเป้าหมาย, การวางตำแหน่งสินค้า, ส่วนผสมทางการตลาด 1.2 กิจกรรมการพัฒนาคนรุ่นใหม่สู่การเป็น Young Smart Farmer วันที่ 3 – 27 มี.ค. 2565 โดยมีองค์ความรู้ให้ชุมชนนำไปใช้ประโยชน์ จำนวน 6 องค์ความรู้ คือ ระบบพลังงานแสงอาทิตย์โซลาร์เซลล์, การประยุกต์ใช้ Arduino ในงานสมาร์ท, การติดตั้งและใช้งานอุปกรณ์สมาร์ทฟาร์ม, ระบบควบคุมการเปิด-ปิดน้ำ ที่สามารถตั้งเวลาเปิด-ปิดน้ำได้ตามต้องการ, ระบบเซ็นเซอร์ต่าง ๆ ที่ใช้ในการเกษตร, ระบบสั่งการผ่านสมาร์ตโฟน
ตัวชี้วัดที่ 19 จำนวนบุคลากร นักศึกษาที่ได้รับการพัฒนาทักษะบัณฑิตวิศวกรสังคม	ผู้บริหาร/ บุคลากร 50 คน/ นักศึกษา 200 คน	ผู้บริหาร/ บุคลากร 50 คน/ นักศึกษา 340 คน	19. มหาวิทยาลัย ได้จัดกิจกรรมพัฒนาทักษะบัณฑิตวิศวกรสังคม โดยมีผู้บริหาร บุคลากร และนักศึกษาเข้าร่วม จำนวน ผู้บริหาร/บุคลากร ..50... คน นักศึกษา ...340... คน ดังนี้ 1. กองพัฒนานักศึกษา สำนักงานอธิการบดี ดำเนินการจัดกิจกรรมอบรมพัฒนาทักษะบัณฑิตวิศวกรสังคม ดังนี้ 1.1 กิจกรรมอบรมพัฒนาโค้ชวิศวกรสังคม มีจำนวนบุคลากรเข้าร่วมกิจกรรม จำนวน 50 คน 1.2 กิจกรรมพัฒนาทักษะบัณฑิตวิศวกรสังคม รุ่นที่ 1 นักศึกษาเข้าร่วม จำนวน 200 คน

ตารางที่ 25 (ต่อ) ผลการดำเนินงานของตัวชี้วัดตามประเด็นยุทธศาสตร์มหาวิทยาลัย ประจำปีงบประมาณ พ.ศ. 2565

หน่วย : ตัวชี้วัด

ยุทธศาสตร์มหาวิทยาลัย/เป้าประสงค์/ ตัวชี้วัดกลยุทธ์	ค่าเป้าหมาย	ผลการ ดำเนินงาน	ผลการดำเนินงานของตัวชี้วัด
		✓	<p>2. คณะวิทยาศาสตร์และเทคโนโลยี ดำเนินการจัดกิจกรรมอบรมพัฒนาทักษะบัณฑิตวิศวกรรมสังคม ดังนี้</p> <p>2.1 กิจกรรมเตรียมความพร้อมพัฒนาทักษะบัณฑิตวิศวกรสังคมสำหรับ นักศึกษาคณะวิทยาศาสตร์และเทคโนโลยีมีจำนวนนักศึกษาเข้าร่วมกิจกรรม จำนวน 40 คน</p> <p>3. คณะวิทยาการจัดการ ดำเนินการจัดกิจกรรมอบรมพัฒนาทักษะบัณฑิตวิศวกรสังคม ดังนี้</p> <p>3.1 กิจกรรมเตรียมความพร้อมพัฒนาทักษะบัณฑิตวิศวกรสังคมสำหรับ นักศึกษาคณะวิทยาการจัดการมีจำนวนนักศึกษาเข้าร่วมกิจกรรม จำนวน 100 คน</p>
กลยุทธ์ที่ 2 พัฒนาหลักสูตรได้มาตรฐานสากล			
โครงการที่ 13 พัฒนาและปรับปรุงหลักสูตรให้เข้าสู่มาตรฐานสากล			
ตัวชี้วัดที่ 20 จำนวนหลักสูตรสองภาษาหรือหลักสูตรนานาชาติ	1 หลักสูตร	1 หลักสูตร ✓	<p>20. หลักสูตรสองภาษา หรือหลักสูตรนานาชาติ จำนวน1..... หลักสูตร คือ</p> <p>1. หลักสูตรศิลปศาสตรบัณฑิต สาขาวิชาการท่องเที่ยว คณะวิทยาการจัดการ ได้รับอนุมัติจากสภามหาวิทยาลัย 21 มิ.ย. 2562</p>
ตัวชี้วัดที่ 21 จำนวนผู้เรียนสาขาวิชาที่เป็นความต้องการของตลาดแรงงาน	100 คน	670 ✓	<p>21. จำนวนผู้เรียนสาขาวิชาที่เป็นความต้องการของตลาดแรงงาน ..670.. คน ได้แก่</p> <p>1. คณะเทคโนโลยีอุตสาหกรรม มีผู้เรียนสาขาวิชาที่เป็นความต้องการของตลาดแรงงาน จำนวน670..... คน ได้แก่</p> <p>1.1 สาขาวิชาการจัดการโลจิสติกส์ จำนวน 185 คน</p> <p>1.2 สาขาวิชาการจัดการเทคโนโลยีสารสนเทศ จำนวน 35 คน</p> <p>1.3 สาขาวิชาเทคโนโลยีอิเล็กทรอนิกส์และคอมพิวเตอร์ จำนวน 43 คน</p> <p>1.4 สาขาวิชาเทคโนโลยีวิศวกรรมไฟฟ้า จำนวน 15 คน</p> <p>1.5 สาขาวิชาเทคโนโลยีไฟฟ้า จำนวน 26 คน</p> <p>1.6 สาขาวิชาเทคโนโลยีและนวัตกรรมการจัดการอุตสาหกรรม จำนวน 14 คน</p>

ตารางที่ 25 (ต่อ) ผลการดำเนินงานของตัวชี้วัดตามประเด็นยุทธศาสตร์มหาวิทยาลัย ประจำปีงบประมาณ พ.ศ. 2565

หน่วย : ตัวชี้วัด

ยุทธศาสตร์มหาวิทยาลัย/เป้าประสงค์/ ตัวชี้วัดกลยุทธ์	ค่าเป้าหมาย	ผลการดำเนินงาน	ผลการดำเนินงานของตัวชี้วัด
			1.7 สาขาวิชาเทคโนโลยีการจัดการอุตสาหกรรม จำนวน 37 คน 1.8 สาขาวิชาเทคโนโลยีอุตสาหกรรม จำนวน 21 คน 1.9 สาขาวิชาเทคโนโลยีวิศวกรรมโยธา จำนวน 40 คน 1.10 สาขาวิชาเทคโนโลยีอาคาร จำนวน 12 คน 1.11 สาขาวิชาวิศวกรรมพลังงาน จำนวน 23 คน 1.12 สาขาวิชาวัสดุมีเดียสถาปัตยกรรม จำนวน 22 คน 1.13 สาขาวิชาเทคโนโลยี (ต่อเนื่อง) เทคโนโลยีการจัดการอุตสาหกรรมและโลจิสติกส์ จำนวน 9 คน 1.14 สาขาวิชาเทคโนโลยี (ต่อเนื่อง) เทคโนโลยีสารสนเทศและการสื่อสาร จำนวน 19 คน 1.15 สาขาวิชาเทคโนโลยี (ต่อเนื่อง) เทคโนโลยีเครื่องกลและการผลิต จำนวน 12 คน 1.16 สาขาวิชาออกแบบผลิตภัณฑ์อุตสาหกรรม จำนวน 37 คน 1.17 สาขาวิชาสถาปัตยกรรม จำนวน 120 คน
กลยุทธ์ 3 ส่งเสริมให้อาจารย์มีศักยภาพตามเกณฑ์			
โครงการที่ 19 พัฒนาอาจารย์ให้มีศักยภาพตามเกณฑ์มาตรฐานหลักสูตร			
ตัวชี้วัดที่ 22 ร้อยละของอาจารย์ที่มีผลงานทางวิชาการในรอบ 5 ปี	ร้อยละ 5	- x	22. ร้อยละของอาจารย์ที่มีผลงานทางวิชาการในรอบ 5 ปี ร้อยละ โดยมหาวิทยาลัยมีการดำเนินการดังนี้ - (อยู่ระหว่างดำเนินงาน) 1. คณะเทคโนโลยีอุตสาหกรรม มีอาจารย์ที่มีผลงานทางวิชาการในรอบ 5 ปี ร้อยละ ดังนี้ 22.1 ปี 2560 ร้อยละ 27.27 จำนวนผลงานทางวิชาการ 37 เรื่อง และมีจำนวนอาจารย์ 77 คน 22.2 ปี 2561 ร้อยละ 27.80 จำนวนผลงานทางวิชาการ 44 เรื่อง และมีจำนวนอาจารย์ 88 คน 22.3 ปี 2562 ร้อยละ 10.60 จำนวนผลงานทางวิชาการ 25 เรื่อง และมีจำนวนอาจารย์ 88 คน 22.4 ปี 2563 ร้อยละ 20.48 จำนวนผลงานทางวิชาการ 34 เรื่อง และมีจำนวนอาจารย์ 83 คน

ตารางที่ 25 (ต่อ) ผลการดำเนินงานของตัวชี้วัดตามประเด็นยุทธศาสตร์มหาวิทยาลัย ประจำปีงบประมาณ พ.ศ. 2565

หน่วย : ตัวชี้วัด

ยุทธศาสตร์มหาวิทยาลัย/เป้าประสงค์/ ตัวชี้วัดกลยุทธ์	ค่าเป้าหมาย	ผลการ ดำเนินงาน	ผลการดำเนินงานของตัวชี้วัด
			22.5 ปี 2564 อยู่ระหว่างการดำเนินการ
ตัวชี้วัดที่ 23 จำนวนผลงานวิจัย พัฒนา และนวัตกรรมที่สามารถนำไปยื่นขอจดทรัพย์สินทางปัญญา/ บัญชีนวัตกรรมที่คณะกรรมการตรวจสอบคุณสมบัติผลงานนวัตกรรมที่ขอขึ้นทะเบียนบัญชีนวัตกรรมไทยอนุมัติ	9 ผลงาน	4 ผลงาน x	23. จำนวนผลงานวิจัย พัฒนา และนวัตกรรมที่สามารถนำไปยื่นขอจดทรัพย์สินทางปัญญา/ บัญชีนวัตกรรมที่คณะกรรมการตรวจสอบคุณสมบัติผลงานนวัตกรรมที่ขอขึ้นทะเบียนบัญชีนวัตกรรมไทยอนุมัติ ...4... ผลงาน - (อยู่ระหว่างดำเนินงาน) 1. คณะเทคโนโลยีอุตสาหกรรม มีผลงานวิจัย พัฒนา และนวัตกรรมที่สามารถนำไปยื่นขอจดทรัพย์สินทางปัญญา/ บัญชีนวัตกรรมที่คณะกรรมการตรวจสอบคุณสมบัติผลงานนวัตกรรมที่ขอขึ้นทะเบียนบัญชีนวัตกรรมไทยอนุมัติ จำนวน4..... ผลงาน 1.1 สิทธิบัตรการออกแบบผลิตภัณฑ์ อุปกรณ์ออกกำลังกาย เลขที่สิทธิบัตร 84522 (ผศ.ปาริชาติ รัตนพล) 1.2 สิทธิบัตรการออกแบบผลิตภัณฑ์ อุปกรณ์ออกกำลังกาย เลขที่สิทธิบัตร 84523 (ผศ.ปาริชาติ รัตนพล) 1.3 สิทธิบัตรการออกแบบผลิตภัณฑ์ อุปกรณ์ออกกำลังกาย เลขที่สิทธิบัตร 84524 (ผศ.ปาริชาติ รัตนพล) 1.4 สิทธิบัตรการออกแบบผลิตภัณฑ์ อุปกรณ์ออกกำลังกาย เลขที่สิทธิบัตร 84525 (ผศ.ปาริชาติ รัตนพล)
ตัวชี้วัดที่ 24 ผลงานวิจัยและองค์ความรู้ต่าง ๆ ที่เป็นทรัพย์สินทางปัญญาต่อจำนวนผลงานดังกล่าวที่ถูกนำไปใช้ประโยชน์อย่างเป็นรูปธรรม	ร้อยละ 30	- x	24. ผลงานวิจัยและองค์ความรู้ต่าง ๆ ที่เป็นทรัพย์สินทางปัญญาต่อจำนวนผลงานดังกล่าวที่ถูกนำไปใช้ประโยชน์อย่างเป็นรูปธรรม ร้อยละ ...-... - (อยู่ระหว่างดำเนินงาน)
ตัวชี้วัดที่ 25 จำนวนบทความที่ตีพิมพ์และเผยแพร่ในวารสารวิชาการระดับชาติและนานาชาติ	7 บทความ	4 บทความ x	25. จำนวนบทความที่ตีพิมพ์และเผยแพร่ในวารสารวิชาการระดับชาติและนานาชาติ ...4..... บทความ 1. คณะเทคโนโลยีอุตสาหกรรม มีจำนวนบทความที่ตีพิมพ์และเผยแพร่ในวารสารวิชาการระดับชาติและนานาชาติ จำนวน4..... บทความ 1.1 บทความวิจัยเรื่อง Technical Difficulties with Online Teaching Tools during the Coronavirus Pandemic : PNRU students' Perspective โดย ผศ.ดร.สถาพร ปกป้อง

ตารางที่ 25 (ต่อ) ผลการดำเนินงานของตัวชี้วัดตามประเด็นยุทธศาสตร์มหาวิทยาลัย ประจำปีงบประมาณ พ.ศ. 2565

หน่วย : ตัวชี้วัด

ยุทธศาสตร์มหาวิทยาลัย/เป้าประสงค์/ ตัวชี้วัดกลยุทธ์	ค่าเป้าหมาย	ผลการ ดำเนินงาน	ผลการดำเนินงานของตัวชี้วัด
			1.2 บทความวิจัยเรื่อง The Development of the Production Model by Using the ARENA simulation Software : A Case Study of a Toy Factory in Thailand โดย อ.จิรวดี อินทกาญจน์ 1.3 บทความวิจัยเรื่อง การประเมินและคัดเลือกผู้ส่งมอบวัตถุดิบโดยการวิเคราะห์เชิงลำดับขั้น : กลุ่มวิสาหกิจชุมชนโซ่อุปทานขนมไทย จ.นครนายก โดย อ.จิรวดี อินทกาญจน์ 1.4 การพัฒนาเครื่องอบแห้งเส้นไหมแบบอัตโนมัติด้วยสมองกลฝังตัว โดย ผศ.ธเนศ ตั้งจิตเจริญเลิศ
ตัวชี้วัดที่ 26 จำนวนชุมชน/ท้องถิ่นที่ อววน. เข้าไปช่วยพัฒนา	12 ชุมชน	1 ชุมชน x	26. จำนวนชุมชน/ท้องถิ่นที่ อววน. เข้าไปช่วยพัฒนา ชุมชน ดังนี้ 1. คณะเทคโนโลยีอุตสาหกรรม มีชุมชน/ท้องถิ่นที่ อววน. เข้าไปช่วยพัฒนา จำนวน1..... ชุมชน ดังนี้ 1.1 สร้างและติดตั้งชุดสาธิตระบบผลิตก๊าซชีวภาพต้นแบบ เพื่อใช้ในการศึกษาวิจัยในโครงการนวัตกรรมการควบคุมก๊าซไฮโดรเจนซัลไฟด์ จากกระบวนการผลิตก๊าซชีวภาพ โดยเข้าไปช่วยพัฒนา จำนวน 1 ชุมชน คือ ฟาร์มสุกรมานพ 1 ต.ท่ามะนาว อ.ชัยบาดาล จ.ลพบุรี
กลยุทธ์ที่ 4 พัฒนาทักษะในศตวรรษที่ 21			
โครงการที่ 15 พัฒนาทักษะความรู้ ให้มีทักษะที่พึงประสงค์ในศตวรรษที่ 21 และคุณลักษณะ 4 ประการ			
ตัวชี้วัดที่ 27 จำนวนกิจกรรมพัฒนา นักศึกษาให้เกิดคุณลักษณะบัณฑิตใน ศตวรรษที่ 21	100 กิจกรรม	25 กิจกรรม x	27. จำนวนกิจกรรมพัฒนานักศึกษาให้เกิดคุณลักษณะบัณฑิตในศตวรรษที่ 21 จำนวน ...25.... กิจกรรม 1. คณะวิทยาการจัดการ ดำเนินการจัดกิจกรรมพัฒนานักศึกษา จำนวน 2 กิจกรรม 1.1 กิจกรรมเตรียมความพร้อมนักศึกษาภาคคศ.พบ.ก่อนเข้าสู่สถานประกอบการวิชาชีพนิเทศศาสตร์ 1.2 กิจกรรมเตรียมความพร้อมนักศึกษาภาคปกติก่อนเข้าสู่สถานประกอบการนิเทศศาสตร์ 1.3 กิจกรรมการเตรียมความพร้อมการฝึกงานในสายงานบริการ (ONLINE) นักศึกษาได้รับความรู้ ได้รับประสบการณ์ นักศึกษามีบุคลิกภาพที่ดีในสายอาชีพของตน นักศึกษาได้มีโอกาสศึกษาปัญหาจากการทำงานและวิธีแก้ไขปัญหาจากประสบการณ์การทำงาน

ตารางที่ 25 (ต่อ) ผลการดำเนินงานของตัวชี้วัดตามประเด็นยุทธศาสตร์มหาวิทยาลัย ประจำปีงบประมาณ พ.ศ. 2565

หน่วย : ตัวชี้วัด

ยุทธศาสตร์มหาวิทยาลัย/เป้าประสงค์/ ตัวชี้วัดกลยุทธ์	ค่าเป้าหมาย	ผลการดำเนินงาน	ผลการดำเนินงานของตัวชี้วัด
			<p>1.4 กิจกรรมอบรมภาษาอังกฤษเพื่อความเป็นเลิศในการประกอบวิชาชีพ ตามคุณลักษณะบัณฑิตในศตวรรษที่ 21</p> <p>2. คณะเทคโนโลยีอุตสาหกรรม ดำเนินการจัดกิจกรรม/เข้าร่วมประกวด จำนวน9..... กิจกรรม</p> <p>2.1 กิจกรรมรายงานความก้าวหน้าคุณนิพนธ์ วันที่ 27 พ.ย. 2564 มีนักศึกษาเข้าร่วม 13 คน จากเป้าหมาย 15 คน</p> <p>2.2 กิจกรรมอบรมชุดโรงงานอุตสาหกรรมจำลองพร้อมสื่อเพื่อฝึกอบรม วันที่ 16 - 24 ธ.ค. 2564 มีนักศึกษาเข้าร่วม 21 คน จากเป้าหมาย 25 คน</p> <p>2.3 กิจกรรมสัปดาห์เทคโนโลยีสารสนเทศ วันที่ 24 - 28 ม.ค. 2565 มีนักศึกษาเข้าร่วม 86 คน จากเป้าหมาย 86 คน</p> <p>2.4 เข้าร่วมประกวดโครงงานวิจัยและนวัตกรรมด้านอุตสาหกรรมและสิ่งแวดล้อม วันที่ 13 - 16 ก.พ. 2565 มีนักศึกษาเข้าร่วม 4 คน จากเป้าหมาย 4 คน</p> <p>2.5 กิจกรรมการตรวจรับบ้านได้ด้วยตนเองได้ไม่จ้อช่าง และกิจกรรมเตรียมความพร้อมอย่างไรให้ทำงานในยุควิกฤตการณ์โควิด วันที่ 27 ก.พ. และ 6 มี.ค. 2565 มีนักศึกษาเข้าร่วม 47 คน จากเป้าหมาย 60 คน</p> <p>2.6 กิจกรรมส่งเสริมความรักสามัคคี ความมีระเบียบ เข้าใจสิทธิหน้าที่ของตนเองและผู้อื่น วันที่ 6 มี.ค. 2565 มีนักศึกษาเข้าร่วม 14 คน จากเป้าหมาย 36 คน</p> <p>2.7 เข้าร่วมประกวดแข่งขันหุ่นยนต์ซีอาร์ยูโรบอทเกมส์ ระดับอุดมศึกษา วันที่ 9 มี.ค. 2565 มีนักศึกษาเข้าร่วม 8 คน จากเป้าหมาย 8 คน</p> <p>2.8 กิจกรรมเตรียมความพร้อมเพื่อก้าวสู่อาชีพและปัจฉิมนิเทศ วันที่ 17 มี.ค. 2565 มีนักศึกษาเข้าร่วม 34 คน จากเป้าหมาย 43 คน</p>

ตารางที่ 25 (ต่อ) ผลการดำเนินงานของตัวชี้วัดตามประเด็นยุทธศาสตร์มหาวิทยาลัย ประจำปีงบประมาณ พ.ศ. 2565

หน่วย : ตัวชี้วัด

ยุทธศาสตร์มหาวิทยาลัย/เป้าประสงค์/ ตัวชี้วัดกลยุทธ์	ค่าเป้าหมาย	ผลการดำเนินงาน	ผลการดำเนินงานของตัวชี้วัด
			<p>2.9 กิจกรรมสร้างเครือข่ายการแลกเปลี่ยนเรียนรู้กับมหาวิทยาลัยทั้งในและต่างประเทศ วันที่ 26 มี.ค. 2565 มีนักศึกษาเข้าร่วม 12 คน จากเป้าหมาย 13 คน</p> <p>3. กองทุนกิจกรรมนักศึกษาและการกีฬา มีกิจกรรมที่ดำเนินการทั้งสิ้น 12 กิจกรรม</p> <p>3.1 กิจกรรมส่งเสริมและสนับสนุนการขับเคลื่อนการมีส่วนร่วมของนักศึกษาในการพัฒนาและแก้ไขปัญหาชุมชน อุตุฯ</p> <p>3.2 กิจกรรมส่งเสริม ความรักสามัคคี ความมีระเบียบ เข้าใจสิทธิหน้าที่ของตนเองและผู้อื่น อุตุฯ</p> <p>3.3 กิจกรรมปฐมนิเทศ สานสัมพันธ์ นื่อง-พี และคณาจารย์กิจกรรมที่ และ เตรียมความพร้อมเพื่อก้าวเข้าสู่อาชีพ และปัจฉิม นิเทศ อุตุฯ</p> <p>3.4 กิจกรรมชุดกิจกรรมนักศึกษา และ ชุมนุมคณะเทคโนโลยีอุตสาหกรรมเพื่อพัฒนาตนเอง ชุมชน และท้องถิ่น อุตุฯ</p> <p>3.5 กิจกรรมสนับสนุนการเข้าร่วมประกวด แข่งขัน เผยแพร่ผลงานของนักศึกษาในระดับชาติ นานาชาติ และ ชุมชนท้องถิ่น อุตุฯ</p> <p>3.6 กิจกรรมส่งเสริมการทำบุญใส่บาตร ประเพณี ศิลปวัฒนธรรมและความเป็นไทย (กองพัฒนานักศึกษา)</p> <p>3.7 กิจกรรมการพัฒนาศักยภาพของนักศึกษาสู่ความเป็นเลิศ (ในการประกอบอาชีพ)</p> <p>3.8 กิจกรรมการสนับสนุนการพัฒนาศักยภาพนักศึกษาในศตวรรษที่ 21 วิทยาลัยการฝึกหัดครู</p> <p>3.9 กิจกรรมการธำรงรักษา สืบสานและเผยแพร่ศิลปะและวัฒนธรรม วิทยาลัยการฝึกหัดครู</p> <p>3.10 กิจกรรมการแลกเปลี่ยนเรียนรู้ด้านศิลปวัฒนธรรม กิจกรรม ด้านศิลปะและวัฒนธรรม วิทยาลัยการฝึกหัด ครู</p> <p>3.11 กิจกรรมพัฒนาทักษะวิชาชีพทางธุรกิจและการแข่งขันประกวดธุรกิจ</p> <p>3.12 กิจกรรมการอบรมทักษะการสร้างสื่อการเรียนรู้ online แก่นักศึกษาและศิษย์เก่า วิทยาลัยการฝึกหัดครู</p>

ตารางที่ 25 (ต่อ) ผลการดำเนินงานของตัวชี้วัดตามประเด็นยุทธศาสตร์มหาวิทยาลัย ประจำปีงบประมาณ พ.ศ. 2565

หน่วย : ตัวชี้วัด

ยุทธศาสตร์มหาวิทยาลัย/เป้าประสงค์/ ตัวชี้วัดกลยุทธ์	ค่าเป้าหมาย	ผลการ ดำเนินงาน	ผลการดำเนินงานของตัวชี้วัด
ตัวชี้วัดที่ 28 ร้อยละการได้งานทำ หรือทำงานตรงสาขา ประกอบอาชีพอิสระทั้งตามภูมิลำเนาและนอกภูมิลำเนาของบัณฑิตภายในระยะเวลา 1 ปี	ร้อยละ 70	- x	28. ร้อยละการได้งานทำ หรือทำงานตรงสาขา ประกอบอาชีพอิสระทั้งตามภูมิลำเนาและนอกภูมิลำเนาของบัณฑิตภายในระยะเวลา 1 ปี ร้อยละ - (รอผลการดำเนินงาน จากรายงานประกันคุณภาพการศึกษา ในเดือน กรกฎาคม 2565)
ตัวชี้วัดที่ 29 ร้อยละของจำนวนนักศึกษาที่ได้รับการพัฒนาทักษะความรู้ ให้มีทักษะที่พึงประสงค์ในศตวรรษที่ 21 และคุณลักษณะ 4 ประการ	ร้อยละ 70	- x	29. ร้อยละของจำนวนนักศึกษาที่ได้รับการพัฒนาทักษะความรู้ ให้มีทักษะที่พึงประสงค์ในศตวรรษที่ 21 และคุณลักษณะ 4 ประการ ร้อยละ 1. คณะวิทยาการจัดการ จัดกิจกรรมพัฒนานักศึกษา ให้มีทักษะที่พึงประสงค์ในศตวรรษที่ 21 และคุณลักษณะ 4 ประการ ร้อยละ 1.1 กิจกรรม นำเสนอผลงานนักศึกษาภาค กศ.พ.ด้านนิเทศศาสตร์" อาจารย์นักศึกษานักศึกษานิเทศศาสตร์ ภาค กศ.พ. ไตรมาส 2 ชั้นปีที่ 4 จำนวน 28 คน นักศึกษามีความพร้อมในการเข้าสู่สถานประกอบการ 1.2 กิจกรรมการเสริมสร้างและพัฒนาทักษะการเรียนรู้ด้วยตนเอง นักศึกษาชั้นปีที่ 4, 3, 2 และ 1 เข้าร่วมกิจกรรม จำนวน 30 คน นักศึกษาได้เรียนรู้เกี่ยวกับนวัตกรรมทางธุรกิจการค้าสมัยใหม่ และการทำธุรกิจ Startup 1.3 กิจกรรมสัมมนาเชิงปฏิบัติการการสื่อสารอย่างสร้างสรรค์เพื่อเปลี่ยนแปลงสังคม มีนักศึกษาสาขาวิชา นิเทศศาสตร์ ภาค กศ.พ. ชั้นปีที่ 1-4 เข้าร่วมจำนวน 22 คน คิดเป็นร้อยละ 44 นักศึกษาสาขาวิชา นิเทศศาสตร์ ภาค กศ.พ. ทุกคนมีความเป็นมืออาชีพ สามารถแข่งขันในตลาดแรงงานได้ 1.4 กิจกรรมห้องเรียนสาธารณะเพื่อพัฒนาทักษะและคุณธรรมจริยธรรมของนักสื่อสารร่วมสมัย นักศึกษาสาขาวิชา นิเทศศาสตร์ ภาค กศ.พ. ชั้นปีที่ 2 เข้าร่วมกิจกรรม 1. นักศึกษามีจิตสำนึกสาธารณะ คุณธรรมและจริยธรรม 2. นักศึกษาเป็นนักสื่อสารที่ดี มีคุณธรรมและจริยธรรม 1.5 กิจกรรมเสริมสร้างทักษะวิชาชีพด้านการโรงแรม การพัฒนาเทคนิคในการปฏิบัติงาน มีผู้เข้าร่วมกิจกรรม จำนวน 91 คน นักศึกษาทุกคนมีส่วนร่วมในการทำกิจกรรม

ตารางที่ 25 (ต่อ) ผลการดำเนินงานของตัวชี้วัดตามประเด็นยุทธศาสตร์มหาวิทยาลัย ประจำปีงบประมาณ พ.ศ. 2565

หน่วย : ตัวชี้วัด

ยุทธศาสตร์มหาวิทยาลัย/เป้าประสงค์/ ตัวชี้วัดกลยุทธ์	ค่าเป้าหมาย	ผลการดำเนินงาน	ผลการดำเนินงานของตัวชี้วัด
			<p>1.6 กิจกรรมเตรียมความพร้อมก่อนสำเร็จการศึกษา นักศึกษาทุกชั้นปีที่มีความสนใจเข้าร่วมกิจกรรม 65 คน มีความพร้อมตามคุณลักษณะบัณฑิตที่พึงประสงค์ในศตวรรษที่ 21</p> <p>1.7 กิจกรรมประกวดผลงานนัก HR ในการสร้างสื่อการเรียนรู้เพื่อพัฒนาทักษะที่พึงประสงค์ นักศึกษาทุกชั้นปีที่มีความสนใจเข้าร่วมกิจกรรมไม่น้อยกว่า 35 คน ระดับความพึงพอใจของผู้เข้าร่วมกิจกรรม อยู่ในระดับดีขึ้นไป</p> <p>1.8 กิจกรรมฝึกอบรมหลักสูตรระยะสั้นด้านเทคโนโลยีสารสนเทศ จำนวนนักศึกษาที่เข้าร่วมจำนวน 15 คน "1.ระดับความพึงพอใจของผู้เข้าร่วมกิจกรรม 2.ผลการประเมินคุณลักษณะบัณฑิตที่พึงประสงค์ตามเกณฑ์ สกอ." อยู่ในระดับดีขึ้นไป</p> <p>1.9 กิจกรรมนำเสนอผลงานนักศึกษาภาคศ.พ.ด้านนิเทศศาสตร์ อาจารย์นักศึกษสาขาวิชานิเทศศาสตร์ ภาคศ.พ. ไตรมาส 2 ชั้นปีที่ 4 จำนวน 28 คน นักศึกษามีความพร้อมในการเข้าสู่สถานประกอบการ</p> <p>2. คณะเทคโนโลยีอุตสาหกรรม ดำเนินการจัดกิจกรรม โดยมีนักศึกษาเข้าร่วม จำนวน239..... คน จากเป้าหมาย290..... คิดเป็นร้อยละ82.41..... ของผู้เข้าร่วมกิจกรรม</p>
โครงการที่ 17 พัฒนาสมรรถนะภาษาอังกฤษ			
ตัวชี้วัดที่ 30 ร้อยละความสามารถ นักศึกษาครูชั้นปี 4 สาขาวิชาภาษาอังกฤษ ผ่านเกณฑ์มาตรฐานความสามารถภาษา อังกฤษ TOEIC (450) CEFR ไม่น้อยกว่า ระดับ B2	ร้อยละ 50	- ✘	30. ร้อยละความสามารถนักศึกษาครูชั้นปี 4 สาขาวิชาภาษาอังกฤษผ่านเกณฑ์มาตรฐานความสามารถภาษา อังกฤษ TOEIC (450) CEFR ไม่น้อยกว่า ระดับ B2 ร้อยละ 1. วิทยาลัยการฝึกหัดครู (ยังไม่สามารถจัดสอบ TOEIC ได้ เนื่องจากสถานการณ์การแพร่ระบาดของโควิด 19 แต่ทางคณะกรรมการดำเนินการจัดสอบวัดความรู้หลังการอบรม พบว่านักศึกษาร้อยละ 60.82 ผ่านเกณฑ์ที่กำหนดไว้)
ตัวชี้วัดที่ 31 ร้อยละนักศึกษาชั้นปีที่ 4 มี ความสามารถทางภาษาอังกฤษ CEFR ไม่น้อยกว่า ระดับ B1	ร้อยละ 25	ร้อยละ 25 ✓	31. ร้อยละนักศึกษาชั้นปีที่ 4 มีความสามารถทางภาษาอังกฤษ CEFR ไม่น้อยกว่า ระดับ B1 ร้อยละ 25

ตารางที่ 25 (ต่อ) ผลการดำเนินงานของตัวชี้วัดตามประเด็นยุทธศาสตร์มหาวิทยาลัย ประจำปีงบประมาณ พ.ศ. 2565

หน่วย : ตัวชี้วัด

ยุทธศาสตร์มหาวิทยาลัย/เป้าประสงค์/ ตัวชี้วัดกลยุทธ์	ค่าเป้าหมาย	ผลการ ดำเนินงาน	ผลการดำเนินงานของตัวชี้วัด
			<p>1. คณะมนุษยศาสตร์และสังคมศาสตร์ สาขาวิชาภาษาอังกฤษ จัด โครงการอบรมเชิงปฏิบัติการพัฒนาสมรรถนะด้านการสอบภาษาอังกฤษที่เป็นมาตรฐานสากลเพื่อเตรียมความพร้อมสู่โลกแห่งการทำงาน เมื่อวันที่ 17 กุมภาพันธ์ 2565 โดยมีผลการดำเนินงานดังนี้</p> <p>- นักศึกษาชั้นปีที่ 4 มีความสามารถทางภาษาอังกฤษ ตามกรอบมาตรฐาน CEFR ไม่น้อยกว่า ระดับ B1 จากจำนวนผู้เข้าสอบ 471 คน ต้องมีผู้สอบได้ระดับไม่น้อยกว่า B1 คือ จำนวน 117 คน หรือคิดเป็นร้อยละ 25</p> <p>จากผลการสอบพบว่า นักศึกษาชั้นปีที่ 4 จำนวน 107 คน หรือคิดเป็นร้อยละ 23 สามารถทำข้อสอบได้ระดับไม่ต่ำกว่า B1 ซึ่งมีความใกล้เคียงกับตัวชี้วัดความสำเร็จของโครงการในครั้งนี้</p> <p>2. วิทยาลัยการฝึกหัดครู (ยังไม่สามารถจัดสอบ TOEIC ได้ เนื่องจากสถานการณ์การแพร่ระบาดของโควิด 19 แต่ทางคณะกรรมการดำเนินการจัดสอบวัดความรู้หลังการอบรม พบว่านักศึกษาร้อยละ 60.82 ผ่านเกณฑ์ที่กำหนดไว้)</p>
ตัวชี้วัดที่ 32 ร้อยละของนักศึกษาครูที่ได้รับการพัฒนาด้านภาษาอังกฤษ	ร้อยละ 25	- x	32. ร้อยละของนักศึกษาครูที่ได้รับการพัฒนาด้านภาษาอังกฤษ ร้อยละ
กลยุทธ์ที่ 5 มีการประกันคุณภาพการศึกษา ทุกมิติ			
โครงการที่ 18 พัฒนาระบบประกันคุณภาพการศึกษาสู่ความเป็นเลิศ			
ตัวชี้วัดที่ 33 ผลการประเมินสมรรถนะของบัณฑิตโดยสถานประกอบการผู้รับบัณฑิต	มากกว่า ระดับ 3.51	- x	33. ผลการประเมินสมรรถนะของบัณฑิตโดยสถานประกอบการผู้รับบัณฑิต ระดับ
ตัวชี้วัดที่ 34 มีฐานข้อมูลศิษย์เก่าและจัดกิจกรรมสัมพันธ์เพื่อขยายเครือข่ายและปรับปรุงฐานข้อมูลอย่างสม่ำเสมอ	5 ฐานข้อมูล	7 ฐานข้อมูล ✓	<p>34. มีฐานข้อมูลศิษย์เก่าและจัดกิจกรรมสัมพันธ์เพื่อขยายเครือข่ายและปรับปรุงฐานข้อมูลอย่างสม่ำเสมอ จำนวน7..... ฐานข้อมูล ได้แก่</p> <ol style="list-style-type: none"> 1. ฐานข้อมูลศิษย์เก่ามหาวิทยาลัยราชภัฏพระนคร กองพัฒนานักศึกษา 2. ฐานข้อมูลศิษย์เก่าคณะวิทยาศาสตร์และเทคโนโลยี

ตารางที่ 25 (ต่อ) ผลการดำเนินงานของตัวชี้วัดตามประเด็นยุทธศาสตร์มหาวิทยาลัย ประจำปีงบประมาณ พ.ศ. 2565

หน่วย : ตัวชี้วัด

ยุทธศาสตร์มหาวิทยาลัย/เป้าประสงค์/ ตัวชี้วัดกลยุทธ์	ค่าเป้าหมาย	ผลการ ดำเนินงาน	ผลการดำเนินงานของตัวชี้วัด
			3. ฐานข้อมูลศิษย์เก่าวิทยาลัยการฝึกหัดครู 4. ฐานข้อมูลศิษย์เก่าคณะวิทยาการจัดการ 5. ฐานข้อมูลศิษย์เก่าคณะมนุษยศาสตร์และสังคมศาสตร์ 6. ฐานข้อมูลศิษย์เก่าคณะเทคโนโลยีอุตสาหกรรม 7. ฐานข้อมูลสมาคมศิษย์เก่า มหาวิทยาลัยราชภัฏพระนคร
ตัวชี้วัดที่ 35 ผลการประเมินคุณภาพของมหาวิทยาลัยตามเกณฑ์การประกันคุณภาพการศึกษา	ไม่ต่ำกว่า 4.0 คะแนน	- ✘	35. ผลการประเมินคุณภาพของมหาวิทยาลัยตามเกณฑ์การประกันคุณภาพการศึกษา ระดับ คะแนน - ดำเนินการประเมิน ในเดือนกรกฎาคม 2565
ตัวชี้วัดที่ 36 ผลการประเมินคุณธรรมและความโปร่งใส (ITA)	ไม่ต่ำกว่า 4.0 คะแนน	- ✘	36. ผลการประเมินคุณธรรมและความโปร่งใส (ITA) ระดับ คะแนน - ดำเนินการประเมิน ในเดือนกรกฎาคม 2565
ยุทธศาสตร์ที่ 4 พัฒนาระบบบริหารจัดการ			
เป้าประสงค์ ยึดหลักธรรมาภิบาล			
กลยุทธ์ที่ 1 ปรับโครงสร้างการบริหารจัดการ			
โครงการที่ 19 ปรับโครงสร้างการบริหารจัดการ			
ตัวชี้วัดที่ 37 จำนวนกฎ ระเบียบ ข้อบังคับ ที่ปรับปรุงให้ทันสมัยด้วยหลักธรรมาภิบาล	อย่างน้อย 5 ระเบียบ/ ข้อบังคับ/ ประกาศ	- ✘	37. จำนวนกฎ ระเบียบ ข้อบังคับที่ปรับปรุงให้ทันสมัยด้วยหลักธรรมาภิบาล จำนวน-..... ฉบับ
กลยุทธ์ที่ 2 กำหนดภาระงานครอบคลุม พันธกิจ			
โครงการที่ 20 กำหนดภาระงานครอบคลุม พันธกิจ			

ตารางที่ 25 (ต่อ) ผลการดำเนินงานของตัวชี้วัดตามประเด็นยุทธศาสตร์มหาวิทยาลัย ประจำปีงบประมาณ พ.ศ. 2565

หน่วย : ตัวชี้วัด

ยุทธศาสตร์มหาวิทยาลัย/เป้าประสงค์/ ตัวชี้วัดกลยุทธ์	ค่าเป้าหมาย	ผลการ ดำเนินงาน	ผลการดำเนินงานของตัวชี้วัด
ตัวชี้วัดที่ 38 ระดับความสำเร็จของการ จัดทำภาระงานครอบคลุมพันธกิจ	ระดับ 3	- x	38. ระดับความสำเร็จของการจัดทำภาระงานครอบคลุม พันธกิจ ระดับ-....
กลยุทธ์ที่ 3 พัฒนาบุคลากรทุกประเภทและระดับ			
โครงการที่ 21 พัฒนาบุคลากร			
ตัวชี้วัดที่ 39 ร้อยละของบุคลากรสาย วิชาการ และสายสนับสนุนเข้ารับการ ฝึกอบรมอบรมระยะสั้นตามสายงาน/ ศาสตร์สาขาวิชา	ร้อยละ 80	- x	39. ร้อยละของบุคลากรสายวิชาการ และสายสนับสนุนเข้ารับการฝึกอบรมอบรมระยะสั้นตามสายงาน ร้อยละ ...-... 1. คณะเทคโนโลยีอุตสาหกรรม มีบุคลากรสายวิชาการ และสายสนับสนุนเข้ารับการฝึกอบรมอบรมระยะสั้นตามสายงาน จำนวน43..... คน จากบุคลากรทั้งหมด77..... คิดเป็นร้อยละ55.84.....
กลยุทธ์ที่ 4 พัฒนาศักยภาพการบริหารจัดการ			
โครงการที่ 22 ปรับปรุง/พัฒนาศักยภาพการบริหารจัดการ			
ตัวชี้วัดที่ 40 ผลการสำรวจการรับรู้ข่าวสาร ของบุคลากรภายในมหาวิทยาลัย	ระดับ 5	- x	40. ผลการสำรวจการรับรู้ข่าวสารของบุคลากรภายในมหาวิทยาลัย ระดับ ...-....
ตัวชี้วัดที่ 41 ระบบบริหารจัดการที่มี ประสิทธิภาพและประสิทธิผล	4 ระบบ	15 ระบบ ✓	41. ระบบบริหารจัดการที่มีประสิทธิภาพและประสิทธิผล จำนวน 15 ระบบ ได้แก่ 1. มหาวิทยาลัย จัดทำระบบการศึกษาหลักสูตรออนไลน์ Mooc จำนวน 1 ระบบ 2. สำนักวิทยบริการและเทคโนโลยีสารสนเทศ ใช้ระบบสารสนเทศในการดำเนินงานด้านงบประมาณ จำนวน 5 ระบบ ดังนี้ 2.1 ระบบห้องสมุดอัตโนมัติ 2.2 ระบบการเรียนการสอนออนไลน์(https://exam.pnru.ac.th/login) 2.3 ระบบขอสอบรอบออนไลน์ (https://retest.pnru.ac.th/login) 2.4 พัฒนาระบบรับสมัคร สำหรับโรงเรียนมัธยมสาธิตวัดพระศรีมหาธาตุ (https://satit.pnru.ac.th/)

ตารางที่ 25 (ต่อ) ผลการดำเนินงานของตัวชี้วัดตามประเด็นยุทธศาสตร์มหาวิทยาลัย ประจำปีงบประมาณ พ.ศ. 2565

หน่วย : ตัวชี้วัด

ยุทธศาสตร์มหาวิทยาลัย/เป้าประสงค์/ ตัวชี้วัดกลยุทธ์	คำเป้าหมาย	ผลการดำเนินงาน	ผลการดำเนินงานของตัวชี้วัด
			<p>2.5 พัฒนาระบบรับสมัครใหม่ สำหรับมหาวิทยาลัยราชภัฏพระนคร (https://admission.pnu.ac.th)</p> <p>3. สำนักงานอธิการบดี ใช้ระบบเอกสารอิเล็กทรอนิกส์เพื่อส่งเอกสาร และการลงนามเอกสาร ลดการใช้กระดาษ จำนวน 1 ระบบ</p> <p>4. กองนโยบายและแผน สำนักงานอธิการบดี ใช้ระบบสารสนเทศในการดำเนินงานด้านงบประมาณ จำนวน 4 ระบบ ดังนี้</p> <p>4.1 ระบบคำขอตังงบประมาณในการจัดทำงบประมาณประจำปี 4.2 ระบบติดตามและประเมินผล</p> <p>4.3 ระบบตรวจสอบเอกสารขออนุมัติเบิก – จ่ายงบประมาณ 4.4 ระบบรายงานผลตามตัวชี้วัด</p> <p>5. สำนักส่งเสริมวิชาการงานทะเบียน ใช้ระบบสารสนเทศในการดำเนินงานด้านบริการนักศึกษา และคณาจารย์ จำนวน 3 ระบบ ดังนี้</p> <p>5.1 ระบบบริการการศึกษา 5.2 ระบบส่งเกรดออนไลน์</p> <p>5.3 ระบบฐานข้อมูลหลักสูตร ตามกรอบมาตรฐานคุณวุฒิระดับอุดมศึกษาแห่งชาติ มหาวิทยาลัยราชภัฏพระนคร (TQF)</p> <p>6. คณะมนุษยศาสตร์และสังคมศาสตร์ ใช้ระบบสารสนเทศในการดำเนินงานด้านระบบตัดยอดงบประมาณของคณะ จำนวน 1 ระบบ</p>
กลยุทธ์ที่ 5 สร้างกลไกเพื่อให้บุคลากรมั่นคง ก้าวหน้า ในอาชีพ			
โครงการที่ 27 พัฒนาบุคคลให้เข้าสู่ระดับตำแหน่งตามสายงาน(สายสนับสนุน)			
ตัวชี้วัดที่ 42 จำนวนคู่มือปฏิบัติงานหลัก เพื่อใช้ประกอบการประเมินเพื่อแต่งตั้งให้ดำรงตำแหน่งสูงขึ้น	10 คู่มือการปฏิบัติงาน	7 คู่มือการปฏิบัติงาน ✕	42. จำนวนคู่มือปฏิบัติงานหลัก เพื่อใช้ประกอบการประเมินเพื่อแต่งตั้งให้ดำรงตำแหน่งสูงขึ้น ...7... คู่มือ
<p>1. คณะเทคโนโลยีอุตสาหกรรม มีคู่มือปฏิบัติงานหลัก เพื่อใช้ประกอบการประเมินเพื่อแต่งตั้งให้ดำรงตำแหน่งสูงขึ้น จำนวน7..... คู่มือ</p>			

ตารางที่ 25 (ต่อ) ผลการดำเนินงานของตัวชี้วัดตามประเด็นยุทธศาสตร์มหาวิทยาลัย ประจำปีงบประมาณ พ.ศ. 2565

หน่วย : ตัวชี้วัด

ยุทธศาสตร์มหาวิทยาลัย/เป้าประสงค์/ ตัวชี้วัดกลยุทธ์	ค่าเป้าหมาย	ผลการ ดำเนินงาน	ผลการดำเนินงานของตัวชี้วัด
ตัวชี้วัดที่ 43 จำนวนผลงานเชิงวิเคราะห์ ของบุคลากรสายสนับสนุนที่ใช้ ประกอบการประเมิน เข้าสู่ระดับตำแหน่ง สายงาน	10 ผลงาน	2 ผลงาน ✘	43. จำนวนผลงานเชิงวิเคราะห์ของบุคลากรสายสนับสนุนที่ใช้ประกอบการประเมิน เข้าสู่ระดับตำแหน่งสายงาน2... ผลงาน 1. คณะเทคโนโลยีอุตสาหกรรม มีผลงานเชิงวิเคราะห์ของบุคลากรสายสนับสนุนที่ใช้ประกอบการประเมิน เข้าสู่ ระดับตำแหน่งสายงาน จำนวน2..... ผลงาน
ตัวชี้วัดที่ 44 จำนวนบุคลากรสายสนับสนุน ที่เข้าสู่ตำแหน่งตามสายงานที่สูงขึ้น	5 คน	2 คน ✘	44. จำนวนบุคลากรสายสนับสนุนที่เข้าสู่ตำแหน่งตามสายงานที่สูงขึ้น ...2... คน 1. คณะเทคโนโลยีอุตสาหกรรม มีบุคลากรสายสนับสนุนที่เข้าสู่ตำแหน่งตามสายงานที่สูงขึ้น จำนวน2..... คน

ที่มา : ข้อมูลจากการรายงานผลการดำเนินงานกิจกรรมของหน่วยงาน ผ่านระบบฐานข้อมูล ที่เว็บไซต์ <http://etcserv2.pnru.ac.th/mplan/kpi/> ณ วันที่ 31 ธ.ค. 2564

หมายเหตุ : ผลการดำเนินงาน (**✘**) อยู่ระหว่างดำเนินการ

(**✓**) บรรลุค่าเป้าหมาย

ภาคผนวก

รายงานติดตามการดำเนินโครงการ/กิจกรรม ประจำปีงบประมาณ พ.ศ. 2565

ไตรมาส 2 (รายละเอียด)

รายงานติดตามการดำเนินโครงการ/กิจกรรม ประจำปีงบประมาณ พ.ศ. 2565 ไตรมาส 2

หน่วยงาน : วิทยาลัยการฝึกหัดครู

ที่	รหัสโครงการ	กิจกรรม	แผนการดำเนินงาน (ก)				รวมงบจัดสรร (ข)	ผลการ เบิกจ่ายสะสม (ค)	คงเหลือ (ง)	การดำเนินการปรับ แผนการดำเนินงาน (ตามแบบ กนผ.02) (จ)	แผนการใช้งบประมาณ (ฉ)	ผู้รับผิดชอบ
			ไตรมาส 1	ไตรมาส 2	ไตรมาส 3	ไตรมาส 4						
1	1-102-111-0101	ส่งเสริมคุณภาพการศึกษาโรงเรียนตำรวจ ตระเวนชายแดนตามพระราชดำริสมเด็จพระ กนิษฐาธิราชเจ้า กรมสมเด็จพระเทพ รัตนราชสุดาฯ สยามบรมราชกุมารี	-	100,000.00	100,000.00	130,000.00	330,000	-	330,000.00	แจ้งเลื่อนไตรมาส 1/65 จากไตรมาส 1 เป็นไตร มาส 2	69,960.00	ผู้ช่วยศาสตราจารย์ ดร.ประเสริฐ แซ่เอี้ยบ
2	1-102-113-0401	ค่ายเพลงพื้นบ้านสามัคคี รั้วหน้าที่ จงรักภักดี ต่อแผ่นดิน	-	256,000	242,000	102,000	600,000	-	600,000.00	-	4,000.00	อาจารย์พิทักษ์ เขือกมี
3	1-102-115-0601	พัฒนาทักษะการเรียนรู้ครูประจำการ	-	216,640	317,760	-	534,400	-	534,400.00	✓	ดำเนินการวันที่ 25 - 27 กุมภาพันธ์ 65	อาจารย์พัชชา ดอกไม้
4	1-102-115-0602	การพัฒนารูปแบบการเรียนรู้บูรณาการฐาน สมรรถนะในระดับการศึกษาขั้นพื้นฐาน	-	273,000	273,000	-	546,000	-	546,000.00	-	ดำเนินการในเดือน กุมภาพันธ์ 65	อาจารย์นันทวรรณ แก้วโชติ
5	1-102-115-0603	การพัฒนาทักษะภาษาอังกฤษเพื่อการสื่อสาร ให้กับครูและนักเรียนระดับประถมศึกษา	-	100,000	-	-	100,000	-	100,000.00	-	ดำเนินการในเดือน มีนาคม 65	อาจารย์ ดร. พิชามญชุ์ จำรัสศรี
6	1-102-115-0604	การจัดหาและผลิตสื่อในการพัฒนาการอ่านเขียน และวิเคราะห์สำหรับหลักสูตรฐานสมรรถนะใน ยุคปกติใหม่ของนักเรียนในระดับการศึกษาขั้น พื้นฐานในจังหวัดนครนายก	-	358,400	100,800	-	459,200	-	459,200.00	-	ดำเนินการวันที่ 19 ก.พ. - 27 มี.ค 2565	ผู้ช่วยศาสตราจารย์ ดร.ศศิธร โสภรัตน์
7	1-102-115-0605	“ยกระดับคุณภาพการเรียนรู้ด้านการอ่าน การ เขียนและการคิดวิเคราะห์ของนักเรียนในระดับ การศึกษาขั้นพื้นฐานในจังหวัดนนทบุรี นครนายกและกรุงเทพมหานคร ด้วยชุดการ เรียนรู้ทางภาษาไทย”	-	90,990	636,020	28,100	755,110	-	755,110.00	แจ้งเลื่อนไตรมาส 1/65 จากไตรมาส 1 เป็นไตร มาส 2	ดำเนินการในเดือน กุมภาพันธ์ 65	อาจารย์ปรัชญา ใจภักดี
8	1-102-115-0606	พัฒนาโมเดลต้นแบบหลักสูตรบูรณาการฐาน สมรรถนะเพื่อยกระดับคุณภาพผู้เรียน ประถมศึกษา	-	322,200	404,200	-	726,400	-	726,400.00	-	ดำเนินการในเดือน กุมภาพันธ์ 65	อาจารย์ ดร.ธัชพล เทียมธรรม
9	1-102-115-0607	การพัฒนาและการใช้ชุดเครื่องมือและสื่อแนะ แนวการศึกษาและอาชีพสำหรับครูในเขตพื้นที่ บริการมหาวิทยาลัยราชภัฏพระนคร	-	-	557,600	22,200	579,800	-	579,800.00	-	ดำเนินการในเดือน กุมภาพันธ์ 65	ผู้ช่วยศาสตราจารย์ ดร.กษศรณ์ นุชประสพ / อาจารย์ ดร.อัจฉราวรรณ จันทร์เพ็ญศรี

หน่วยงาน : วิทยาลัยการฝึกหัดครู

ที่	รหัสโครงการ	กิจกรรม	แผนการดำเนินงาน (ก)				รวมงบจัดสรร (ข)	ผลการ เบิกจ่ายสะสม (ค)	คงเหลือ (ง)	การดำเนินการปรับ แผนการดำเนินงาน (ตามแบบ กนผ.02) (จ)	แผนการใช้งบประมาณ (ฉ)	ผู้รับผิดชอบ
			ไตรมาส 1	ไตรมาส 2	ไตรมาส 3	ไตรมาส 4						
10	1-102-315-1802	ส่งเสริมการดำเนินงานระบบประกันคุณภาพ การศึกษาระดับหลักสูตรของวิทยาลัยการฝึกหัดครู	-	20,000	-	40,000	60,000	-	60,000.00	-	อยู่ในระหว่างดำเนินการ	ผศ.ดร.ประเสริฐ แซ่เอี้ยบ
11	1-102-311-1201	การพัฒนาทักษะวิศวกรรมสังคมให้กับนักศึกษา วิทยาลัยการฝึกหัดครู มหาวิทยาลัยราชภัฏพระ นคร	-	298,456	22,400	26,160	347,016	-	347,016.00	ยกเลิกกิจกรรม	ยกเลิกกิจกรรม	รองศาสตราจารย์ณัฐนาท จันทกล้า นางสาวพัฒนศญา นฤชากร
12	1-102-314-1701	พัฒนาทักษะภาษาอังกฤษเพื่อการสื่อสารและ เตรียมการสอบตามมาตรฐาน CEFR หรือ เทียบเท่าสำหรับนักศึกษาครู	-	265,000	222,800	68,200	556,000	-	556,000.00	-	ดำเนินการในเดือน มีนาคม 65	อาจารย์สุวรรณ มาศเมฆ อาจารย์ ดร.พิชามญชุ์ จัรัสศรี
13	1-102-413-2102	พัฒนาศักยภาพบุคลากรสายวิชาการและสาย สนับสนุน	-	100,000	150,000	-	250,000	5,000.00	245,000.00	แจ้งเลื่อนไตรมาส 1/65 จากไตรมาส 1 เป็นไตร มาส 3	ดำเนินการในเดือน มีนาคม 65	ผศ.เจนศึก โพธิศาสตร์
14	1-102-414-2203	ปรับปรุงพัฒนาและจัดหาสื่อ อุปกรณ์ และวัสดุ เพื่อสนับสนุนการดำเนินงานของสำนักงาน	80,000	80,000	80,000	71,800	311,800	9,357.00	302,443.00	-		ผศ.ดร.ประเสริฐ แซ่เอี้ยบ
15	2-102-211-0701	การอบรมบ่มเพาะความรู้ความสามารถและ ทักษะที่เกี่ยวข้องกับวิชาชีพจิตวิทยา	-	15,700	38,340	12,700	66,740	8,400.00	58,340.00	-	4,200.00	ผศ.ดร.กษศรณ์ นุชประสพ
16	2-102-211-0702	การส่งเสริมและพัฒนาบุคลิกภาพ คุณธรรม จริยธรรม ทักษะสำหรับศตวรรษที่ 21 บูรณาการ เข้ากับการฝึกประสบการณ์วิชาชีพพร้อมกับ โรงเรียนเครือข่ายฝึกประสบการณ์	60,000	230,000	160,000	50,000	500,000	147,320.00	352,680.00	-	ดำเนินการในเดือน กุมภาพันธ์ 65	อาจารย์สุรชัย ทรัพย์ประกอบ
17	2-102-211-0704	เสริมสร้างความรู้และทักษะสำหรับการเป็น ครูผู้สอนภาษาอังกฤษมีอาชีพตามเกณฑ์ มาตรฐานวิชาชีพครู	-	75,800	7,850	19,820	103,470	-	103,470.00	แจ้งเลื่อนไตรมาส 1/65 จากไตรมาส 1 เป็นไตร มาส 2	7,200.00	ผศ.ดร.ปรารธนา ผดุงพจน์
18	2-102-211-0705	พัฒนาความรู้ และทักษะในศตวรรษที่ 21	-	32,800	43,200	51,600	127,600	-	127,600.00	-	ดำเนินการในเดือน กุมภาพันธ์ 65	ผศ.ดร.พรทมา วิทศไพบูลย์
19	2-102-211-0706	พัฒนาทักษะและความรู้ นักศึกษาครูพลศึกษา การส่งเสริมการออกกำลังกายและเล่นกีฬาเพื่อ ยกระดับคุณภาพการศึกษาในโรงเรียน	-	43,800	-	-	43,800	-	43,800.00	แจ้งเลื่อนไตรมาส 1/65 จากไตรมาส 1 เป็นไตร มาส 2	ดำเนินการในเดือน กุมภาพันธ์ 65	อาจารย์อดิเทพ ณ พัทลุง
20	2-102-211-0710	การพัฒนาองค์ความรู้ ทักษะการจัดการเรียนรู้ สังคมศึกษา และทักษะในศตวรรษที่ 21	-	10,000	-	-	10,000	-	10,000.00	-	10,000.00	อาจารย์บุญเลิศ สุ่มประเสริฐ และ อาจารย์พิชาติ แก้วพวง

หน่วยงาน : วิทยาลัยการฝึกหัดครู

ที่	รหัสโครงการ	กิจกรรม	แผนการดำเนินงาน (ก)				รวมงบจัดสรร (ข)	ผลการ เบิกจ่ายสะสม (ค)	คงเหลือ (ง)	การดำเนินการปรับ แผนการดำเนินงาน (ตามแบบ กณผ.02) (จ)	แผนการใช้งบประมาณ (ฉ)	ผู้รับผิดชอบ
			ไตรมาส 1	ไตรมาส 2	ไตรมาส 3	ไตรมาส 4						
21	2-102-211-0713	การอบรมเชิงปฏิบัติการ การพัฒนาทักษะการสื่อสารภาษาอังกฤษร่วมกับการพัฒนาทักษะการคิดวิเคราะห์ของนักศึกษาสาขาวิชาวิทยาศาสตร์ทั่วไป	-	58,600	-	-	58,600	-	58,600.00	-	ดำเนินการในเดือน กุมภาพันธ์ 65	อาจารย์ ดร.อภิชาติ พยัคคิน
22	2-102-211-0714	กิจกรรม 1 การอบรมเชิงปฏิบัติการการจัดการเรียนรู้ระดับปฐมวัยให้สอดคล้องกับวิถีชีวิตใหม่ด้วยนวัตกรรมทางการศึกษา กิจกรรม 2 การอบรมเชิงปฏิบัติการการจัดการเรียนการสอนในระดับปฐมวัยโดยใช้ภาษาต่างประเทศ กิจกรรม 3 การพัฒนาทักษะด้านเทคโนโลยีทางการศึกษา สำหรับการจัดการเรียนรู้ในระดับปฐมวัย กิจกรรม 4 การศึกษาแหล่งเรียนรู้และสถานศึกษาด้านแบบทางการศึกษาปฐมวัย กิจกรรม 5 การอบรมบ่มเพาะคุณธรรมสำหรับครูปฐมวัย	10,000	55,000	-	55,900	120,900	9,900.00	111,000.00	-	11,400.00	อ.ดร.พัชราภรณ์ พุทธิกุล และ คณาจารย์สาขาการศึกษาปฐมวัย
23	2-102-211-0715	การพัฒนาทักษะและสมรรถนะในศตวรรษที่ 21 เพื่อการสอบบรรจุครูสาขาวิชาการประถมศึกษา	-	33,600	-	-	33,600	-	33,600.00	-	33,600.00	อาจารย์ดาวใจ ดวงณี
24	2-102-211-0717	เสริมสร้างความรู้และทักษะสำหรับการเป็นครูผู้สอนพระพุทธศาสนามืออาชีพตามเกณฑ์มาตรฐานวิชาชีพครู	-	17,450	-	19,740	37,190	-	37,190.00	-	13,600.00	รองศาสตราจารย์ ดร.อำพล บุตตาสาร
25	2-102-211-0719	พัฒนาความรู้ และทักษะในศตวรรษที่ 21 การจัดการแสดงผลสัมฤทธิ์รายวิชาวิพัตศนาสาขานาฏศิลป์ศึกษา	-	14,400	-	-	14,400	-	14,400.00	-	14,400.00	อาจารย์กนิษฐา สังข์รัตน์
26	2-102-212-0801	บ่มเพาะและปลูกฝังคุณธรรม จริยธรรมให้กับนักศึกษาครูด้วยกิจกรรมลูกเสือ	-	-	50,000	-	50,000	-	50,000.00	-	เลื่อนการดำเนินการ จากไตรมาส 2 ไป ไตร มาส 3 จำนวน 50,000 บาท	ผศ.ดร.ศศิธร โสภารัตน์

หน่วยงาน : วิทยาลัยการฝึกหัดครู

ที่	รหัสโครงการ	กิจกรรม	แผนการดำเนินงาน (ก)				รวมงบจัดสรร (ข)	ผลการ เบิกจ่ายสะสม (ค)	คงเหลือ (ง)	การดำเนินการปรับ แผนการดำเนินงาน (ตามแบบ กนผ.02) (จ)	แผนการใช้งบประมาณ (ฉ)	ผู้รับผิดชอบ
			ไตรมาส 1	ไตรมาส 2	ไตรมาส 3	ไตรมาส 4						
27	2-102-213-0901	เสริมสร้างคุณลักษณะความเป็นครูมืออาชีพ และเสริมสร้างความเป็นพลเมืองที่เข้มแข็ง	-	-	120,000	-	120,000	-	120,000.00	-	เลื่อนการดำเนินการจากไตรมาส 2 ไป ไตรมาส 3 จำนวน 94,200 บาท	ผศ.ดร.ศศิธร โสภารัตน์
28	2-102-414-2208	เงินเดือนพนักงานมหาวิทยาลัย สายสนับสนุน (เงินรายได้)	312,675	312,675	312,675	312,675	1,250,700	521,125.00	729,575.00	ดำเนินการตามแผน	-	นางสาววนิดา ช้างเย็นฉ่ำ
29	2-102-414-2210	บริหารจัดการสนับสนุนการจัดการเรียนการสอน (ค่าตอบแทนการสอนเกินภาระงาน/ อาจารย์พิเศษ) ภาคปกติ	412,500	412,500	412,500	412,500	1,650,000	307,200.00	1,342,800.00	-		นางสาววนิดา ช้างเย็นฉ่ำ
30	3-102-314-1604	อบรมเตรียมความพร้อมนักศึกษา ป.บัณฑิตวิชาชีพครู ในการสอบขอรับใบประกอบวิชาชีพครู	-	28,800	-	75,600	104,400	28,800.00	75,600.00	-	28,800.00	ผู้ช่วยศาสตราจารย์ ดร.ประเสริฐ แซ่เอี้ยบ
31	3-102-314-1605	การจัดการงบประมาณในการบริหารหลักสูตร (ป.บัณฑิต)	-	100,000	-	100,000	200,000	-	200,000.00	-	อยู่ในระหว่างดำเนินการ	ผู้ช่วยศาสตราจารย์ ดร.ประเสริฐ แซ่เอี้ยบ
32	3-102-314-1606	1. การดำเนินงานบริหาร การจัดการเรียนการสอน การวิจัยและจัดหาสื่อที่มีประสิทธิภาพในยุคปกติใหม่ 2. คลินิกวิทยานิพนธ์และการค้นคว้าอิสระ 3. ทุนอุดหนุนการตีพิมพ์เผยแพร่การเผยแพร่ผลงานวิจัยระดับบัณฑิตศึกษา 4. การเชิดชูเกียรตินักศึกษาและผู้สำเร็จการศึกษาที่มีผลงานวิทยานิพนธ์ตีพิมพ์หรือเรียนดี 5. จัดทำสื่อประชาสัมพันธ์บัณฑิตศึกษาเชิงรุกและสร้างเครือข่าย 6. พัฒนาศักยภาพบุคลากร	600,000	600,000	600,000	421,100	2,221,100	363,957.00	1,857,143.00	-		ผู้ช่วยศาสตราจารย์เจนศึก โพธิศาสตร์
33	3-102-314-1607	การตีพิมพ์เผยแพร่บทความวิจัยในวารสารวิชาการระดับชาติ หรือ การนำเสนอผลงานวิจัยในงานประชุมวิชาการ	-	-	8,000	2,000	10,000	-	10,000.00	-	ยังไม่มีการดำเนินการในเดือน ก.พ.65	ผศ.ดร.พรสิน สุภวาลย์
34	3-102-314-1610	การประชุมทางวิชาการด้านคณิตศาสตร์และคณิตศาสตร์ศึกษา	-	-	8,000	4,000	12,000	-	12,000.00	-	ยังไม่มีการดำเนินการในเดือน ก.พ.65	ผศ.ดร.พรสิน สุภวาลย์
35	3-102-314-1616	การจัดสัมมนาการเขียนบทความวิจัยและเผยแพร่ผลงานวิจัย (สาขาวิชาการบริหารการศึกษา)	-	31,600	72,400	-	104,000	-	104,000.00	-	ยังไม่มีการดำเนินการในเดือน ก.พ.65	อ.ดร.มีนมาส พรานป่า

หน่วยงาน : วิทยาลัยการฝึกหัดครู

ที่	รหัสโครงการ	กิจกรรม	แผนการดำเนินงาน (ก)				รวมงบจัดสรร (ข)	ผลการ เบิกจ่ายสะสม (ค)	คงเหลือ (ง)	การดำเนินการปรับ แผนการดำเนินงาน (ตามแบบ กนผ.02) (จ)	แผนการใช้งบประมาณ (ฉ)	ผู้รับผิดชอบ
			ไตรมาส 1	ไตรมาส 2	ไตรมาส 3	ไตรมาส 4						
36	3-102-314-1617	การสัมมนาและศึกษาดูงานการบริหาร สถานศึกษาและหรือหน่วยงานการศึกษา	-	7,200	-	111,150	118,350	-	118,350.00	-	7,200.00	อ.ดร.มีนมาส พรานป่า
37	3-102-314-1618	การพัฒนาการบริหารจัดการและการจัด การศึกษา สาขาวิชาการบริหารการศึกษา	-	89,744	40,500	48,856	179,100	31,544.00	147,556.00	-	31,544.00	ดร.มีนมาส พรานป่า ดร.เบญจวรรณ ศรีมารุต
38	3-102-314-1619	บริหารจัดการสาขาวิชาหลักสูตรและการสอน	2,700	-	5,420	2,700	10,820	-	10,820.00	-	อยู่ในระหว่างดำเนินการ	อาจารย์ธวัชณี โรจนาวี
39	3-102-314-1621	พัฒนาทักษะความรู้ ให้มีทักษะที่พึงประสงค์ใน ศตวรรษที่ 21 และคุณลักษณะ 4 ประการ	-	7,350	7,650	-	15,000	-	15,000.00	-	ดำเนินการในเดือน กุมภาพันธ์ 65	อาจารย์ธวัชณี โรจนาวี
40	3-102-314-1622	การพัฒนาศักยภาพการทำวิทยานิพนธ์ (สาขาวิชาหลักสูตรและการสอน)	-	4,200	10,900	7,950	23,050	-	23,050.00	-	ดำเนินการในเดือน กุมภาพันธ์ 65	อาจารย์ธวัชณี โรจนาวี
41	3-102-315-1803	ทวนสอบผลสัมฤทธิ์ การประกันคุณภาพ หลักสูตรและจัดท้าวสรุปประกอบการเรียนการ สอน (ป.บัณฑิต)	-	13,000	22,800	10,000	45,800	-	45,800.00	-	ดำเนินการในเดือน มีนาคม 65	อาจารย์พิชามณูชู่ จำรัสศรี
42	3-102-414-2209	เงินเดือนพนักงานมหาวิทยาลัย สายสนับสนุน (เงินรายได้)	274,525	274,525	274,525	274,525	1,098,100	-	1,098,100.00	ดำเนินการตามแผน	-	หัวหน้าสำนักงานคณบดี
รวม			1,752,400	4,949,430	5,301,340	2,481,276	14,484,446	1,432,603.00	13,051,843.00			

หมายเหตุ : อ้างอิงผลการตัดยอดงบประมาณที่กองนโยบายและแผน ณ วันที่ 1 มี.ค.65

รายงานติดตามการดำเนินโครงการ/กิจกรรม ประจำปีงบประมาณ พ.ศ. 2565 ไตรมาส 2

หน่วยงาน : โรงเรียนมัธยมสาธิตวัดพระศรีมหาธาตุฯ

ที่	รหัสโครงการ	กิจกรรม	แผนการดำเนินงาน (ก)				รวมงบจัดสรร (ข)	ผลการ เบิกจ่ายสะสม (ค)	คงเหลือ (ง)	การดำเนินการปรับ แผนการดำเนินงาน (ตามแบบ กนพ.02) (จ)	แผนการใช้งบประมาณ (ฉ)	ผู้รับผิดชอบ
			ไตรมาส 1	ไตรมาส 2	ไตรมาส 3	ไตรมาส 4						
1	1-107-314-1503	สนับสนุนการผลิตและจัดหาเอกสาร ตำรา เพื่อ ใช้ในกระบวนการเรียนการสอน	200,000	300,000	300,000	200,000	1,000,000	-	1,000,000.00	-		อาจารย์ไอฟ้า ตรุษสาท
2	1-107-314-1505	พัฒนาผู้เรียน (ลูกเสือ-เนตรนารีสามัญรุ่นใหญ่)	-	502,620	-	-	-	-	-	-		อาจารย์นราธิป แก้วทอง
3	1-107-314-1506	เสริมความรู้ทางการศึกษาด้านวิชาการ	-	27,600	-	-	-	-	-	-		อาจารย์ศุภชานันต์ ลบบำรุง
4	1-107-314-1507	ปัจจัยนิเทศและมอบประกาศนียบัตรแก่ผู้สำเร็จ การศึกษาขั้นพื้นฐาน	-	25,600	-	-	-	-	-	-		อาจารย์ ดร.ประพันธ์ ล้านาค
5	1-107-414-2201	ปรับปรุงสภาพแวดล้อมและจัดหาวัสดุอุปกรณ์ เพื่อใช้ในการเรียนการสอนและการปฏิบัติงาน	335,978	395,978	370,977	335,977	1,438,910	-	1,438,910.00	-		อาจารย์ดวงใจ ไชว์ทะเล
6	1-107-414-2204	จัดหาอาจารย์พิเศษ	16,800	16,800	8,400	25,200	67,200	23,100.00	44,100.00	-		อาจารย์กรรณิกา เงินบุตรโคตร
7	2-107-414-2202	การบริหารจัดการศึกษา	2,981,800	2,981,800	2,981,800	2,981,800	11,927,200	52,500.00	11,874,700.00	-		อาจารย์ปฐมพร บุญลี
8	2-107-414-2203	การบริหารจัดการเพื่อสนับสนุนการเรียนการสอน	897,650	1,048,150	929,150	897,650	3,772,600	804,967.50	2,967,632.50	ดำเนินการตามแผน	-	อาจารย์ปฐมพร บุญลี
							-		-			
							-		-			
รวม			4,432,228	5,298,548	4,590,327	4,440,627	18,761,730	880,567.50	17,325,342.50			

หมายเหตุ : อ้างอิงผลการตัดยอดงบประมาณที่กองนโยบายและแผน ณ วันที่ 1 มี.ค.65

รายงานติดตามการดำเนินโครงการ/กิจกรรม ประจำปีงบประมาณ พ.ศ. 2565 ไตรมาส 2

หน่วยงาน : ศูนย์บริหารจัดการและพัฒนาเด็กปฐมวัย

ที่	รหัสโครงการ	กิจกรรม	แผนการดำเนินงาน (ก)				รวมงบจัดสรร (ข)	ผลการ เบิกจ่ายสะสม (ค)	คงเหลือ (ง)	การดำเนินการปรับ แผนการดำเนินงาน (ตามแบบ กนผ.02) (จ)	แผนการใช้งบประมาณ (ฉ)	ผู้รับผิดชอบ
			ไตรมาส 1	ไตรมาส 2	ไตรมาส 3	ไตรมาส 4						
1	1-102-314-1503	พัฒนาคุณภาพการจัดการเรียนรู้แก่นักเรียนศูนย์ สาธิตการบริบาลและพัฒนาเด็กปฐมวัย	-	266,300.00	87,000.00	-	353,300.00	-	353,300.00	แจ้งเลื่อนไตรมาส 1/65 จากไตรมาส 1 เป็นไตร มาส 2		อาจารย์ชูลีกร เลิศประเสริฐ
2	2-102-314-1502	พัฒนาความรู้ และพัฒนาการนักเรียนศูนย์สาธิต การบริบาลและพัฒนาเด็กปฐมวัย	1,500.00	36,200.00	1,000.00	5,000.00	43,700.00	3,500.00	40,200.00	-		อาจารย์ชูลีกร เลิศประเสริฐ
3	2-102-414-2204	บริหารจัดการศูนย์สาธิตการบริบาลและพัฒนา เด็กปฐมวัย	898,500.00	898,500.00	898,500.00	898,500.00	3,594,000.00	1,497,500.00	2,096,500.00	ดำเนินการตามแผน	-	อาจารย์ชูลีกร เลิศประเสริฐ
4	2-102-414-2205	บริหารจัดการศูนย์สาธิตการบริบาลและพัฒนา เด็กปฐมวัย	67,200.00	77,200.00	67,200.00	67,200.00	278,800.00	49,560.00	229,240.00	-		อาจารย์ชูลีกร เลิศประเสริฐ
5	2-102-414-2206	พัฒนาและจัดทำวัสดุ อุปกรณ์ นวัตกรรม เพื่อการจัดการเรียนรู้	502,200.00	744,200.00	731,900.00	759,200.00	2,737,500.00	17,263.00	2,720,237.00	-		อาจารย์ชูลีกร เลิศประเสริฐ
6	2-102-414-2207	จัดหาสื่อ อุปกรณ์ วัสดุ และครุภัณฑ์ เพื่อ สนับสนุนการดำเนินงานของสำนักงาน ศูนย์ สาธิตฯ	-	376,000.00	220,500.00	144,500.00	741,000.00	-	741,000.00	แจ้งเลื่อนไตรมาส 1/65 จากไตรมาส 1 เป็นไตร มาส 2		อาจารย์ชูลีกร เลิศประเสริฐ
							-		-			
							-		-			
รวม			1,469,400	2,398,400	2,006,100	1,874,400	7,748,300	1,567,823.00	6,180,477.00			

หมายเหตุ : อ้างอิงผลการตัดยอดงบประมาณที่กองนโยบายและแผน ณ วันที่ 1 มี.ค.65

รายงานติดตามการดำเนินโครงการ/กิจกรรม ประจำปีงบประมาณ พ.ศ. 2565 ไตรมาส 2

หน่วยงาน : โรงเรียนประถมศึกษาสามหาววิทยาลัยราชภัฏพระนคร

ที่	รหัสโครงการ	กิจกรรม	แผนการดำเนินงาน (ก)				รวมงบจัดสรร (ข)	ผลการ เบิกจ่ายสะสม (ค)	คงเหลือ (ง)	การดำเนินการปรับ แผนการดำเนินงาน (ตามแบบ กนพ.02) (จ)	แผนการใช้งบประมาณ (ฉ)	ผู้รับผิดชอบ
			ไตรมาส 1	ไตรมาส 2	ไตรมาส 3	ไตรมาส 4						
1	1-102-314-1501	การพัฒนาคุณภาพการจัดการเรียนรู้ของนักเรียน โรงเรียนประถมสาธิต	27,690	656,455.00	18,055	-	702,200.00	14,200.00	688,000.00	แจ้งเลื่อนไตรมาส 1/65 จากไตรมาส 1 เป็นไตร มาส 2		อาจารย์ ดร.รัชชทฤต เทียมธรรม
2	2-102-312-1523	เสริมหลักสูตรบูรณาการฐานสมรรถนะและ กิจกรรมพัฒนาผู้เรียน	7,656	209,907.00	38,905	146,340	402,808.00	16,501.00	386,307.00	แจ้งเลื่อนไตรมาส 1/65 จากไตรมาส 1 เป็นไตร มาส 1		อาจารย์ ดร.รัชชทฤต เทียมธรรม
3	2-102-311-2101	การพัฒนาศักยภาพในการจัดการเรียนรู้ของ ครูผู้สอน	6,960	96,840.00	240,300	32,400	376,500.00	12,840.00	363,660.00	แจ้งเลื่อนไตรมาส 1/65 จากไตรมาส 1 เป็นไตร มาส 2		อาจารย์ ดร.รัชชทฤต เทียมธรรม
4	2-102-414-2201	การจ่ายค่าจ้าง ค่าตอบแทน บุคลากรโรงเรียน ประถมสาธิต	1,044,180	1,044,180.00	1,236,180	1,400,740	4,725,280.00	266,246.00	4,459,034.00	แจ้งเลื่อนไตรมาส 1/65 จากไตรมาส 1 เป็นไตร มาส 3		อาจารย์ ดร.รัชชทฤต เทียมธรรม
5	2-102-414-2202	การพัฒนาคุณภาพการจัดการศึกษาและระบบ การบริหารจัดการของโรงเรียนประถมสาธิต มหาวิทยาลัยราชภัฏพระนคร	1,022,759.90	2,556,599.10	999,493	1,015,760	5,594,612.00	33,835.00	5,560,777.00	แจ้งเลื่อนไตรมาส 1/65 จากไตรมาส 1 เป็นไตร มาส 4		อาจารย์ ดร.รัชชทฤต เทียมธรรม
							-		-			
							-		-			
		รวม	2,109,246	4,563,981.10	2,532,933	2,595,240	11,801,400.00	343,622.00	11,457,778.00			

หมายเหตุ : อ้างอิงผลการตัดยอดงบประมาณที่กองนโยบายและแผน ณ วันที่ 1 มี.ค.65

รายงานติดตามการดำเนินโครงการ/กิจกรรม ประจำปีงบประมาณ พ.ศ. 2565 ไตรมาส 2

หน่วยงาน : คณะมนุษยศาสตร์และสังคมศาสตร์

ที่	รหัสโครงการ	กิจกรรม	แผนการดำเนินงาน (ก)				รวมงบจัดสรร (ข)	ผลการ เบิกจ่ายสะสม (ค)	คงเหลือ (ง)	การดำเนินการปรับ แผนการดำเนินงาน (ตามแบบ กนผ.02) (จ)	แผนการใช้งบประมาณ (ฉ)	ผู้รับผิดชอบ
			ไตรมาส 1	ไตรมาส 2	ไตรมาส 3	ไตรมาส 4						
1	1-103-111-0102	การพัฒนาสิ่งแวดล้อมชุมชนริมคลองลาดพร้าว อย่างยั่งยืน	-	-	140,000	-	140,000	-	140,000.00	-		อาจารย์ศุภินันท์ ธีระวงศ์
2	1-103-113-0301	การพัฒนาผลิตภัณฑ์ท้องถิ่นแบบบูรณาการโดย ใช้มิติด้านทุนทางวัฒนธรรม	-	-	520,700	104,720	625,420	-	625,420.00	-		ผู้ช่วยศาสตราจารย์ธีรดา นุ่มเจริญ
3	1-103-113-0401	การขับเคลื่อนองค์กรปกครองส่วนท้องถิ่นสู่ องค์กรคุณธรรม	-	53,370	86,630	-	140,000	-	140,000.00	-		ผศ.ดร.เสีวงศ์ กาฬวงศ์
4	1-103-113-0402	การเขียนข้อเสนอโครงการการเขียนข้อเสนอ โครงการ และการเขียนแผนพัฒนาท้องถิ่น	-	59,090	-	59,090	118,180	-	118,180.00	-		อาจารย์ ดร.วิจิตรวิทย์ วิชาสวัสดิ์
5	1-103-113-0404	การอบรมความรู้กฎหมายสำหรับท้องถิ่น	-	49,925	49,925	-	99,850	-	99,850.00	-		ผศ.ดร. ณัฐนัย สุภัทรากุล
6	1-103-113-0405	การอบรมการพัฒนาทักษะและแนวคิดในการ บรรเลงดนตรีด้วยเพลงพระราชนิพนธ์ชั้นพื้นฐาน	-	-	330,000	-	330,000	-	330,000.00	-		อ.ธรรมบุญ จิตตรีบุตร
7	1-103-113-0406	อบรมเชิงปฏิบัติการแนวทางการขับเคลื่อน องค์กรชุมชนไปสู่ชุมชนต้นแบบการจัดการน้ำ เสียชุมชน ตำบลบางรักน้อย จังหวัดนนทบุรี	-	-	238,140	-	238,140	-	238,140.00	-		ดร.ภราดร กาญจนสุธรรม
8	1-103-113-0407	อบรมหลักสูตรจัดทำแผนและผังปฏิบัติการ พัฒนาเครือข่ายท่องเที่ยวเพื่อผู้สูงอายุชุมชน ใน อำเภอ อังครักษ์จังหวัดนครนายก	-	-	153,300	8,000	161,300	-	161,300.00	-		อาจารย์ธนภฤต มีสมจิตร
9	1-103-115-0601	การพัฒนาโรงเรียนให้เป็นโรงเรียนสุขภาวะ ดำเนินการในโรงเรียนขนาดเล็ก จังหวัดนนทบุรี	-	382,000	-	-	382,000	-	382,000.00	✓		อาจารย์ ดร.ทรงยศ สาโรจน์
10	1-103-115-0602	หลักสูตรฝึกอบรมการจัดการเรียนรู้โดยใช้ไอซีที เป็นฐานเพื่อส่งเสริมการเรียนรู้ไอซีทีสำหรับนักศึกษา ศูนย์การศึกษานอกระบบและการศึกษาตาม อัธยาศัยในเขตจังหวัดนนทบุรี	-	-	140,650	-	140,650	-	140,650.00	-		อาจารย์นันทนันท์ แยมวงษ์
11	1-103-115-0603	การอบรมเชิงปฏิบัติการเยาวชนต้นแบบการ แสดงโขน	-	59,400	-	101,500	160,900	-	160,900.00	-		อาจารย์ ดร.พรรณพัชร เกษประยูร
12	1-103-311-1201	การสร้างอัตลักษณ์บัณฑิตวิศวกรสังคม ของ พระราชฯ ข้าของแผ่นดินคณะมนุษยศาสตร์และ สังคมศาสตร์	-	56,200	743,800	155,800	955,800	-	955,800.00	-		ผศ.ดร.ณัฐพร ยวงเงิน

หน่วยงาน : คณะมนุษยศาสตร์และสังคมศาสตร์

ที่	รหัสโครงการ	กิจกรรม	แผนการดำเนินงาน (ก)				รวมงบจัดสรร (ข)	ผลการ เบิกจ่ายสะสม (ค)	คงเหลือ (ง)	การดำเนินการปรับ แผนการดำเนินงาน (ตามแบบ กนผ.02) (จ)	แผนการใช้งบประมาณ (ฉ)	ผู้รับผิดชอบ
			ไตรมาส 1	ไตรมาส 2	ไตรมาส 3	ไตรมาส 4						
13	1-103-311-1202	พัฒนาสมรรถนะด้านไอทีขั้นพื้นฐานเพื่อยกระดับ ด้านการอ่านออกเขียนได้ทางดิจิทัลของนักศึกษา อาจารย์ และบุคลากรสายสนับสนุนใน มหาวิทยาลัยราชภัฏพระนคร	-	211,800	311,200	-	523,000	-	523,000.00	✓		ผศ.ดร.พัลลภมน สิ้นหนึ่ง
14	1-103-313-1401	ผลิตและเผยแพร่ผลงานทางวิชาการ	-	38,400	333,600	35,850	407,850	-	407,850.00	-		ผศ.ดร.ณัฐพร ยวงเงิน
15	1-103-314-1701	โครงการอบรมเชิงปฏิบัติการพัฒนาสมรรถนะ ด้านการสอบภาษาอังกฤษที่เป็นมาตรฐานสากล เพื่อเตรียมความพร้อมสู่โลกแห่งการทำงาน	-	102,460	102,360	-	204,820	-	204,820.00	✓		อาจารย์ศราวดี บุญรักษา
16	1-103-315-1801	พัฒนาองค์ความรู้และจัดการความรู้ (KM) และ จัดทำคู่มือประกันคุณภาพการศึกษา ตามเกณฑ์ ใหม่ คปภ.	18,000	21,350	8,650	-	48,000	36,000.00	12,000.00	-		ผู้ช่วยศาสตราจารย์รภพ ประสานตรี
17	1-103-413-2101	พัฒนาศักยภาพบุคลากรคณะมนุษยศาสตร์และ สังคมศาสตร์	-	18,108	431,892	-	450,000	-	450,000.00	แจ้งเลื่อนไตรมาส 1/65 จากไตรมาส 1 เป็นไตร มาส 2		ผู้ช่วยศาสตราจารย์ธีรดา นุ่มเจริญ
18	2-103-313-1402	ผลิตและเผยแพร่ผลงานทางวิชาการและวารสาร คณะ	-	6,300	23,700	18,000	48,000	-	48,000.00	แจ้งเลื่อนไตรมาส 1/65 จากไตรมาส 1 เป็นไตร มาส 2		อาจารย์ศุภินันท์การย์ ระวีวงศ์ดา
19	2-103-314-1501	พัฒนานักศึกษาและการเรียนการสอนคณะ มนุษยศาสตร์และสังคมศาสตร์	-	48,600	115,700	150,000	314,300	7,200.00	307,100.00	-		ผู้ช่วยศาสตราจารย์ ดร.พัลลภมน สิ้นหนึ่ง
20	2-103-315-1802	พัฒนาระบบประกันคุณภาพการศึกษาคณะมนุษย ศาสตร์และสังคมศาสตร์สู่ความเป็นเลิศ	-	106,000	231,000	115,000	452,000	-	452,000.00	แจ้งเลื่อนไตรมาส 1/65 จากไตรมาส 1 เป็นไตร มาส 2		ผู้ช่วยศาสตราจารย์รภพ ประสานตรี
21	2-103-414-2201	เพิ่มประสิทธิภาพการบริหารและการจัดการ เรียนการสอน	85,625	82,624	421,752	208,100	798,100	249,534.24	548,565.76	แจ้งเลื่อนไตรมาส 1/65 จากไตรมาส 1 เป็นไตร มาส 2		ผศ.ดร.เมธี ทรัพย์ประสพโชค
22	2-103-414-2202	การจัดการระบบสารสนเทศและการ ประชาสัมพันธ์คณะมนุษยศาสตร์และสังคมศาสตร์	-	9,000	201,000	-	210,000	-	210,000.00	-		อาจารย์ศิริมล พลายชุม
23	2-103-414-2203	ค่าตอบแทนการสอนอาจารย์พิเศษ	775,000	775,000	775,000	775,000	3,100,000	521,040.00	2,578,960.00	-		หัวหน้าสำนักงานคณบดี

หน่วยงาน : คณะมนุษยศาสตร์และสังคมศาสตร์

ที่	รหัสโครงการ	กิจกรรม	แผนการดำเนินงาน (ก)				รวมบจตสรร (ข)	ผลการ เบิกจ่ายสะสม (ค)	คงเหลือ (ง)	การดำเนินการปรับ แผนการดำเนินงาน (ตามแบบ กนผ.02) (จ)	แผนการใช้งบประมาณ (ฉ)	ผู้รับผิดชอบ
			ไตรมาส 1	ไตรมาส 2	ไตรมาส 3	ไตรมาส 4						
24	2-103-414-2204	ค่าเช่าคอมพิวเตอร์ Apple Macintosh (iMac) สำหรับห้องปฏิบัติการสาขาออกจำนวน 35 เครื่อง(สัญญาเช่าผูกพัน 3 ปี	291,000	291,000	291,000	291,000	1,164,000	387,980.00	776,020.00	-		หัวหน้าสำนักงานคณบดี
25	2-103-414-2205	เงินเดือนพนักงานสายสนับสนุน(เงินรายได้)	373,875	373,875	373,875	373,875	1,495,500	623,125.00	872,375.00	ดำเนินการตามแผน	-	หัวหน้าสำนักงานคณบดี
26	3-103-314-1502	พัฒนานักศึกษาและการเรียนการสอนนักศึกษาภาคพิเศษคณะมนุษยศาสตร์และสังคมศาสตร์	-	50,000	20,000	30,000	100,000	-	100,000.00	-		อาจารย์ ดร.วชิรวิทย์ วิชาสวัสดิ์
27	3-103-414-2206	การบริหารจัดการงานตามพันธกิจให้มีประสิทธิภาพและประสิทธิผล	-	4,280	195,720	67,000	267,000	-	267,000.00	-		ผศ.ดร.เมธี ทรัพย์ประสพโชค
28	3-103-414-2207	งานติดตั้งระบบเครือข่ายอินเทอร์เน็ต อาคาร 1 มนุษยศาสตร์และสังคมศาสตร์	-	322,100	-	-	322,100	-	322,100.00	-		นางชวนพิศ วรรณการโสภณ
29	3-103-414-2208	ค่าตอบแทนการสอนภาคพิเศษ (กศ.พบ.)	875,000	181,950	1,568,050	875,000	3,500,000	361,530.00	3,138,470.00	-		นางชวนพิศ วรรณการโสภณ
30	3-103-314-1601	การบริหารจัดการคุณภาพหลักสูตรรัฐประศาสนศาสตร์มหาบัณฑิต	89,200	73,005	271,995	61,500	495,700	121,000.00	374,700.00	แจ้งเลื่อนไตรมาส 1/65 จากไตรมาส 1 เป็นไตรมาส 2		ผู้ช่วยศาสตราจารย์ ดร.พัชรี กล่อมเมือง
							-		-			
							-		-			
รวม			2,507,700	3,375,837	8,079,639	3,429,435	17,392,610	2,307,409.24	15,085,200.76			

หมายเหตุ : อ้างอิงผลการตัดยอดงบประมาณที่กองนโยบายและแผน ณ วันที่ 1 มี.ค.65

รายงานติดตามการดำเนินโครงการ/กิจกรรม ประจำปีงบประมาณ พ.ศ. 2565 ไตรมาส 2

หน่วยงาน : คณะวิทยาการจัดการ

ที่	รหัสโครงการ	กิจกรรม	แผนการดำเนินงาน (ก)				รวมงบจัดสรร (ข)	ผลการ เบิกจ่ายสะสม (ค)	คงเหลือ (ง)	การดำเนินการปรับ แผนการดำเนินงาน (ตามแบบ กนผ.02) (จ)	แผนการใช้งบประมาณ (ฉ)	ผู้รับผิดชอบ
			ไตรมาส 1	ไตรมาส 2	ไตรมาส 3	ไตรมาส 4						
1	1-104-111-0301	พัฒนาและยกระดับสินค้าชุมชน OTOP ให้เป็น เศรษฐกิจฐานรากที่มั่นคงยั่งยืน ชุมชนโคสุ่มร่วม ใจ 3 เขตตอนเมือง กรุงเทพมหานคร	-	-	273,000	-	273,000	-	273,000.00	✓	เลื่อนไปไตรมาสที่ 3	ผศ.ดร.ชัชสรชัย รอดรัมย์
2	1-104-113-0302	พัฒนาผลิตภัณฑ์ชุมชนไทยพวน	-	131,400	128,400	121,100	380,900	-	380,900.00	-	คืนโครงการ	รศ.ดร.ณัฐนันท์ วิริยะวิทย์
3	1-104-113-0303	พัฒนาและยกระดับผลิตภัณฑ์ชุมชน “เมือง มะดัน”	-	261,870	221,835	297,395	781,100	3,700.00	777,400.00	-	อยู่ระหว่างดำเนินการ	อาจารย์ ดร.ปรีชา สมพิช
4	1-104-113-0304	การยกระดับคุณภาพผลิตภัณฑ์ชุมชนท้องถิ่นให้ มีคุณภาพและเกณฑ์มาตรฐานที่ยั่งยืน	-	97,630	200,450	59,900	357,980	-	357,980.00	-	อยู่ระหว่างดำเนินการ	ผศ.ดร.ปัทมา สารสุข
5	1-104-113-0401	การพัฒนาคุณภาพชีวิตและยกระดับรายได้ ให้กับคนในชุมชนฐานราก (การพัฒนากิจกรรม และการท่องเที่ยวและยกระดับรายได้เมือง โบราณดงละครอย่างมีส่วนร่วม)	-	260,700	194,150	130,350	585,200	-	585,200.00	แจ้งเลื่อนไตรมาส 1/65 จากไตรมาส 1 เป็นไตร มาส 2	อยู่ระหว่างดำเนินการ	อาจารย์วรินทร์นา สิริพิริรักษ์
6	1-104-113-0402	การส่งเสริมและพัฒนาคุณภาพชีวิตและ เศรษฐกิจฐานรากด้วยศาสตร์พระราชาและการ พึ่งพาตนเอง	-	650,000	300,000	200,000	1,150,000	2,450.00	1,147,550.00	-	อยู่ระหว่างดำเนินการ	ผู้ช่วยศาสตราจารย์ ดร.จักรพันธ์ กิตตินรินทร์
7	1-104-113-0403	การส่งเสริมและพัฒนาภาคีการสร้าง ความเข้มแข็งของเศรษฐกิจฐานราก และการกระจาย รายได้กลับสู่ชุมชน ผ่านกระบวนการสร้างความ ร่วมมือกับหน่วยงานภาคี	-	500,000	200,000	126,700	826,700	86,820.00	739,880.00	แจ้งเลื่อนไตรมาส 1/65 จากไตรมาส 1 เป็นไตร มาส 2	อยู่ระหว่างดำเนินการ	ผู้ช่วยศาสตราจารย์ ดร.จันทนา อุดม
8	1-104-111-0405	พอเพียง เพียงพอด้วยผลิตภัณฑ์อาหารเพื่อ สุขภาพสำหรับผู้สูงอายุ ตามหลักปรัชญา เศรษฐกิจพอเพียง (ชุมชนสตรีเหล็กพัฒนาและ ชุมชนใกล้เคียง บริเวณริมคลองเปรมประชากร เขตตอนเมือง กรุงเทพฯ)	-	-	60,420	-	60,420	-	60,420.00	-	อยู่ระหว่างดำเนินการ	ผศ.ดร.วรวิทย์ ประสิทธิ์ผล
9	1-104-115-1203	เตรียมความพร้อมพัฒนาทักษะบัณฑิตวิศวกร สังคมสำหรับนักศึกษาคณะวิทยาการจัดการ	-	60,420	109,125	109,125	278,670	-	278,670.00	-	อยู่ระหว่างดำเนินการ	รองคณบดีฝ่ายกิจการนักศึกษาและชุมชนสัมพันธ์
10	1-104-313-1401	พัฒนาทักษะการใช้เทคโนโลยีในการจัดการ เรียนการสอนแบบ Active Learning	-	14,400	-	-	14,400	-	14,400.00	-	อยู่ระหว่างดำเนินการ	รองคณบดีฝ่ายวิชาการและวิจัย
11	1-104-313-1402	การพัฒนาหลักสูตรระยะสั้น	18,000	18,000	-	-	36,000	17,520.00	18,480.00	-	อยู่ระหว่างดำเนินการ	รองคณบดีฝ่ายวิชาการและวิจัย

หน่วยงาน : คณะวิทยาการจัดการ

ที่	รหัสโครงการ	กิจกรรม	แผนการดำเนินงาน (ก)				รวมงบจัดสรร (ข)	ผลการ เบิกจ่ายสะสม (ค)	คงเหลือ (ง)	การดำเนินการปรับ แผนการดำเนินงาน (ตามแบบ กนผ.02) (จ)	แผนการใช้งบประมาณ (ฉ)	ผู้รับผิดชอบ
			ไตรมาส 1	ไตรมาส 2	ไตรมาส 3	ไตรมาส 4						
12	1-104-313-1403	พัฒนาศักยภาพและสมรรถนะอาจารย์ผู้ มาตรฐานสากล	20,000	40,000	50,000	40,000	150,000	1,600.00	148,400.00	-	อยู่ระหว่างดำเนินการ	รองคณบดีฝ่ายวิชาการและวิจัย
13	1-104-313-1404	พัฒนาข้อเสนอโครงการวิจัยของคณาจารย์	18,000	18,000	18,000	-	54,000	52,320.00	1,680.00	-	อยู่ระหว่างดำเนินการ	รองคณบดีฝ่ายวิชาการและวิจัย
14	1-104-314-1701	อบรมทักษะภาษาอังกฤษสำหรับนักศึกษา ปริญญาตรี	-	100,000	100,000	-	200,000	14,400.00	185,600.00	-	อยู่ระหว่างดำเนินการ	รองคณบดีฝ่ายบริหารจัดการ
15	1-104-413-2101	ส่งเสริม ยกย่อง เชิดชูเกียรติอาจารย์ บุคลากร และนักศึกษา ผู้มีผลงานดีเด่น	-	20,000	-	-	20,000	-	20,000.00	-	อยู่ระหว่างดำเนินการ ส่งเบิกจ่าย	รองคณบดีฝ่ายบริหารและบริการวิชาการ
16	1-104-414-2202	ปรับปรุงพัฒนาและจัดหาสื่ออุปกรณ์และวัสดุที่ ทันสมัย เพื่อการสนับสนุนการดำเนินงานของ คณะ	20,000	80,000	75,000	115,840	290,840	15,622.00	275,218.00	-	อยู่ระหว่างดำเนินการ	หัวหน้าสำนักงานคณบดี
17	2-104-111-0101	บูรณาการการเรียนการสอน กับการบริการ วิชาการ การสืบสานวัฒนธรรมและโครงการอัน เนื่องมาจากพระราชดำริ	-	3,000	-	-	3,000	-	3,000.00	-	อยู่ระหว่างดำเนินการ	อาจารย์ ดร.สภากรณ์ พรหมฤาษี
18	2-104-114-0501	บริการวิชาการสาขาวิชาการท่องเที่ยวและการ โรงแรม	-	20,000	-	-	20,000	-	20,000.00	แจ้งเลื่อนไตรมาส 1/65 จากไตรมาส 1 เป็นไตร มาส 2	อยู่ระหว่างดำเนินการส่ง เบิกจ่าย	อาจารย์ ดร.กนกพิชญ์ วิชญวรนนท์
19	2-104-311-1202	ปัญญาชนของพระราชธา สืบสาน รักษา ต่อ ยอดศาสตร์พระราชาสู่การพัฒนาอย่างยั่งยืน	-	12,500	12,500	-	25,000	7,200.00	17,800.00	-	ดำเนินการแล้วเสร็จ	ผู้ช่วยศาสตราจารย์ ดร.จันทนา อุดม
20	2-104-314-1502	การเสริมสร้างและพัฒนาทักษะการเรียนรู้ด้วย ตนเอง	-	3,600	-	-	3,600	3,000.00	600.00	แจ้งเลื่อนไตรมาส 1/65 จากไตรมาส 1 เป็นไตร มาส 2	ดำเนินการแล้วเสร็จ	อาจารย์อรมน ปั่นทอง
21	2-104-314-1504	[04] การพัฒนาทักษะการเรียนรู้นวัตกรรมใน วิชาชีพการจัดการธุรกิจค้าปลีก	-	3,600	-	-	3,600	-	3,600.00	-	อยู่ระหว่างดำเนินการส่ง เบิกจ่าย	ดร. อังคาร คະชาวังศรี
22	2-104-314-1505	เตรียมฝึก-ฝึกประสบการณ์วิชาชีพสาขาวิชา การตลาด พัฒนาทักษะการคิด วิเคราะห์ เพื่อ การพึ่งพาตนเอง/เป็นผู้ประกอบการรุ่นใหม่ (ภาคปกติ)	1,500	-	20,865	1,635	24,000	1,500.00	22,500.00	-	เลื่อนไปไตรมาสที่ 3	ผศ.ดร.สุภาภรณ์ พรหมฤาษี
23	2-104-314-1506	บ่มเพาะทักษะการคิด วิเคราะห์ เพื่อการพึ่งพา ตนเอง/เป็นผู้ประกอบการรุ่นใหม่ วันการตลาด (ปกติ)	-	29,000	-	-	29,000	28,800.00	200.00	-	ดำเนินการแล้วเสร็จ	ผศ.ดร.วรวิทย์ ประสิทธิ์ผล

หน่วยงาน : คณะวิทยาการจัดการ

ที่	รหัสโครงการ	กิจกรรม	แผนการดำเนินงาน (ก)				รวมงบจัดสรร (ข)	ผลการ เบิกจ่ายสะสม (ค)	คงเหลือ (ง)	การดำเนินการปรับ แผนการดำเนินงาน (ตามแบบ กนผ.02) (จ)	แผนการใช้งบประมาณ (ฉ)	ผู้รับผิดชอบ
			ไตรมาส 1	ไตรมาส 2	ไตรมาส 3	ไตรมาส 4						
24	2-104-314-1507	พัฒนาทักษะด้านการตลาดออนไลน์ (ปกติ)	-	8,200	-	-	8,200	8,200.00	-	-	ดำเนินการแล้วเสร็จ	ศศ.ดร.วรวิทย์ ประสิทธิ์ผล
25	2-104-314-1508	พัฒนาศักยภาพและความสามารถของนักศึกษาใหม่ ปี 2565	-	-	12,000	-	12,000	-	12,000.00	-	กิจกรรมนี้อยู่ในไตรมาสที่ 3	ศศ.ดร.สุพัชร์ วุฒิเสน
26	2-104-314-1509	อบรมภาษาอังกฤษเพื่อความเป็นเลิศในการประกอบวิชาชีพ ตามคุณลักษณะบัณฑิตในศตวรรษที่ 21	-	3,600	-	3,600	7,200	3,600.00	3,600.00	-	ดำเนินการแล้วเสร็จ	อาจารย์วงศิวิภา โสสุวรรณจินดา
27	2-104-314-1511	ศึกษาเรียนรู้เส้นทางพระบรมมหาราชวังและวัดสำคัญในกรุงเทพมหานคร	-	3,600	-	-	3,600	-	3,600.00	-	อยู่ระหว่างดำเนินการส่งเบิกจ่าย	ดร.ประเสริฐ โยธินาร์
28	2-104-314-1512	เตรียมความพร้อมนักศึกษาภาคปกติก่อนเข้าสู่สถานประกอบการในอุตสาหกรรม	14,400	-	-	-	14,400	14,400.00	-	-	ดำเนินการแล้วเสร็จ	ดร.จันทิกา สุภาพงษ์
29	2-104-314-1515	นำเสนอผลงานนักศึกษาด้านวิทยาศาสตร์	-	21,600	-	-	21,600	-	21,600.00	-	อยู่ระหว่างดำเนินการส่งเบิกจ่าย	อาจารย์ปรัชญา ทองชุม
30	2-104-314-1516	พัฒนาทักษะในการสร้างสรรค์นวัตกรรมเพื่อทำนุบำรุงศิลปวัฒนธรรมและเผยแพร่ภูมิปัญญาท้องถิ่น	16,000	-	-	-	16,000	14,400.00	1,600.00	-	ดำเนินการแล้วเสร็จ	อาจารย์นิศรรัตน์ วิไลลักษณ์
31	2-104-314-1518	ห้องเรียนสาธารณะเพื่อพัฒนาทักษะและคุณธรรมจริยธรรมของนักสื่อสารร่วมสมัย	-	18,000	-	-	18,000	18,000.00	-	-	ดำเนินการแล้วเสร็จ	ผู้ช่วยศาสตราจารย์ ดร.อรอนงค์ โฆษิตพิพัฒน์
32	2-104-314-1523	ประกวดผลงานนัก HR ในการสร้างสื่อการเรียนรู้เพื่อพัฒนาทักษะที่พึงประสงค์ (รูปแบบ ON-SITE หรือ ONLINE)	-	7,000	-	-	7,000	7,000.00	-	-	ดำเนินการแล้วเสร็จ	อาจารย์สิริพร พงศ์หิรัญสกุล
33	2-104-314-1524	เตรียมความพร้อมก่อนสำเร็จการศึกษา (รูปแบบ ON-SITE หรือ ONLINE)	-	7,000	-	-	7,000	7,000.00	-	-	ดำเนินการแล้วเสร็จ	อาจารย์สิริพร พงศ์หิรัญสกุล
34	2-104-314-1529	พัฒนาทักษะวิชาการการใช้โปรแกรมคอมพิวเตอร์ในการจัดการฐานข้อมูลและวิเคราะห์ข้อมูล	-	6,000	-	-	6,000	-	6,000.00	-	อยู่ระหว่างดำเนินการ	ศศ.ดร.นิพนธ์ สุวรรณภูมิ
35	2-104-314-1530	การวางแผนเส้นทางการบินอย่างมืออาชีพ	-	4,800	-	-	4,800	-	4,800.00	-	อยู่ระหว่างดำเนินการ	อาจารย์อากาศรณ์ หาไส้
36	2-104-314-1533	เสริมสร้างทักษะวิชาชีพด้านการโรงแรม การพัฒนาเทคนิคในการปฏิบัติงาน	-	15,000	-	-	15,000	7,200.00	7,800.00	-	ดำเนินการแล้วเสร็จ	อาจารย์ชาคริต อ่องทุน

หน่วยงาน : คณะวิทยาการจัดการ

ที่	รหัสโครงการ	กิจกรรม	แผนการดำเนินงาน (ก)				รวมงบจัดสรร (ข)	ผลการ เบิกจ่ายสะสม (ค)	คงเหลือ (ง)	การดำเนินการปรับ แผนการดำเนินงาน (ตามแบบ กนผ.02) (จ)	แผนการใช้งบประมาณ (ฉ)	ผู้รับผิดชอบ
			ไตรมาส 1	ไตรมาส 2	ไตรมาส 3	ไตรมาส 4						
37	2-104-314-1539	ฝึกประสบการณ์วิชาชีพ (ภาคปกติ)	-	30,000	-	-	30,000	-	30,000.00	แจ้งเลื่อนไตรมาส 1/65 จากไตรมาส 1 เป็นไตรมาส 2		ผู้ช่วยศาสตราจารย์อรุณพร พุทธิพงษ์
38	2-104-413-2102	พัฒนาบุคลากรสายสนับสนุนวิชาการให้มีความรู้ความสามารถและทำทักษะแล้งสังคมดิจิทัล	-	40,000	30,000	30,000	100,000	-	100,000.00	แจ้งเลื่อนไตรมาส 1/65 จากไตรมาส 1 เป็นไตรมาส 2	อยู่ระหว่างดำเนินการ	หัวหน้าสำนักงานคณบดี
39	2-104-414-2203	ปรับปรุงพัฒนาและจัดหาสื่ออุปกรณ์และวัสดุที่ทันสมัย เพื่อการสนับสนุนการดำเนินงานของคณะ	50,000	150,000	376,525	370,000	946,525	86,904.00	859,621.00	-	อยู่ระหว่างดำเนินการ	หัวหน้าสำนักงานคณบดี
40	2-104-414-2205	เงินเดือนพนักงานสายสนับสนุน (เงินรายได้)	295,470	295,470	295,460	295,500	1,181,900	492,450.00	689,450.00	ดำเนินการตามแผน	อยู่ระหว่างดำเนินการ	หัวหน้าสำนักงานคณบดี
41	2-104-414-2206	บริหารจัดการสนับสนุนการจัดการเรียนการสอน (ค่าตอบแทนการสอน ภาคปกติ)	250,000	250,000	250,000	250,000	1,000,000	706,500.00	293,500.00	-	อยู่ระหว่างดำเนินการ	หัวหน้าสำนักงานคณบดี
42	3-104-314-1540	เตรียมฝึกประสบการณ์วิชาชีพสาขาวิชาการตลาด พัฒนาทักษะการคิด วิเคราะห์ เพื่อการพึ่งพาตนเอง/เป็นผู้ประกอบการรุ่นใหม่ (ภาค กศ.พบ)	1,000	-	14,000	-	15,000	1,000.00	14,000.00	-	แจ้งเลื่อนไปไตรมาสที่ 3	ผศ.ดร.สุภาภรณ์ พรหมฤาษี
43	3-104-314-1541	บ่มเพาะทักษะการคิด วิเคราะห์ เพื่อการพึ่งพาตนเอง/เป็นผู้ประกอบการรุ่นใหม่ วันการตลาด (กศ พบ)	-	10,000	-	-	10,000	9,600.00	400.00	-	ดำเนินการแล้วเสร็จ	ผศ.ดร.วรวิทย์ ประสิทธิ์ผล
44	3-104-314-1543	พัฒนาทักษะด้านการตลาดออนไลน์ (กศ.พบ)	-	-	6,500	-	6,500	-	6,500.00	✓	แจ้งเลื่อนไปไตรมาสที่ 3	ผศ.ดร. ชัยสร้อย รอดยิ้ม
45	3-104-314-1544	เตรียมความพร้อมนักศึกษาภาคกศ.พบ.ก่อนเข้าสู่สถานประกอบการวิชาชีพพิเศษศาสตร์	2,000	2,000	2,000	2,000	8,000	2,400.00	5,600.00	-	อยู่ระหว่างดำเนินการ	อาจารย์สิริมนต์ พึ่งสังวาลย์
46	3-104-314-1545	นำเสนอผลงานนักศึกษากศกศ.พบ.ด้านนิเทศศาสตร์	2,400	2,400	2,400	2,400	9,600	2,400.00	7,200.00	-	อยู่ระหว่างดำเนินการ	ดร.โสรายา งามสนธิ
47	3-104-314-1546	สัมมนาเชิงปฏิบัติการการสื่อสารอย่างสร้างสรรค์ เพื่อเปลี่ยนแปลงสังคม	-	3,600	-	-	3,600	-	3,600.00	-	อยู่ระหว่างดำเนินการส่งเบิกจ่าย	ผศ.ดร.ปัทมา สารสุข
48	3-104-314-1548	อบรมเชิงปฏิบัติการสร้างทักษะการสื่อสารสู่ความเป็นนักสื่อสารชุมชน	-	4,600	-	-	4,600	4,600.00	-	-	ดำเนินการแล้วเสร็จ	รศ.ดร.ณัฐนันท์ วิริยะวิทย์
49	3-104-314-1551	พัฒนาและจัดหาสื่อ/นวัตกรรม/วัสดุ เพื่อการจัดการเรียนรู้ที่ทันสมัย	-	-	49,450	-	49,450	-	49,450.00	-	อยู่ระหว่างดำเนินการ	อาจารย์สุพิศตรา กันนุช

หน่วยงาน : คณะวิทยาการจัดการ

ที่	รหัสโครงการ	กิจกรรม	แผนการดำเนินงาน (ก)				รวมงบจัดสรร (ข)	ผลการ เบิกจ่ายสะสม (ค)	คงเหลือ (ง)	การดำเนินการปรับ แผนการดำเนินงาน (ตามแบบ กนผ.02) (จ)	แผนการใช้งบประมาณ (ฉ)	ผู้รับผิดชอบ
			ไตรมาส 1	ไตรมาส 2	ไตรมาส 3	ไตรมาส 4						
50	3-104-314-1553	ฝึกอบรมหลักสูตรระยะสั้นด้านเทคโนโลยีสารสนเทศ (รูปแบบ ON-SITE หรือ ONLINE)	-	9,600	-	-	9,600	9,600.00	-	-	ดำเนินการแล้วเสร็จ	อาจารย์สิริพร พงศ์หิรัญสกุล
51	3-104-314-1557	เตรียมฝึกประสบการณ์วิชาชีพ (ภาคคศ.พบ.)	3,500	14,195	8,500	-	26,195	-	26,195.00	-	อยู่ระหว่างดำเนินการ	อาจารย์อรอรพร พฤทธิพงษ์
52	3-104-314-1558	ฝึกประสบการณ์วิชาชีพ (ภาคคศ.พบ.)	-	20,000	12,315	12,000	44,315	-	44,315.00	-	อยู่ระหว่างดำเนินการ	อาจารย์อรอรพร พฤทธิพงษ์
53	3-104-414-2204	ปรับปรุงพัฒนาและจัดหาสื่ออุปกรณ์และวัสดุที่ทันสมัย เพื่อการสนับสนุนการดำเนินงานของคณะ	20,000	50,000	123,050	121,250	314,300	2,440.00	311,860.00	-	อยู่ระหว่างดำเนินการ	หัวหน้าสำนักงานคณบดี
54	3-104-414-2207	บริหารจัดการสนับสนุนการจัดการเรียนการสอน (ค่าตอบแทนการสอน ภาคพิเศษ)	1,250,000	1,250,000	1,250,000	1,250,000	5,000,000	1,015,330.00	3,984,670.00	-	อยู่ระหว่างดำเนินการ	หัวหน้าสำนักงานคณบดี
55	3-104-314-1601	บริหารจัดการคุณภาพระดับบัณฑิตศึกษา (บัณฑิตศึกษา M.B.A.)	-	30,000	17,600	15,000	62,600	-	62,600.00	-	อยู่ระหว่างดำเนินการ	ผู้ช่วยศาสตราจารย์ ดร.จักรพันธ์ กิตตินรัตน์
56	3-104-314-1602	สัมมนาและศึกษาดูงานการจัดการธุรกิจภาคเมืองและภาคสังคมในประเทศหรือต่างประเทศ	-	10,000	11,000	10,000	31,000	-	31,000.00	-	อยู่ระหว่างดำเนินการ	ผู้ช่วยศาสตราจารย์ ดร.จักรพันธ์ กิตตินรัตน์
57	3-104-314-1603	การพัฒนาเค้าโครงและการรายงานความก้าวหน้าวิทยานิพนธ์ การค้นคว้าอิสระงานวิจัย และการเผยแพร่	-	10,800	5,400	5,400	21,600	-	21,600.00	-	อยู่ระหว่างดำเนินการ	ผู้ช่วยศาสตราจารย์ ดร.จักรพันธ์ กิตตินรัตน์
58	3-104-314-1606	ทำนุบำรุง ศิลปะ วัฒนธรรม และศึกษาพระนครธรรม นำพาสู่มหาบัณฑิต	5,000	5,000	5,000	5,000	20,000	-	20,000.00	-	อยู่ระหว่างดำเนินการ	ผู้ช่วยศาสตราจารย์ ดร.รุจิภา สันสมบุรณ์ทอง
59	3-104-314-1607	ส่งเสริมและพัฒนาคุณลักษณะของคณาจารย์ที่ตอบสนองชุมชนและสังคมในศตวรรษที่ 21	-	-	26,000	-	26,000	-	26,000.00	-	แจ้งเลื่อนไปไตรมาสที่ 3	อาจารย์ ดร.พัฒนพงษ์ จันทร์คง
60	3-104-314-1608	อบรมเชิงปฏิบัติการ การเขียนบทความวิจัย บทความวิชาการ เพื่อการตีพิมพ์ในฐาน TCI	-	12,000	12,000	-	24,000	3,600.00	20,400.00	-	อยู่ระหว่างดำเนินการ	ผู้ช่วยศาสตราจารย์ ดร.ขวัญมิ่ง คำประเสริฐ
61	3-104-314-1609	การจัดการศึกษาระดับบัณฑิตศึกษา คณะวิทยาการจัดการ	100,000	350,000	380,000	310,300	1,140,300	43,468.00	1,096,832.00	-	อยู่ระหว่างดำเนินการ	รองคณบดีฝ่ายบริหารและบริการวิชาการ
62	3-104-413-2103	เตรียมความพร้อมเพื่อพัฒนาศักยภาพอาจารย์และบุคลากรเพื่อรองรับมาตรฐานสากล	-	100,000	200,000	-	300,000	2,600.00	297,400.00	-	อยู่ระหว่างดำเนินการ	รองคณบดีฝ่ายบริหารและบริการวิชาการ
63	3-104-414-2201	เงินเดือนพนักงานมหาวิทยาลัย สายสนับสนุน (เงินรายได้)	188,200	188,200	188,300	188,400	753,100	376,400.00	376,700.00	ดำเนินการตามแผน	-	หัวหน้าสำนักงานคณบดี
							-	-	-			
		รวม	2,275,470	5,256,785	5,241,245	4,072,895	16,846,395	3,074,024.00	13,772,371.00			

หน่วยงาน : คณะวิทยาการจัดการ

ที่	รหัสโครงการ	กิจกรรม	แผนการดำเนินงาน (ก)				รวมงบจัดสรร (ข)	ผลการ เบิกจ่ายสะสม (ค)	คงเหลือ (ง)	การดำเนินการปรับ แผนการดำเนินงาน (ตามแบบ กนผ.02) (จ)	แผนการใช้งบประมาณ (ฉ)	ผู้รับผิดชอบ
			ไตรมาส 1	ไตรมาส 2	ไตรมาส 3	ไตรมาส 4						

หมายเหตุ : อ้างอิงผลการตัดยอดงบประมาณที่กองนโยบายและแผน ณ วันที่ 1 มี.ค.65

รายงานติดตามการดำเนินโครงการ/กิจกรรม ประจำปีงบประมาณ พ.ศ. 2565 ไตรมาส 2

หน่วยงาน : คณะวิทยาศาสตร์และเทคโนโลยี

ที่	รหัสโครงการ	กิจกรรม	แผนการดำเนินงาน (ก)				รวมงบจัดสรร (ข)	ผลการ เบิกจ่ายสะสม (ค)	คงเหลือ (ง)	การดำเนินการปรับ แผนการดำเนินงาน (ตามแบบ กนผ.02) (จ)	แผนการใช้งบประมาณ (ฉ)	ผู้รับผิดชอบ
			ไตรมาส 1	ไตรมาส 2	ไตรมาส 3	ไตรมาส 4						
1	1-101-113-0301	การพัฒนาผลิตภัณฑ์กันแมลงจากสารสกัดน้ำมันหอมระเหยที่ได้จากพืชสมุนไพรในชุมชนอำเภอชัยบาดาล จังหวัดลพบุรี	-	37,000.00	32,975.00	36,200.00	106,175.00	36,985.75	69,189.25	-	ดำเนินการตามแผน	อาจารย์ ดร.สุชาติพิทย์ ทองเล่ม
2	1-101-113-0302	พัฒนาผลิตภัณฑ์เครื่องจักรสานจากกกย้อมสีธรรมชาติเชิงพาณิชย์	-	-	125,206.00	31,300.00	156,506.00	-	156,506.00	-		ผศ.ดร.ชุติมา สังคะหะ
3	1-101-113-0303	พัฒนาและยกระดับคุณภาพผลิตภัณฑ์สมุนไพรในท้องถิ่นเพื่อเพิ่มรายได้และสู่ภัยโควิด	-	57,000.00	77,685.00	19,760.00	154,445.00	-	154,445.00	-	อยู่ระหว่างการดำเนินการเบิกจ่ายในไตรมาสที่ 2	ผศ.ดร.สุชาติ ไม้สนธิ์
4	1-101-113-0304	ยกระดับมาตรฐานผลิตภัณฑ์เครื่องสำอางจากการเกษตรอินทรีย์เพื่อชุมชนและวิสาหกิจชุมชนกลุ่มแปรรูปและจำหน่ายผลิตภัณฑ์เครื่องสำอางและวัตถุดิบทรายที่ใช้ในครัวเรือน อ. บ้านนา จ. นครนายก	-	96,860.00	50,000.00	15,000.00	161,860.00	68,740.00	93,120.00	-	อยู่ระหว่างการดำเนินการเบิกจ่ายในไตรมาสที่ 2	รศ.ดร.อรพรรณ อนุรักษ์วรกุล
5	1-101-113-0305	พัฒนาและส่งเสริมวิสาหกิจชุมชนแปรรูปกล้วยหอมทองในตำบลบางขนุน อำเภอบางกรวย จังหวัดนนทบุรี เพื่อให้เพิ่มมูลค่ารายได้และขีดความสามารถในการแข่งขันสู่ตลาดสากล	-	10,000.00	420,810.00	10,000.00	440,810.00	21,180.00	419,630.00	-	อยู่ระหว่างการดำเนินการเบิกจ่ายในไตรมาสที่ 2	ผศ.ศศิพร รัตนสุวรรณ
6	1-101-113-0306	ส่งเสริมและพัฒนาผลิตภัณฑ์เครื่องสำอางในเขตพื้นที่บริการของมหาวิทยาลัยราชภัฏพระนคร	-	23,200.00	56,320.00	41,465.00	120,985.00	720.00	120,265.00	-	อยู่ระหว่างการดำเนินการเบิกจ่ายในไตรมาสที่ 2	อาจารย์ณรงค์ฤทธิ์ หล้าพันธ์
7	1-101-113-0307	พัฒนาและถ่ายทอดองค์ความรู้ในการยกระดับผลิตภัณฑ์ชุมชนจากทรัพยากรท้องถิ่น ตำบลเกาะเกร็ด จังหวัดนนทบุรี	-	123,000.00	60,285.00	5,000.00	188,285.00	24,160.00	164,125.00	-	อยู่ระหว่างการดำเนินการเบิกจ่ายในไตรมาสที่ 2	อาจารย์พนิดา แสนประกอบ
8	1-101-113-0401	ตรวจวิเคราะห์สารเคมีตกค้างในผักกลุ่มวิสาหกิจชุมชนเกษตรปลอดภัย	-	22,555.00	20,000.00	9,000.00	51,555.00	-	51,555.00	-	อยู่ระหว่างการดำเนินการเบิกจ่ายในไตรมาสที่ 2	อาจารย์ ดร.รัตมี แสงศิริมงคลยิ่ง

หน่วยงาน : คณะวิทยาศาสตร์และเทคโนโลยี

ที่	รหัสโครงการ	กิจกรรม	แผนการดำเนินงาน (ก)				รวมงบจัดสรร (ข)	ผลการ เบิกจ่ายสะสม (ค)	คงเหลือ (ง)	การดำเนินการปรับ แผนการดำเนินงาน (ตามแบบ กนผ.02) (จ)	แผนการใช้งบประมาณ (ฉ)	ผู้รับผิดชอบ
			ไตรมาส 1	ไตรมาส 2	ไตรมาส 3	ไตรมาส 4						
9	1-101-113-0402	ส่งเสริมการผลิตอาหารและเครื่องดื่มสมุนไพร ด้านการติดเชื้อไวรัสโคโรนา 2019	-	48,500.00	114,400.00	34,580.00	197,480.00	-	197,480.00	✘	จะดำเนินกิจกรรม พัฒนาสูตรอาหารในช่วง วันที่ 14 - 18 มี.ค. 65 และลงพื้นที่เพื่อไป ถ่ายทอดองค์ความรู้ ให้กับชุมชนในช่วงปลาย เดือนมีนาคม 65	อาจารย์ ดร.สื่อกัญญา จารุพินทุโสภณ
10	1-101-113-0403	อบรมเชิงปฏิบัติการเรื่องการจัดการหม้อไม่ฝรั่ง อินทรีย์เพื่อให้ได้มาตรฐานตามกรมวิชาการเกษตร	-	60,000.00	170,330.00	48,800.00	279,130.00	18,800.00	260,330.00	-	อยู่ระหว่างการ ดำเนินการเบิกจ่ายใน ไตรมาสที่ 2	ผู้ช่วยศาสตราจารย์ ดร.ขวัญชัย คูเจริญไพศาล
11	1-101-113-0404	ถ่ายทอดนวัตกรรมและเทคโนโลยีทางชีวภาพ ด้านการเกษตรเพื่อเพิ่มศักยภาพในการแข่งขัน ทางเศรษฐกิจของพืชท้องถิ่นในชุมชนเกาะเกร็ด จังหวัดนนทบุรี	-	49,284.50	100,715.50	25,595.00	175,595.00	49,284.50	126,310.50	-	อยู่ระหว่างการ ดำเนินการเบิกจ่ายใน ไตรมาสที่ 2	ผศ.ดร.ธนภูมิ ศิริงาม
12	1-101-113-0405	พัฒนาคุณภาพชีวิตและส่งเสริมอาชีพผู้สูงอายุ	-	-	131,309.00	84,366.00	215,675.00	-	215,675.00	-		ผศ.ดร.โสภณา จิรวงศ์นุสรณ์

หน่วยงาน : คณะวิทยาศาสตร์และเทคโนโลยี

ที่	รหัสโครงการ	กิจกรรม	แผนการดำเนินงาน (ก)				รวมงบจัดสรร (ข)	ผลการ เบิกจ่ายสะสม (ค)	คงเหลือ (ง)	การดำเนินการปรับ แผนการดำเนินงาน (ตามแบบ กนผ.02) (จ)	แผนการใช้งบประมาณ (ด)	ผู้รับผิดชอบ
			ไตรมาส 1	ไตรมาส 2	ไตรมาส 3	ไตรมาส 4						
13	1-101-113-0406	อบรมการเขียนโปรแกรมด้านการจัดการ ฐานข้อมูล	-	-	20,660.00	-	20,660.00	-	20,660.00	-	ทางผู้รับผิดชอบ โครงการฯ ได้ประสาน ชุมชนเพื่อจะขอลงพื้นที่ แต่เนื่องจากสถานการณ์ การแพร่ระบาดของโรค โควิด-19ในพื้นที่ ค่อนข้างสูง จึงขอให้ เลื่อนการลงพื้นที่ในไตร มาส 2 ไปก่อน ทาง ผู้รับผิดชอบโครงการจึง ขอเลื่อนการใช้ งบประมาณจากไตรมาส 2 เป็นไตรมาส 3 และ จะดำเนินการจัดทำแบบ กนผ.02 ส่ง มหาวิทยาลัยต่อไป	ผศ.พวงผกา ภูยาตาว
14	1-101-113-0407	พัฒนาทรัพยากรในท้องถิ่น ต.ท่าทราย อ.เมือง จ.นครนายก แบบบูรณาการ เพื่อเพิ่มรายได้ ให้แก่ชุมชนอย่างยั่งยืน	-	366,565.00	495,012.00	150,400.00	1,011,977.00	43,840.00	968,137.00	-	อยู่ระหว่างการ ดำเนินการเบิกจ่ายใน ไตรมาสที่ 2	ผศ.ศุภรชาติ เววา
15	1-101-113-0408	ส่งเสริมเกษตรกรในเมืองเพื่อฟื้นฟูคุณภาพชีวิตและ เศรษฐกิจฐานรากของกลุ่มชุมชนด้านการผลิต อาหารปลอดภัยในพื้นที่เมือง โดยการเปลี่ยน พื้นที่ว่างเป็นพื้นที่เกษตร และพัฒนาเป็นพื้นที่สี เขียวที่มีคุณภาพในการผลิตอาหารให้ชุมชน	-	125,000.00	53,906.00	15,000.00	193,906.00	-	193,906.00	-	อยู่ระหว่างการ ดำเนินการเบิกจ่ายใน ไตรมาสที่ 2 และจะลง พื้นที่จัดกิจกรรมอบรม เชิงปฏิบัติการ ในวันที่ 19-26 มีนาคม 2565	อาจารย์เกศศิรินทร์ แสงมณี
16	1-101-113-0409	พัฒนาทักษะวิชาชีพการผลิตหัตถ์เศรษฐกิจเพื่อ ยกระดับรายได้ และพัฒนาพื้นที่เศรษฐกิจ พอเพียงตามศาสตร์พระราชาในโรงเรียนและ ชุมชนของตำบลมะกอกหวาน ตำบลม่วงค่อม และตำบลชัยบาดาล อำเภอยัยบาดาล จังหวัด ลพบุรี	-	355,000.00	372,568.00	41,000.00	768,568.00	15,427.00	753,141.00	-	อยู่ระหว่างการ ดำเนินการเบิกจ่ายใน ไตรมาสที่ 2	อาจารย์รศาคีดี บุญมี

หน่วยงาน : คณะวิทยาศาสตร์และเทคโนโลยี

ที่	รหัสโครงการ	กิจกรรม	แผนการดำเนินงาน (ก)				รวมงบจัดสรร (ข)	ผลการ เบิกจ่ายสะสม (ค)	คงเหลือ (ง)	การดำเนินการปรับ แผนการดำเนินงาน (ตามแบบ กนผ.02) (จ)	แผนการใช้งบประมาณ (ฉ)	ผู้รับผิดชอบ
			ไตรมาส 1	ไตรมาส 2	ไตรมาส 3	ไตรมาส 4						
17	1-101-113-0410	อบรมเชิงปฏิบัติการเตรียมเสปียงอาหารสำรองสำหรับกระเป๋านม เพื่อลดต้นทุนและพัฒนาคุณภาพชีวิตของเกษตรกร อำเภอเมือง จังหวัดนครนายก	-	100,200.00	-	15,000.00	115,200.00	9,988.00	105,212.00	-	อยู่ระหว่างการดำเนินการเบิกจ่ายในไตรมาสที่ 2 และจะลงพื้นที่จัดกิจกรรมในวันที่ 16-17 มี.ค. 65	อาจารย์นำทิพย์ จิรัฐติกาลพันธุ์
18	1-101-113-0411	การจัดการเรียนรู้เพื่อสร้างเครือข่ายความรู้การใช้ประโยชน์จากยางนา “ไม้หวงห้ามในหลวงทรงห่วงใย” ในรูปแบบศูนย์เรียนรู้ยางนาในพื้นที่วิทยาลัยชัยบาดาลพัฒนา เพื่อการพัฒนาที่ยั่งยืน ในรูปแบบศูนย์การเรียนรู้ต้นยางนา	-	80,000.00	50,000.00	7,718.00	137,718.00	-	137,718.00	-		อาจารย์เปเมิกา ขำวีระ
19	1-101-311-1201	เตรียมความพร้อมพัฒนาทักษะบัณฑิตวิศวกรรมสังคมสำหรับนักศึกษาคณะวิทยาศาสตร์และเทคโนโลยี	-	-	840,000.00	34,900.00	874,900.00	-	874,900.00	-		รองคณบดีฝ่ายกิจการนักศึกษาและศิลปวัฒนธรรม
20	1-101-313-1401	สนับสนุนการบริหารจัดการด้านการวิจัยและการสร้างสรรค์นวัตกรรม	-	32,500.00	16,250.00	16,250.00	65,000.00	-	65,000.00	แจ้งเลื่อนไตรมาส 1/65 จากไตรมาส 1 เป็นไตรมาส 2	ทางคณะฯจะดำเนินการวิพากษ์ข้อเสนอโครงการวิจัย ในช่วงต้นเดือนเมษายน 65	รองคณบดีฝ่ายวิชาการและวิจัย
21	1-101-314-1701	พัฒนาความรู้และทักษะด้านภาษาอังกฤษแก่นักศึกษาเพื่อเตรียมความพร้อมในการสอบตามมาตรฐาน CEFR	-	177,000.00	6,000.00	17,000.00	200,000.00	-	200,000.00	-	อยู่ระหว่างการดำเนินการเบิกจ่ายในไตรมาสที่ 2	รองคณบดีฝ่ายวิชาการและวิจัย
22	1-101-414-2202	ปรับปรุงสภาพแวดล้อม และบำรุงรักษาเครื่องมือและอุปกรณ์ให้เอื้อต่อการเรียนรู้	31,250.00	31,250.00	31,250.00	31,250.00	125,000.00	70,010.10	54,989.90	-	อยู่ระหว่างการดำเนินการเบิกจ่ายในไตรมาสที่ 2	รองคณบดีฝ่ายบริหารและการประกันคุณภาพการศึกษา
23	1-101-414-2204	สนับสนุนการจัดการเรียนการสอนและการบริหารจัดการเพื่อพัฒนาการผลิตบัณฑิตด้านวิทยาศาสตร์สุขภาพ	10,648.00	146,352.00	78,500.00	78,500.00	314,000.00	37,166.00	276,834.00	-	อยู่ระหว่างการดำเนินการเบิกจ่ายในไตรมาสที่ 2 ซึ่งเป็นกรดำเนินงานของสาขาวิชาที่เกี่ยวข้อง	รองคณบดีฝ่ายบริหารและการประกันคุณภาพการศึกษา

หน่วยงาน : คณะวิทยาศาสตร์และเทคโนโลยี

ที่	รหัสโครงการ	กิจกรรม	แผนการดำเนินงาน (ก)				รวมงบจัดสรร (ข)	ผลการ เบิกจ่ายสะสม (ค)	คงเหลือ (ง)	การดำเนินการปรับ แผนการดำเนินงาน (ตามแบบ กณ.02) (จ)	แผนการใช้งบประมาณ (ด)	ผู้รับผิดชอบ
			ไตรมาส 1	ไตรมาส 2	ไตรมาส 3	ไตรมาส 4						
24	1-101-414-2203	จัดหาสิ่งสนับสนุนการเรียนรู้สำหรับการจัดการเรียนการสอนภาคปคบคิตด้านวิทยาศาสตร์และเทคโนโลยี	20,000.00	247,850.00	133,925.00	133,925.00	535,700.00	13,393.50	522,306.50	แจ้งเลื่อนไตรมาส 1/65 จากไตรมาส 1 เป็นไตรมาส 2	อยู่ระหว่างการดำเนินการเบิกจ่ายในไตรมาสที่ 2 ซึ่งเป็นการดำเนินงานของสาขาวิชาที่เกี่ยวข้อง	รองคณบดีฝ่ายบริหารและการประกันคุณภาพการศึกษา
25	2-101-112-0201	ส่งเสริมความร่วมมือทางวิชาการและวิชาชีพ การเผยแพร่ผลงาน และการประชาสัมพันธ์หลักสูตร	-	33,500.00	23,500.00	53,000.00	110,000.00	1,380.00	108,620.00	แจ้งเลื่อนไตรมาส 1/65 จากไตรมาส 1 เป็นไตรมาส 2	อยู่ระหว่างการดำเนินการเบิกจ่ายในไตรมาสที่ 2	รองคณบดีฝ่ายวิชาการและวิจัย
26	2-101-314-1501	พัฒนานักศึกษาให้เกิดคุณลักษณะของบัณฑิตที่พึงประสงค์สำหรับการจัดการเรียนการสอนภาคปคบคิตคณะวิทยาศาสตร์และเทคโนโลยี	6,000.00	207,750.00	106,875.00	106,875.00	427,500.00	63,900.00	363,600.00	แจ้งเลื่อนไตรมาส 1/65 จากไตรมาส 1 เป็นไตรมาส 2	อยู่ระหว่างการดำเนินการเบิกจ่ายในไตรมาสที่ 2 ซึ่งเป็นการดำเนินงานของสาขาวิชาที่เกี่ยวข้อง	รองคณบดีฝ่ายวิชาการและวิจัย
27	2-101-314-1502	พัฒนาสมรรถนะและทักษะด้านดิจิทัลแก่นักศึกษาคณะวิทยาศาสตร์และเทคโนโลยี	-	-	312,000.00	-	312,000.00	-	312,000.00	-	ทางคณะฯ จะดำเนินการเลื่อนการใช้งบประมาณจากไตรมาส 2 เป็นไตรมาส 4 เพื่อใช้กับในการจัดกิจกรรมในปีการศึกษา 2565 โดยกำลังจะดำเนินการจัดทำแบบฟอร์ม กณ.02 ส่งมหาวิทยาลัยในลำดับต่อไป	รองคณบดีฝ่ายวิชาการและวิจัย

หน่วยงาน : คณะวิทยาศาสตร์และเทคโนโลยี

ที่	รหัสโครงการ	กิจกรรม	แผนการดำเนินงาน (ก)				รวมงบจัดสรร (ข)	ผลการ เบิกจ่ายสะสม (ค)	คงเหลือ (ง)	การดำเนินการปรับ แผนการดำเนินงาน (ตามแบบ กณ.02) (จ)	แผนการใช้งบประมาณ (ฉ)	ผู้รับผิดชอบ
			ไตรมาส 1	ไตรมาส 2	ไตรมาส 3	ไตรมาส 4						
28	2-101-413-2101	พัฒนาศักยภาพบุคลากรทุกระดับและสายงาน	4,200.00	10,800.00	10,000.00	5,000.00	30,000.00	4,200.00	25,800.00	แจ้งเลื่อนไตรมาส 1/65 จากไตรมาส 1 เป็นไตรมาส 2	ทางคณะฯ ได้มีการคืนงบประมาณในส่วนที่เบิกจ่ายไปแล้ว 4,200 บาท จากนางสาวทิพย์รัตน์ ชันติจิตร เนื่องจากฝ่ายจัดอบรมได้ยกเลิกการจัดงานและส่งคืนค่าลงทะเบียนกลับมาให้มหาวิทยาลัย	รองคณบดีฝ่ายบริหารและการประกันคุณภาพการศึกษา
29	2-101-414-2203	สนับสนุนการบริหารจัดการของสำนักงานคณบดีคณะวิทยาศาสตร์และเทคโนโลยี	6,933.60	43,066.40	25,000.00	25,000.00	100,000.00	13,873.20	86,126.80	แจ้งปรับแผนฯ ไตรมาส 1/65 จากไตรมาส 1 เป็นไตรมาส 2	อยู่ระหว่างการดำเนินการเบิกจ่ายในไตรมาสที่ 2	หัวหน้าสำนักงานคณบดี
30	2-101-414-2204	สนับสนุนการดำเนินงานด้านแผน การกำกับติดตาม และการประเมินผลการดำเนินงานของคณะวิทยาศาสตร์และเทคโนโลยี	-	45,200.00	27,400.00	27,400.00	100,000.00	27,676.00	72,324.00	แจ้งเลื่อนไตรมาส 1/65 จากไตรมาส 1 เป็นไตรมาส 2	อยู่ระหว่างการดำเนินการเบิกจ่ายในไตรมาสที่ 2	รองคณบดีฝ่ายบริหารและการประกันคุณภาพการศึกษา
31	2-101-414-2205	งานเข้าคอมพิวเตอร์ Apple Macintosh (iMac) สำหรับห้องปฏิบัติการ สาขาวิชาคอมพิวเตอร์ แอนิเมชันและมัลติมีเดีย จำนวน 40 เครื่อง งบผูกพัน 3 ปี	329,575.00	329,575.00	329,575.00	329,575.00	1,318,300.00	439,412.00	878,888.00	ดำเนินการตามแผน	อยู่ระหว่างการดำเนินการเบิกจ่ายในไตรมาสที่ 2	อาจารย์วิน ครุจวีร์
32	2-101-414-2202	เงินเดือนพนักงานสายสนับสนุน (เงินรายได้)	383,800.00	383,800.00	383,800.00	383,800.00	1,535,200.00	639,667.00	895,533.00	ดำเนินการตามแผน	อยู่ระหว่างการดำเนินการเบิกจ่ายในไตรมาสที่ 2	หัวหน้าสำนักงานคณบดี
33	2-101-414-2201	บริหารจัดการสนับสนุนการจัดการเรียนการสอน (ค่าตอบแทนการสอน ภาคปกติ)	32,900.00	667,100.00	350,000.00	350,000.00	1,400,000.00	49,000.00	1,351,000.00	แจ้งปรับแผนฯ ไตรมาส 1/65 จากไตรมาส 1 เป็นไตรมาส 2	อยู่ระหว่างการดำเนินการเบิกจ่ายในไตรมาสที่ 2	หัวหน้าสำนักงานคณบดี
34	3-101-314-1501	สนับสนุนการดำเนินงานในระดับคณะเพื่อการพัฒนาคุณลักษณะบัณฑิตที่พึงประสงค์ของคณะวิทยาศาสตร์และเทคโนโลยี	-	50,250.00	25,125.00	25,125.00	100,500.00	-	100,500.00	แจ้งเลื่อนไตรมาส 1/65 จากไตรมาส 1 เป็นไตรมาส 2	อยู่ระหว่างการดำเนินการเบิกจ่ายในไตรมาสที่ 2	รองคณบดีฝ่ายวิชาการและวิจัย

หน่วยงาน : คณะวิทยาศาสตร์และเทคโนโลยี

ที่	รหัสโครงการ	กิจกรรม	แผนการดำเนินงาน (ก)				รวมงบจัดสรร (ข)	ผลการ เบิกจ่ายสะสม (ค)	คงเหลือ (ง)	การดำเนินการปรับ แผนการดำเนินงาน (ตามแบบ กณ.02) (จ)	แผนการใช้งบประมาณ (ฉ)	ผู้รับผิดชอบ
			ไตรมาส 1	ไตรมาส 2	ไตรมาส 3	ไตรมาส 4						
35	3-101-314-1502	พัฒนานักศึกษาให้เกิดคุณลักษณะของบัณฑิตที่ พึงประสงค์สำหรับการจัดการเรียนการสอนภาค กศ.พบ. คณะวิทยาศาสตร์และเทคโนโลยี	-	35,000.00	17,500.00	17,500.00	70,000.00	-	70,000.00	แจ้งเลื่อนไตรมาส 1/65 จากไตรมาส 1 เป็นไตร มาส 2	อยู่ระหว่างการ ดำเนินการเบิกจ่ายใน ไตรมาสที่ 2	รองคณบดีฝ่ายวิชาการและวิจัย
36	3-101-414-2202	จัดหาสิ่งสนับสนุนและสื่อการเรียนรู้ที่เหมาะสม กับสถานการณ์ปัจจุบันสำหรับการจัดการเรียน การสอนภาค กศ.พบ. คณะวิทยาศาสตร์และ เทคโนโลยี	20,000.00	20,000.00	20,000.00	20,000.00	80,000.00	-	80,000.00	แจ้งปรับแผนฯ ไตรมาส 1/65 จากไตรมาส 1 เป็นไตร มาส 2	อยู่ระหว่างการ ดำเนินการเบิกจ่ายใน ไตรมาสที่ 2	หัวหน้าสำนักงานคณบดี
37	3-101-414-2201	บริหารจัดการสนับสนุนการจัดการเรียนการสอน (ค่าตอบแทนการสอน ภาคพิเศษ)	475,000.00	475,000.00	475,000.00	475,000.00	1,900,000.00	376,200.00	1,523,800.00	ดำเนินการตามแผน	อยู่ระหว่างการ ดำเนินการเบิกจ่ายใน ไตรมาสที่ 2	หัวหน้าสำนักงานคณบดี
							-		-			
รวม			1,320,306.60	4,490,157.90	5,563,881.50	2,720,284.00	14,094,630.00	2,025,003.05	12,069,626.95			

หมายเหตุ : อ้างอิงผลการตัดยอดงบประมาณที่กองนโยบายและแผน ณ วันที่ 1 มี.ค.65

รายงานติดตามการดำเนินโครงการ/กิจกรรม ประจำปีงบประมาณ พ.ศ. 2565 ไตรมาส 2

หน่วยงาน : คณะเทคโนโลยีอุตสาหกรรม

ที่	รหัสโครงการ	กิจกรรม	แผนการดำเนินงาน (ก)				รวมงบจัดสรร (ข)	ผลการ เบิกจ่ายสะสม (ค)	คงเหลือ (ง)	การดำเนินการปรับ แผนการดำเนินงาน (ตามแบบ กนผ.02) (จ)	แผนการใช้งบประมาณ (ฉ)	ผู้รับผิดชอบ
			ไตรมาส 1	ไตรมาส 2	ไตรมาส 3	ไตรมาส 4						
1	1-105-111-0101	ส่งเสริมสมรรถนะทักษะดิจิทัลของนักเรียนนักศึกษา และบุคลากรทางการศึกษา	-	374,500	29,700	-	404,200	-	404,200.00	✓		อาจารย์สุขุมล เจริญทอง
2	1-105-111-0102	การบริการวิชาการเพื่อพัฒนาชุมชนและสังคม	-	114,415	94,285	77,190	285,890	-	285,890.00	แจ้งเลื่อนไตรมาส 1/65 จากไตรมาส 1 เป็นไตรมาส 2		ผู้ช่วยศาสตราจารย์อดิศักดิ์ ทองช่วย
3	1-105-113-0302	การส่งเสริม สนับสนุนการผลิตผลิตภัณฑ์ชุมชนของชุมชนวัดถู่ 2 ตำบลบางพูด อำเภอปากเกร็ด จังหวัดนนทบุรี	-	-	550,000	-	550,000	-	550,000.00	-		อาจารย์ ดร. เศรษฐภูมิ เกชาขารี
4	1-105-113-0303	การออกแบบพัฒนาบรรจุภัณฑ์สมุนไพรตากแห้ง	-	21,110	12,180	12,180	45,470	-	45,470.00	แจ้งเลื่อนไตรมาส 1/65 จากไตรมาส 1 เป็นไตรมาส 2		อาจารย์สุชาติ วิภูษณะพันธ์
5	1-105-113-0401	พัฒนาสมาชิกตามวิถีชีวิตชุมชนเพื่อสร้างรายได้ในระดับครัวเรือนของชุมชนบ้านเขาตะแคง ตำบลซับตะเคียน อำเภอชัยบาดาล จังหวัดลพบุรี ได้อย่างยั่งยืน ตามแนวคิดปรัชญาของเศรษฐกิจพอเพียง	-	124,317	124,317	124,316	372,950	-	372,950.00	-		ผศ.ดร.กฤษณ์ชาคริตส ณ วัฒนประเสริฐ
6	1-105-113-0402	การพัฒนาคนรุ่นใหม่สู่การเป็น Young Smart Farmer	-	150,900	-	148,960	299,860	-	299,860.00	-		ผู้ช่วยศาสตราจารย์ ธงชัย ทองอยู่
7	1-105-113-0403	การพัฒนาเทคโนโลยีในการจัดการผลิตภัณฑ์ชุมชนเพื่อคุณภาพชีวิตและยกระดับรายได้ของชุมชนทำทราาย ให้ยั่งยืนตามแนวทางไทยแลนด์ 4.0	-	67,000	433,000	42,160	542,160	-	542,160.00	แจ้งเลื่อนไตรมาส 1/65 จากไตรมาส 1 เป็นไตรมาส 2		ผู้ช่วยศาสตราจารย์ธนศ ตั้งจิตเจริญเลิศ
8	1-105-114-0404	การออกแบบภูมิสถาปัตยกรรมเก็บเมล็ดพันธุ์ "รักษ์ร่วมใจ" จังหวัดนครนายก สำหรับการท่องเที่ยวเชิงเกษตร	-	28,610	13,180	53,720	95,510	-	95,510.00	แจ้งเลื่อนไตรมาส 1/65 จากไตรมาส 1 เป็นไตรมาส 2		อาจารย์ ดร.บุญชัย ขงายเกียรติกำจร
9	1-105-113-0405	เกษตรอินทรีย์ปลอดภัยควบคุมโดยระบบกึ่งอัตโนมัติ	-	161,445	201,572	184,414	547,431	-	547,431.00	-		อาจารย์ปาริฉัตร แก่นสม

หน่วยงาน : คณะเทคโนโลยีอุตสาหกรรม

ที่	รหัสโครงการ	กิจกรรม	แผนการดำเนินงาน (ก)				รวมงบจัดสรร (ข)	ผลการ เบิกจ่ายสะสม (ค)	คงเหลือ (ง)	การดำเนินการปรับ แผนการดำเนินงาน (ตามแบบ กนผ.02) (จ)	แผนการใช้งบประมาณ (ฉ)	ผู้รับผิดชอบ
			ไตรมาส 1	ไตรมาส 2	ไตรมาส 3	ไตรมาส 4						
10	1-105-115-0601	การพัฒนาครูและนักเรียนในท้องถิ่น ให้ใช้ไอซีที เพื่อส่งเสริมการเรียนรู้ในศตวรรษที่ ๒๑ ด้วยแนวทางของมูลนิธิเทคโนโลยีสารสนเทศตามพระราชดำริของสมเด็จพระเทพรัตนราชสุดาฯ สยามบรมราชกุมารี	-	225,710	68,850	185,710	480,270	13,499.33	466,770.67	-		อาจารย์กิริติช สายพัทลุง
11	1-105-115-0602	ระบบควบคุมอัตโนมัติขั้นพื้นฐานในชีวิตประจำวันสำหรับเยาวชน	-	-	172,448	106,880	279,328	-	279,328.00	-		ผู้ช่วยศาสตราจารย์ศักดิ์ศรี แก่นสม
12	1-105-211-0701	พัฒนาศักยภาพอาจารย์กับการจัดการเรียนรู้สู่มีโออาชีพ	-	7,500	7,500	-	15,000	14,950.00	50.00	-		ผศ.ดร.กฤษณ์ชากริตส ณ วัฒนประเสริฐ
13	1-105-311-1202	การพัฒนาอาจารย์และนักศึกษา ตามแนวคิดวิศวกรสังคม เพื่อสร้างสรรค์นวัตกรรมเพื่อสังคม	-	-	114,300	34,000	148,300	-	148,300.00	-		รองคณบดีฝ่ายกิจการนักศึกษาและศิลปวัฒนธรรม
14	1-105-313-1401	การจัดเตรียมแหล่งเผยแพร่ผลงานทางวิชาการของบุคลากรคณะเทคโนโลยีอุตสาหกรรม	-	-	40,000	40,000	80,000	-	80,000.00	-		อาจารย์สมใจ กลิ่นงาม
15	1-105-313-1402	ส่งเสริมการใช้รูปแบบการจัดการเรียนการสอนแบบสหกิจศึกษาและการจัดการเรียนรู้เชิงบูรณาการกับการทำงานในสถานประกอบการ	-	50,000	-	-	50,000	-	50,000.00	แจ้งปรับแผนงบประมาณ 1/65 จากไตรมาส 3-4 เพื่อดำเนินการในไตรมาส 2		อาจารย์สมใจ กลิ่นงาม
16	1-105-314-1701	พัฒนาความรู้และทักษะภาษาอังกฤษของนักศึกษาคณะเทคโนโลยีอุตสาหกรรม	-	91,100	74,400	-	165,500	-	165,500.00	แจ้งเลื่อนไตรมาส 1/65 จากไตรมาส 1 เป็นไตรมาส 2		ผู้ช่วยศาสตราจารย์ ดร.ศศิธร คนทน
17	1-105-414-2101	พัฒนาศักยภาพบุคลากรสายวิชาการและสายสนับสนุน	-	-	65,000	-	65,000	-	65,000.00	-		ผศ.อดิศักดิ์ ทองช่วย
18	1-105-414-2201	ประชาสัมพันธ์ข่าวสารข้อมูลทั้งภายในภายนอก เพื่อเสริมภาพลักษณ์	-	20,000	-	-	20,000	-	20,000.00	✓		ผศ.อดิศักดิ์ ทองช่วย
19	1-105-414-2202	พัฒนาเครือข่ายความร่วมมือกับองค์กรภาครัฐและภาคเอกชน	-	-	35,000	-	35,000	-	35,000.00	-		ผศ.อดิศักดิ์ ทองช่วย
20	1-105-414-2203	บริหารสำนักงานเพื่อบริการการศึกษา	20,000	20,000	20,000	48,800	108,800	39,644.30	69,155.70	-		น.ส.อัญชลีรัตน์ ศรีสุวรรณ
21	1-105-312-2204	การจัดซื้อชุดสถานีการกระจายสินค้าในระบบโลจิสติกส์ในอุตสาหกรรม 4.0 เพื่อรองรับประชาคมอาเซียน	-	3,950,000	-	-	3,950,000	-	3,950,000.00	-		อาจารย์รัฐพล สังคะสุข

หน่วยงาน : คณะเทคโนโลยีอุตสาหกรรม

ที่	รหัสโครงการ	กิจกรรม	แผนการดำเนินงาน (ก)				รวมงบจัดสรร (ข)	ผลการ เบิกจ่ายสะสม (ค)	คงเหลือ (ง)	การดำเนินการปรับ แผนการดำเนินงาน (ตามแบบ กนผ.02) (จ)	แผนการใช้งบประมาณ (ฉ)	ผู้รับผิดชอบ
			ไตรมาส 1	ไตรมาส 2	ไตรมาส 3	ไตรมาส 4						
22	1-105-314-2205	การผลิตและพัฒนาวิศวกรรมสังคมในการ ออกแบบสร้างผลิตภัณฑ์ด้วยเทคโนโลยีการผลิต 3 มิติ	-	1,750,000	-	-	1,750,000	-	1,750,000.00	-		อาจารย์กิริติช สายพัทลุง
23	1-105-314-2206	พัฒนาและจัดหาสื่อ/นวัตกรรม เพื่อการจัดการ เรียนรู้ที่ทันสมัย	-	2,995,000	-	-	2,995,000	-	2,995,000.00	-		ผศ.อดิศักดิ์ ทองช่วย
24	2-105-314-1509	เสริมสร้างพื้นฐานความรู้เพื่อให้อุตคอลล่องกับ การพัฒนานักศึกษาในศตวรรษที่ 21	-	2,995,000	-	-	2,995,000	10,000.00	2,985,000.00	-		ผู้ช่วยศาสตราจารย์ธนศ ตั้งจิตเจริญเลิศ
25	2-105-314-1510	สัปดาห์วันเทคโนโลยีสารสนเทศ	5,000	7,960	5,000	-	17,960	-	17,960.00	-		ผู้ช่วยศาสตราจารย์ ดร.ปวีณา ปรีชญากุล
26	2-105-314-1511	เตรียมความพร้อมสู่การทำงาน	-	18,800	-	-	18,800	-	18,800.00	-		อาจารย์อภิสิทธิ์ อุปกิจ
27	2-105-314-1512	เตรียมความพร้อมและปรับพื้นฐานนักศึกษาชั้น ปีที่ 1	-	14,308	-	-	14,308	-	14,308.00	-		อาจารย์ชนิภา นิवासานนท์
28	2-105-314-1517	อบรมและสัมมนาวิชาการด้านโลจิสติกส์ และ เสริมสร้างประสบการณ์ด้านทักษะวิชาชีพ	-	-	-	17,080	17,080	-	17,080.00	✓		อาจารย์จิรวดี อินทกาญจน์
29	2-105-314-1518	พัฒนาทักษะความรู้ ทักษะภาษาอังกฤษ ให้มี ทักษะที่พึงประสงค์ในศตวรรษที่ 21	-	-	-	10,056	10,056	-	10,056.00	-		อาจารย์สถาวร วีระสุนทร
30	2-105-314-1520	การอบรมพัฒนานักศึกษาตามคุณลักษณะที่พึง ประสงค์ของผู้เรียนในศตวรรษที่ 21	-	-	15,880	-	15,880	-	15,880.00	-		อาจารย์ ดร. จุฬาลักษณ์ ชาญกุล
31	2-105-314-1526	พัฒนาและจัดหาสื่อ/นวัตกรรมเพื่อการจัดการ เรียนรู้ที่ทันสมัย	-	100,000	50,000	50,000	200,000	-	200,000.00	แจ้งเลื่อนไตรมาส 1/65 จากไตรมาส 1 เป็นไตร มาส 2		ผศ.ดร.กฤษณ์ชาคริตส ณ วัฒนประเสริฐ
32	2-105-313-1803	บริหารจัดการหลักสูตรตามเกณฑ์ประกัน คุณภาพการศึกษาและการจัดการองค์ความรู้	-	-	-	100,000	100,000	-	100,000.00	-		น.ส.อัญชลิรัตน์ ศรีสุวรรณ
33	2-105-414-2208	บริหารสำนักงานเพื่อบริการการศึกษา	28,000	49,662	111,820	257,798	447,280	24,662.13	422,617.87	แจ้งเลื่อนไตรมาส 1/65 จากไตรมาส 1 เป็นไตร มาส 2		นางสาวอัญชลิรัตน์ ศรีสุวรรณ
34	2-105-414-2210	เงินเดือนพนักงานสายสนับสนุน (เงินรายได้)	310,875	310,875	310,875	310,875	1,243,500	518,125.00	725,375.00	ดำเนินการตามแผน	-	นางสาวอัญชลิรัตน์ ศรีสุวรรณ
35	2-105-414-2209	ค่าตอบแทนการสอนเกินภาระงาน/อาจารย์ พิเศษ/ค่าฝึกประสบการณ์วิชาชีพเตรียม ประสบการณ์	275,000	275,000	275,000	275,000	1,100,000	514,850.00	585,150.00	-		นางสาวอัญชลิรัตน์ ศรีสุวรรณ

หน่วยงาน : คณะเทคโนโลยีอุตสาหกรรม

ที่	รหัสโครงการ	กิจกรรม	แผนการดำเนินงาน (ก)				รวมงบจัดสรร (ข)	ผลการ เบิกจ่ายสะสม (ค)	คงเหลือ (ง)	การดำเนินการปรับ แผนการดำเนินงาน (ตามแบบ กนผ.02) (จ)	แผนการใช้งบประมาณ (ฉ)	ผู้รับผิดชอบ
			ไตรมาส 1	ไตรมาส 2	ไตรมาส 3	ไตรมาส 4						
36	3-105-314-1501	เสริมสร้างพื้นฐานความรู้เพื่อให้สอดคล้องกับการพัฒนานักศึกษาในศตวรรษที่ 21	-	5,244	-	-	5,244	-	5,244.00	-		ผู้ช่วยศาสตราจารย์ธนศ ตั้งจิตเจริญเลิศ
37	3-105-314-1503	พัฒนาทักษะสารสนเทศและเทคโนโลยี	-	-	4,276	-	4,276	-	4,276.00	-		ผู้ช่วยศาสตราจารย์ ธงชัย ทองอยู่
38	3-105-314-1508	พัฒนาและจัดหาสื่อ/นวัตกรรมเพื่อการจัดการเรียนรู้ที่ทันสมัย	25,974	-	51,948	25,974	103,896	-	103,896.00	-		อาจารย์สมใจ กลิ่นงาม
39	3-105-414-2211	บริหารสำนักงานเพื่อบริการการศึกษา	21,000	29,000	50,000	100,000	200,000	46,000.00	154,000.00	แจ้งเลื่อนไตรมาส 1/65 จากไตรมาส 1 เป็นไตรมาส 2		นางสาวอัญชลิรัตน์ ศรีสุวรรณ
40	3-105-414-2212	บริหารจัดการสนับสนุนการจัดการเรียนการสอน (ค่าตอบแทนการสอน ภาคพิเศษ)	161,100	488,900	325,000	325,000	1,300,000	775,800.00	524,200.00	แจ้งเลื่อนไตรมาส 1/65 จากไตรมาส 1 เป็นไตรมาส 2		นางสาวอัญชลิรัตน์ ศรีสุวรรณ
							-		-			
							-		-			
รวม			846,949	14,446,356	3,255,531	2,530,113	21,078,949	1,957,530.76	19,121,418.24			

หมายเหตุ : อ้างอิงผลการตัดยอดงบประมาณที่กองนโยบายและแผน ณ วันที่ 1 มี.ค.65

รายงานติดตามการดำเนินโครงการ/กิจกรรม ประจำปีงบประมาณ พ.ศ. 2565 ไตรมาส 2

หน่วยงาน : พุทธวิษาลัย

ที่	รหัสโครงการ	กิจกรรม	แผนการดำเนินงาน (ก)				รวมบักดสรร (ข)	ผลการ เบิกจ่ายสะสม (ค)	คงเหลือ (ง)	การดำเนินการปรับ แผนการดำเนินงาน (ตามแบบ กนผ.02) (จ)	แผนการใช้งบประมาณ (ฉ)	ผู้รับผิดชอบ
			ไตรมาส 1	ไตรมาส 2	ไตรมาส 3	ไตรมาส 4						
1	2-1110-112-0201	การอบรมหลักสูตรวิทันตศาสมาธิ	-	-	12,500.00	12,500.00	25,000.00	3,960.00	21,040.00	✓		ผู้อำนวยการพุทธวิษาลัย และ นางสาวสิริกานต์ รอดบุญธรรม
2	2-1110-414-2201	บริหารสำนักงานพุทธวิษาลัย	10,000.00	20,000.00	10,000.00	-	40,000.00	3,960.00	36,040.00	✗		ผู้อำนวยการพุทธวิษาลัย และ นางระพีพรรณ รอด เรืองศรี
3	2-1110-414-2202	เงินเดือนพนักงานสายสนับสนุน (เงินรายได้)	88,300.00	88,300.00	88,200.00	88,200.00	353,000.00	147,166.00	205,834.00	ดำเนินการตามแผน	-	ผู้อำนวยการพุทธวิษาลัย
							-		-			
รวม			98,300	108,300	98,200	88,200	393,000	151,126.00	241,874.00			

หมายเหตุ : อ้างอิงผลการตัดยอดงบประมาณที่กองนโยบายและแผน ณ วันที่ 1 มี.ค.65

รายงานติดตามการดำเนินโครงการ/กิจกรรม ประจำปีงบประมาณ พ.ศ. 2565 ไตรมาส 2

หน่วยงาน : วิทยาลัยชัยบาลพิพัฒนา

ที่	รหัสโครงการ	กิจกรรม	แผนการดำเนินงาน (ก)				รวมงบจัดสรร (ข)	ผลการ เบิกจ่ายสะสม (ค)	คงเหลือ (ง)	การดำเนินการปรับ แผนการดำเนินงาน (ตามแบบ กนผ.02) (จ)	แผนการใช้งบประมาณ (ฉ)	ผู้รับผิดชอบ
			ไตรมาส 1	ไตรมาส 2	ไตรมาส 3	ไตรมาส 4						
1	2-430-414-2203	เงินเดือนพนักงานสายสนับสนุน (เงินรายได้)	374,425	374,425	374,425	-	1,123,275	624,041.00	499,234.00	ดำเนินการตามแผน	-	ผู้อำนวยการวิทยาลัยชัยบาลพิพัฒนา
2	3-430-414-2201	การจัดการอาคารและสภาพแวดล้อมของ วิทยาลัยชัยบาลพิพัฒนา	40,000	95,000	155,000	10,000	300,000	130,662.20	169,337.80	ดำเนินการตามแผน		ผู้ช่วยศาสตราจารย์ศิริวัฒน์ สุนทรโรทก
3	3-430-414-2202	การจัดการประชุมคณะกรรมการนโยบาย วิทยาลัยชัยบาลพิพัฒนาและคำตอบแทน ผู้อำนวยการวิทยาลัยชัยบาลพิพัฒนา	204,000	177,000	204,000	-	585,000	200,000.00	385,000.00	ดำเนินการตามแผน	-	ผู้ช่วยศาสตราจารย์ศิริวัฒน์ สุนทรโรทก
							-		-			
							-		-			
							-		-			
รวม			618,425	646,425	733,425	10,000	2,008,275	954,703.20	1,053,571.80			

หมายเหตุ : อ้างอิงผลการตัดยอดงบประมาณที่กองนโยบายและแผน ณ วันที่ 1 มี.ค.65

รายงานติดตามการดำเนินโครงการ/กิจกรรม ประจำปีงบประมาณ พ.ศ. 2565 ไตรมาส 2

หน่วยงาน : สำนักงานอธิการบดี

ที่	รหัสโครงการ	กิจกรรม	แผนการดำเนินงาน (ก)				รวมงบจัดสรร (ข)	ผลการเบิกจ่ายสะสม (ค)	คงเหลือ (ง)	การดำเนินการปรับแผนการดำเนินงาน (ตามแบบ กนผ.02) (จ)	แผนการใช้งบประมาณ (ฉ)	ผู้รับผิดชอบ
			ไตรมาส 1	ไตรมาส 2	ไตรมาส 3	ไตรมาส 4						
1	1-201-111-0101	การพัฒนาพื้นที่ภายในมหาวิทยาลัยราชภัฏพระนครให้เป็นแหล่งเรียนรู้ต้นแบบโลก หนอง นา	750,000.00	750,000.00	-	-	1,500,000.00	845,748.00	654,252.00	ดำเนินการตามแผน	-	ผู้อำนวยการสำนักงานอธิการบดี
2	1-201-111-0102	การบริหารตามบริบทการขับเคลื่อนยุทธศาสตร์มหาวิทยาลัยราชภัฏเพื่อการพัฒนาท้องถิ่นตามพระราชโอบาย	717,600.00	717,600.00	800,000.00	435,345.00	2,670,545.00	72,438.00	2,598,107.00	ปรับแผนการใช้งบประมาณ 1/65 จากไตรมาส 1 เป็นไตรมาส 3		ผู้อำนวยการกองนโยบายและแผน
3	1-201-311-1201	พัฒนาศักยภาพ "วิศวกรรมสังคม" มหาวิทยาลัยราชภัฏพระนคร	1,551,600.00	1,551,600.00	1,551,600.00	517,300.00	5,172,100.00	720,620.00	4,451,480.00	ดำเนินการตามแผน	-	นางจ้ปี บุตดา
4	1-201-414-2209	บริหารสำนักงานกองพัฒนานักศึกษา	-	45,000.00	45,000.00	-	90,000.00	22,840.00	67,160.00	-		นางจ้ปี บุตดา
5	1-201-414-2207	สนับสนุนภารกิจและการบริหารจัดการให้มีประสิทธิภาพ (กองกลาง)	740.00	80,000.00	95,000.00	65,760.00	241,500.00	16,148.00	225,352.00	ปรับแผนการใช้งบประมาณ 1/65 จากไตรมาส 1 เป็นไตรมาส 2	อยู่ระหว่างดำเนินการจัดซื้อวัสดุสำนักงาน และค่าเช่าเครื่องถ่ายเอกสารในไตรมาส 2 ในวงเงินไม่เกิน 50,000 บาท	นางสาวนรากร ดุลยภัสสร
6	1-201-414-2208	บริหารจัดการภายในกองบริหารงานบุคคล	32,000.00	50,000.00	50,000.00	18,000.00	150,000.00	30,816.00	119,184.00	-		ผู้อำนวยการกองบริหารงานบุคคล
7	1-201-414-2210	บริหารจัดการให้มีความคล่องตัวและมีประสิทธิภาพภายในกองนโยบายและแผน (ค่าเช่าเครื่องถ่ายเอกสาร)	9,650.00	9,650.00	9,650.00	9,650.00	38,600.00	12,840.00	25,760.00	ดำเนินการตามแผน	-	นางสาวเสาวรส ศรีสุข
8	1-201-414-2201	ค่าใช้จ่ายบุคลากรภาครัฐ	91,183,900.00	91,183,900.00	91,183,900.00	91,183,600.00	364,735,300.00	147,221,103.63	217,514,196.37	ดำเนินการตามแผน	-	ผู้อำนวยการสำนักงานอธิการบดี
9	1-201-414-2202	สนับสนุนการบริหารจัดการมหาวิทยาลัย (ค่าตอบแทนหมาจ่าย)	476,400.00	476,400.00	476,400.00	476,400.00	1,905,600.00	468,085.72	1,437,514.28	✘		ผู้อำนวยการสำนักงานอธิการบดี
10	1-201-414-2203	สนับสนุนการบริหารจัดการมหาวิทยาลัย (ปรับปรุงอาคารฯ)	-	36,716,500.00	54,975,100.00	-	91,691,600.00	-	91,691,600.00	-		ผู้อำนวยการสำนักงานอธิการบดี
11	1-201-414-2204	สนับสนุนการบริหารจัดการมหาวิทยาลัย(ลิฟต์โดยสารอาคารปมแพะฯ)	-	1,498,000.00	-	-	1,498,000.00	200.00	1,497,800.00	-		ผู้อำนวยการสำนักงานอธิการบดี
12	1-201-414-2205	สนับสนุนการบริหารจัดการมหาวิทยาลัย (ค่าใช้จ่ายพื้นฐานและรายจ่ายประจำ)	6,423,200.00	6,423,200.00	6,423,200.00	6,423,200.00	25,692,800.00	10,870,417.48	14,822,382.52	ดำเนินการตามแผน	-	ผู้อำนวยการสำนักงานอธิการบดี
13	1-201-414-2206	งกลาง (ให้อธิการบดีอนุมัติ)	44,100.00	44,100.00	44,100.00	44,100.00	176,400.00	59,338.40	117,061.60	-		ผู้อำนวยการสำนักงานอธิการบดี

หน่วยงาน : สำนักงานอธิการบดี

ที่	รหัสโครงการ	กิจกรรม	แผนการดำเนินงาน (ก)				รวมงบจัดสรร (ข)	ผลการเบิกจ่าย สะสม (ค)	คงเหลือ (ง)	การดำเนินการปรับ แผนการดำเนินงาน (ตามแบบ กนผ.02) (จ)	แผนการใช้งบประมาณ (ฉ)	ผู้รับผิดชอบ
			ไตรมาส 1	ไตรมาส 2	ไตรมาส 3	ไตรมาส 4						
14	2-201-314-1501	ปฐมนิเทศ/ตรวจสุขภาพ/ประกันอุบัติเหตุ นักศึกษาใหม่/อบรมคุณธรรมจริยธรรมนักศึกษา ใหม่/งานกิจการนักศึกษาของบุคลากร และ กิจกรรมอื่นๆ (กองพัฒนานักศึกษา)	220,000.00	70,000.00	2,686,000.00	200,000.00	3,176,000.00	960.00	3,175,040.00	ปรับแผนการใช้ งบประมาณ 1/65 จากไตรมาส 1 เป็นไตร มาส 3		นางจำปี บุตดา
15	2-201-413-2101	พัฒนาศักยภาพบุคลากรสายวิชาการ	-	166,600.00	166,700.00	166,700.00	500,000.00	-	500,000.00	ปรับแผนการใช้ งบประมาณ 1/65 จากไตรมาส 1 เป็นไตร มาส 3		ผู้อำนวยการกองบริหารงานบุคคล
17	2-201-414-2201	สนับสนุนการบริหารจัดการมหาวิทยาลัย (ค่าใช้จ่ายพื้นฐานและรายจ่ายประจำ)	8,755,200.00	8,755,200.00	8,755,100.00	8,755,100.00	35,020,600.00	8,670,516.00	26,350,084.00	ดำเนินการตามแผน	-	ผู้อำนวยการสำนักงานอธิการบดี
18	2-201-414-2202	สนับสนุนการบริหารจัดการมหาวิทยาลัย (ค่าตอบแทนเงินประจำตำแหน่งฯ)	2,993,800.00	2,993,800.00	2,993,800.00	2,993,700.00	11,975,100.00	6,482,157.45	5,492,942.55	ดำเนินการตามแผน	-	ผู้อำนวยการสำนักงานอธิการบดี
19	2-201-414-2205	สนับสนุนภารกิจและการบริหารจัดการให้มี ประสิทธิภาพ (กองกลาง)	16,150.00	40,000.00	120,422.00	83,850.00	260,422.00	32,300.00	228,122.00	แจ้งเลื่อนไตรมาส 1/65 จากไตรมาส 1 เป็นไตร มาส 2	ดำเนินการเบิกจ่ายแล้ว ในไตรมาส 2 จำนวน 19,300 บาท อยู่ระหว่าง ดำเนินการเบิกจ่าย ค่าปฏิบัติงานล่วงเวลา ภายใน วงเงินไม่เกิน 8,000 บาท	นางสาวนรากร ดุลยภััสสร
20	2-201-414-2204	งกลาง (เพื่ออธิการบดีอนุมัติ)	160,900.00	160,900.00	160,900.00	160,900.00	643,600.00	200.00	643,400.00	-		ผู้อำนวยการกองนโยบายและแผน
21	2-201-414-2206	เพิ่มระบบบริหารการจัดการกองคลัง	307,500.00	307,500.00	307,500.00	307,500.00	1,230,000.00	164,396.38	1,065,603.62	-		ผู้อำนวยการกองคลัง
22	2-201-414-2207	บริหารจัดการกองบริหารงานบุคคล	179,000.00	179,000.00	179,000.00	179,000.00	716,000.00	137,150.00	578,850.00	แจ้งเลื่อนไตรมาส 1/65 จากไตรมาส 1 เป็นไตร มาส 2		ผู้อำนวยการกองบริหารงานบุคคล
23	2-201-414-2209	บริหารจัดการให้มีความคล่องตัว และมี ประสิทธิภาพภายในกองนโยบายและแผน	40,000.00	40,000.00	40,000.00	21,400.00	141,400.00	27,250.00	114,150.00	แจ้งเลื่อนไตรมาส 1/65 จากไตรมาส 1 เป็นไตร มาส 3		ผู้อำนวยการกองนโยบายและแผน
24	2-201-414-2208	ตรวจสุขภาพ และค่าย/เวทกัมภ์ (กองพัฒนา นักศึกษา)	100,000.00	150,000.00	150,000.00	150,000.00	550,000.00	-	550,000.00	-		ผศ.ดร.อะเคื้อ กุลประสูติติก
26	2-201-414-2211	บริหารจัดการสำนักงานให้มีความคล่องตัว	50,000.00	50,000.00	50,000.00	50,000.00	200,000.00	37,401.00	162,599.00	-		นายสมประสงค์ โชคลาภ
27	2-201-414-2212	พัฒนาระบบบริหารและสวัสดิการ (ค่าตอบแทน ปฏิบัติงานนอกเวลาราชการ)	20,000.00	27,500.00	27,500.00	25,000.00	100,000.00	19,800.00	80,200.00	-		นายสมประสงค์ โชคลาภ

หน่วยงาน : สำนักงานอธิการบดี

ที่	รหัสโครงการ	กิจกรรม	แผนการดำเนินงาน (ก)				รวมงบจัดสรร (ข)	ผลการเบิกจ่าย สะสม (ค)	คงเหลือ (ง)	การดำเนินการปรับ แผนการดำเนินงาน (ตามแบบ กนผ.02) (จ)	แผนการใช้งบประมาณ (ฉ)	ผู้รับผิดชอบ
			ไตรมาส 1	ไตรมาส 2	ไตรมาส 3	ไตรมาส 4						
29	2-201-414-2203	เงินเดือนพนักงานมหาวิทยาลัยสายสนับสนุน (เงินรายได้) สำนักงานอธิการบดี	5,015,400.00	5,015,400.00	5,015,400.00	5,015,500.00	20,061,700.00	8,359,000.00	11,702,700.00	ดำเนินการตามแผน	-	ผู้อำนวยการสำนักงานอธิการบดี
30	2-201-415-2301	พัฒนาบุคลากรสายสนับสนุน	-	500,000.00	250,000.00	250,000.00	1,000,000.00	-	1,000,000.00	แจ้งเลื่อนไตรมาส 1/65 จากไตรมาส 1 เป็นไตร มาส 2		ผู้อำนวยการกองบริหารงานบุคคล
31	3-201-314-1501	ปฐมนิเทศ/ตรวจสอบสุขภาพ/ประกันอุบัติเหตุ นักศึกษาใหม่ 2/2564, 3/2564 และ 1/2565 / ด้านงานกิจการนักศึกษาของบุคลากร / อื่นๆ (กองพัฒนานักศึกษา)	100,000.00	100,000.00	200,000.00	190,000.00	590,000.00	-	590,000.00	-		นางจ่าปี บุคตา
32	3-201-414-2201	สนับสนุนการบริหารจัดการมหาวิทยาลัย (ค่าใช้จ่ายพื้นฐานและรายจ่ายประจำ ค่า สาธารณูปโภค)	500,000.00	500,000.00	500,000.00	500,000.00	2,000,000.00	77,304.39	1,922,695.61	-		ผู้อำนวยการสำนักงานอธิการบดี
33	3-201-414-2202	สนับสนุนการบริหารจัดการมหาวิทยาลัย (ค่าใช้จ่ายพื้นฐานและรายจ่ายประจำ)	755,500.00	755,500.00	755,500.00	755,500.00	3,022,000.00	799,827.52	2,222,172.48	ดำเนินการตามแผน	-	ผู้อำนวยการสำนักงานอธิการบดี
34	3-201-414-2203	สนับสนุนการบริหารจัดการมหาวิทยาลัย (ค่าใช้จ่ายพื้นฐานและรายจ่ายประจำ ค่าจ้าง เหมา ค่าซ่อมบำรุง ค่าตอบแทนตรวจการจ้าง))	1,415,800.00	3,378,300.00	4,878,300.00	3,840,900.00	13,513,300.00	794,883.00	12,718,417.00	มหาวิทยาลัยแจ้งให้ผู้รับจ้าง หยุดงานปรับปรุง		ผู้อำนวยการสำนักงานอธิการบดี
35	3-201-414-2204	งบกลาง (เพื่ออธิการบดีอนุมัติ)	131,700.00	131,800.00	131,800.00	131,800.00	527,100.00	93,817.00	433,283.00	-		ผู้อำนวยการสำนักงานอธิการบดี
36	3-201-414-2205	ค่าจ้างเปลี่ยนอุปกรณ์ระบบระสวยน้ำ อาคาร ปฏิบัติการพลศึกษาและกีฬา (อาคาร 33)	180,000.00	-	-	-	180,000.00	175,000.00	5,000.00	ดำเนินการตามแผน	-	นายสมประสงค์ โชคลาก
37	3-201-414-2206	สนับสนุนการบริหารจัดการมหาวิทยาลัย (ค่าใช้จ่ายพื้นฐานและรายจ่ายประจำ/เงินสมทบ กองทุนประกันสังคม/กสข))	24,700.00	24,700.00	24,700.00	24,700.00	98,800.00	19,785.00	79,015.00	ดำเนินการตามแผน	-	ผู้อำนวยการสำนักงานอธิการบดี
							-		-			
							-		-			
		รวม	122,154,840.00	162,892,150.00	183,046,572.00	122,974,905.00	591,068,467.00	186,232,342.97	404,836,124.03			

หมายเหตุ : อ้างอิงผลการตัดยอดงบประมาณที่กองนโยบายและแผน ณ วันที่ 1 มี.ค.65

รายงานติดตามการดำเนินงานโครงการ/กิจกรรม ประจำปีงบประมาณ พ.ศ. 2565 ไตรมาส 2

หน่วยงาน : สำนักส่งเสริมวิชาการและงานทะเบียน

ที่	รหัสโครงการ	กิจกรรม	แผนการดำเนินงาน (ก)				รวมงบจัดสรร (ข)	ผลการ เบิกจ่ายสะสม (ค)	คงเหลือ (ง)	การดำเนินการปรับ แผนการดำเนินงาน (ตามแบบ กนผ.02) (จ)	แผนการใช้งบประมาณ (ฉ)	ผู้รับผิดชอบ
			ไตรมาส 1	ไตรมาส 2	ไตรมาส 3	ไตรมาส 4						
1	1-203-414-2201	บริหารจัดการทรัพยากรให้มีประสิทธิภาพ	50,000	150,000	150,000	50,000	400,000	199,450.00	200,550.00	ดำเนินการตามแผน	-	นางพิชญา สกุลสุธิบุตร
2	2-203-312-1301	จัดกิจกรรมการและผู้ทรงคุณวุฒิประจำหลักสูตร	302,000	302,000	302,000	302,000	1,208,000	-	1,208,000.00	-	-	ผู้อำนวยการสำนักส่งเสริมวิชาการ และงานทะเบียน
3	2-203-312-1302	พัฒนา/ปรับปรุงหลักสูตร	162,500	162,500	162,500	162,500	650,000	30,683.00	619,317.00	-	-	ผู้อำนวยการสำนักส่งเสริมวิชาการ และงานทะเบียน
4	2-203-312-1303	จัดประชุมสภามหาวิทยาลัย	149,200	149,200	149,200	149,200	596,800	296,500.00	300,300.00	ดำเนินการตามแผน	-	ผู้อำนวยการสำนักส่งเสริมวิชาการ และงานทะเบียน
5	2-203-312-1304	เบี้ยประชุมผู้รับผิดชอบหลักสูตร	10,200	100,000	100,000	60,000	270,200	21,000.00	249,200.00	ดำเนินการตามแผน	-	ผู้อำนวยการสำนักส่งเสริมวิชาการ และงานทะเบียน
6	2-203-313-1402	พัฒนาอาจารย์ให้มีศักยภาพ อาจารย์ผู้สอน หมวดวิชาศึกษาทั่วไป	15,000	30,000	35,000	20,000	100,000	4,800.00	95,200.00	ดำเนินการตามแผน	-	ผู้อำนวยการสำนักส่งเสริมวิชาการ และงานทะเบียน
7	2-203-414-2210	รับสมัครและคัดเลือกนักศึกษาใหม่ ภาคปกติ	50,000	100,000	100,000	50,000	300,000	-	300,000.00	-	-	ผศ.ดร.สุบัน บัวขาว
8	2-203-414-2211	จัดทำคู่มือนักศึกษาใหม่	-	220,000	200,000	-	420,000	-	420,000.00	-	-	อาจารย์ปิยนันท์ ศรีทองทิพย์
9	2-203-414-2212	คำตอบแทนผู้สอนรายวิชาศึกษาทั่วไป ภาคปกติ	325,000	325,000	325,000	325,000	1,300,000	229,800.00	1,070,200.00	ดำเนินการตามแผน	-	อาจารย์ ดร.ปิยะดา จุลวรรณา
10	2-203-414-2213	บริหารจัดการรายวิชา หมวดวิชาศึกษาทั่วไป	2,000	3,000	3,000	2,000	10,000	6,600.00	3,400.00	ดำเนินการตามแผน	-	อาจารย์ ดร.ปิยะดา จุลวรรณา
11	2-203-414-2214	เงินเดือนพนักงานสายสนับสนุน (เงินรายได้)	1,301,600	1,301,600	1,301,600	1,301,600	5,206,400	2,169,333.00	3,037,067.00	ดำเนินการตามแผน	-	หัวหน้าสำนักงานผู้อำนวยการ
12	3-203-413-2101	พัฒนาอาจารย์ด้านวิชาการ	-	10,000	30,000	20,000	60,000	-	60,000.00	-	-	ผู้อำนวยการสำนักส่งเสริมวิชาการ และงานทะเบียน
13	3-203-413-2102	พัฒนาศักยภาพบุคลากรสายสนับสนุนของสำนัก ส่งเสริมวิชาการ	-	38,000	40,000	21,000	99,000	-	99,000.00	-	-	นางพิชญา สกุลสุธิบุตร
14	3-203-414-2203	บริหารจัดการทรัพยากรให้มีประสิทธิภาพ	50,000	150,000	250,000	80,000	530,000	288,586.58	241,413.42	ดำเนินการตามแผน	-	นางพิชญา สกุลสุธิบุตร
15	3-203-414-2204	ครุภัณฑ์สำนักงาน	161,000	-	-	-	161,000	160,478.60	521.40	ดำเนินการตามแผน	-	นางพิชญา สกุลสุธิบุตร
16	3-203-414-2205	จัดประชุมกรรมการผู้อำนวยการจัดการศึกษา	686,500	686,500	686,500	686,500	2,746,000	717,850.00	2,028,150.00	ดำเนินการตามแผน	-	ผู้อำนวยการสำนักส่งเสริมวิชาการ และงานทะเบียน
17	3-203-414-2206	บริหารจัดการ การปฏิบัติงานภาคค.พ.บ.	500,000	500,000	500,000	500,000	2,000,000	4,200.00	1,995,800.00	-	-	ผู้อำนวยการสำนักส่งเสริมวิชาการ และงานทะเบียน
18	3-203-414-2207	รับสมัครและคัดเลือกนักศึกษาใหม่ ภาคค.พ.บ.	15,000	50,000	50,000	35,000	150,000	1,750.00	148,250.00	-	-	ผู้ช่วยศาสตราจารย์ ดร.สุบัน บัวขาว
19	3-203-414-2208	จัดทำคู่มือนักศึกษาใหม่ ภาคค.พ.บ.	-	150,000	100,000	-	250,000	-	250,000.00	-	-	อาจารย์ ดร.ปิยะดา จุลวรรณา

หน่วยงาน : สำนักส่งเสริมวิชาการและงานทะเบียน

ที่	รหัสโครงการ	กิจกรรม	แผนการดำเนินงาน (ก)				รวมงบจัดสรร (ข)	ผลการ เบิกจ่ายสะสม (ค)	คงเหลือ (ง)	การดำเนินการปรับ แผนการดำเนินงาน (ตามแบบ กนผ.02) (จ)	แผนการใช้งบประมาณ (ฉ)	ผู้รับผิดชอบ
			ไตรมาส 1	ไตรมาส 2	ไตรมาส 3	ไตรมาส 4						
20	3-203-414-2209	บริหารจัดการสนับสนุนการจัดการเรียนการสอน (ค่าตอบแทนการสอนรายวิชาศึกษาทั่วไป) ภาค พิเศษ	325,000	325,000	325,000	325,000	1,300,000	71,280.00	1,228,720.00	-		อาจารย์ ดร.ปิยะดา จุลวรรณา
21	3-203-414-2202	ค่าตอบแทนการสอนระดับบัณฑิตศึกษา 3 เทอม/ค่าตอบแทนการสอนวิทยานิพนธ์และการ ค้นคว้าอิสระ	1,500,000	1,500,000	1,500,000	1,500,000	6,000,000	170,100.00	5,829,900.00	-		ผู้อำนวยการสำนักส่งเสริมวิชาการ และงานทะเบียน
							-		-			
รวม			5,605,000	6,252,800	6,309,800	5,589,800	23,757,400	4,372,411.18	19,384,988.82			

หมายเหตุ : อ้างอิงผลการตัดยอดงบประมาณที่กองนโยบายและแผน ณ วันที่ 1 มี.ค.65

รายงานติดตามการดำเนินงานโครงการ/กิจกรรม ประจำปีงบประมาณ พ.ศ. 2565 ไตรมาส 2

หน่วยงาน : สำนักวิทยบริการและเทคโนโลยีสารสนเทศ

ที่	รหัสโครงการ	กิจกรรม	แผนการดำเนินงาน (ก)				รวมงบจัดสรร (ข)	ผลการ เบิกจ่ายสะสม (ค)	คงเหลือ (ง)	การดำเนินการปรับ แผนการดำเนินงาน (ตามแบบ กนผ.02) (จ)	แผนการใช้งบประมาณ (ฉ)	ผู้รับผิดชอบ
			ไตรมาส 1	ไตรมาส 2	ไตรมาส 3	ไตรมาส 4						
1	1-205-414-1901	จัดหาทรัพยากรสารสนเทศให้เพียงพอและมี ประสิทธิภาพ	100,000	200,000	200,000	-	500,000	170,000.00	330,000.00	-	อยู่ระหว่างดำเนินการ การจัดหนังสือ วารสาร และเบิกจ่าย	นางสาวสุกัญญา จำนัล
2	2-205-414-2201	เช่าเครื่องคอมพิวเตอร์สำหรับห้องปฏิบัติการ จำนวน 760 เครื่อง สัญญาผูกพัน 3 ปี	1,801,800	1,801,800	1,801,800	1,801,800	7,207,200	2,402,400.00	4,804,800.00	ดำเนินการตามแผน	อยู่ระหว่างดำเนินการ ต่อเนื่อง (เพราะเป็น สัญญาMA เช่า คอมพิวเตอร์)	นางสาวเกษมณี โคตรดี
3	2-205-414-2202	เช่าซอฟต์แวร์สำหรับสถาบันการศึกษา (ระบบปฏิบัติการ Windows และ Office) จำนวน 400 ชุด สัญญาผูกพัน 3 ปี	232,575	232,575	232,575	232,575	930,300	310,076.00	620,224.00	ดำเนินการตามแผน	อยู่ระหว่างดำเนินการ ต่อเนื่อง (เพราะเป็น สัญญาMA เช่าซอฟต์แวร์)	นางสาวเกษมณี โคตรดี
4	2-205-414-2203	บริหารจัดการสำนักงานด้านเทคโนโลยี สารสนเทศ ประจำปีงบประมาณ พ.ศ.2565	300,000	200,000	150,000	160,000	810,000	457,570.00	352,430.00	ดำเนินการตามแผน	อยู่ระหว่างดำเนินการ	นางสาวเกษมณี โคตรดี
5	2-205-414-2204	เงินเดือนพนักงานสายสนับสนุน (เงินรายได้)	1,004,500	1,004,500	1,004,500	1,004,500	4,018,000	1,674,167.00	2,343,833.00	ดำเนินการตามแผน	อยู่ระหว่างดำเนินการ	หัวหน้าสำนักงานผู้อำนวยการ
6	3-205-414-2201	ค่าจ้างเหมาบริการวงจรเช่า Leased Line Internet ภายในมหาวิทยาลัย จำนวน 1 ระบบ	300,000	300,000	300,000	300,000	1,200,000	-	1,200,000.00	-	อยู่ระหว่างดำเนินการ เพราะเป็นสัญญาMA Leased Line Internet	นางสาวเกษมณี โคตรดี
7	3-205-414-2202	ค่าจ้างบำรุงระบบเครือข่ายอินเทอร์เน็ตและ ระบบเทคโนโลยีสารสนเทศ ภายใน	625,000	625,000	625,000	625,000	2,500,000	550,000.00	1,950,000.00	ดำเนินการตามแผน	อยู่ระหว่างดำเนินการ เพราะเป็นสัญญาค่าจ้าง บำรุงระบบเครือข่าย อินเทอร์เน็ต	นางสาวเกษมณี โคตรดี
8	3-205-414-2203	ค่าจ้างบำรุงรักษาเครื่องคอมพิวเตอร์แม่ข่าย ประจำปีงบประมาณ พ.ศ.2565	375,000	375,000	375,000	375,000	1,500,000	362,500.00	1,137,500.00	ดำเนินการตามแผน	อยู่ระหว่างดำเนินการ เนื่องจากเป็นค่าจ้าง บำรุงรักษาเครื่อง คอมพิวเตอร์แม่ข่าย	นางสาวเกษมณี โคตรดี
9	3-205-414-2204	บำรุงรักษาระบบห้องสมุดอัตโนมัติ	40,000	40,000	40,000	40,000	160,000	40,000.00	120,000.00	ดำเนินการตามแผน	อยู่ระหว่างดำเนินการ มี การจ่ายตามไตรมาสทั้ง 4 ไตรมาส วงเงินไตรมาส ละ 40,000	นางสาวดวงใจ หวยพวก

หน่วยงาน : สำนักวิทยบริการและเทคโนโลยีสารสนเทศ

ที่	รหัสโครงการ	กิจกรรม	แผนการดำเนินงาน (ก)				รวมงบจัดสรร (ข)	ผลการ เบิกจ่ายสะสม (ค)	คงเหลือ (ง)	การดำเนินการปรับ แผนการดำเนินงาน (ตามแบบ กนผ.02) (จ)	แผนการใช้งบประมาณ (ฉ)	ผู้รับผิดชอบ
			ไตรมาส 1	ไตรมาส 2	ไตรมาส 3	ไตรมาส 4						
10	3-205-414-2205	ปรับปรุงพัฒนาและจัดหาสื่ออุปกรณ์ และวัสดุ เพื่อสนับสนุนการดำเนินงานตามภารกิจของสำนัก	300,000	400,000	400,000	200,000	1,300,000	-	1,300,000.00	-	อยู่ระหว่างดำเนินการ จัดซื้อวัสดุ สื่อต่างๆ และเบิกจ่าย	นางสาวอารี จงรักษ์
							-		-			
							-		-			
		รวม	5,078,875	5,178,875	5,128,875	4,738,875	20,125,500	5,966,713.00	14,158,787.00			

หมายเหตุ : อ้างอิงผลการตัดยอดงบประมาณที่กองนโยบายและแผน ณ วันที่ 1 มี.ค.65

รายงานติดตามการดำเนินโครงการ/กิจกรรม ประจำปีงบประมาณ พ.ศ. 2565 ไตรมาส 2

หน่วยงาน : สำนักศิลปะและวัฒนธรรม

ที่	รหัสโครงการ	กิจกรรม	แผนการดำเนินงาน (ก)				รวมงบจัดสรร (ข)	ผลการ เบิกจ่ายสะสม (ค)	คงเหลือ (ง)	การดำเนินการปรับ แผนการดำเนินงาน (ตามแบบ กนผ.02) (จ)	แผนการใช้งบประมาณ (ฉ)	ผู้รับผิดชอบ
			ไตรมาส 1	ไตรมาส 2	ไตรมาส 3	ไตรมาส 4						
1	1-207-414-2201	ปรับปรุง พัฒนา และจัดหาสื่อ อุปกรณ์ และวัสดุ เพื่อสนับสนุนการดำเนินงานของสำนักงาน	-	50,000	-	-	50,000	-	50,000.00	-	กำลังดำเนินการการจัดซื้อจัดจ้าง และกรอกรระบบ EGP	ผู้ช่วยศาสตราจารย์ ดร.ณวัฒน์ หลาวทอง
2	2-207-112-0201	ส่งเสริม สืบสาน เทิดทูนชาติ ศาสนา พระมหากษัตริย์ ศิลปวัฒนธรรมและภูมิปัญญาท้องถิ่นในระดับภูมิภาคและสากล	176,150	125,100	152,300	166,450	620,000	175,229.06	444,770.94	ดำเนินการตามแผน		ผศ.ดร.กัญณภัทร นิธิศรภาภากุล
3	2-207-112-0202	อบรมเทคนิคการทำสวนถาดบอนไซไม้ไผ่	-	20,000	-	-	20,000	20,000.00	-	ดำเนินการตามแผน		อาจารย์พรชัย ตามถิ่นไทย
4	2-207-414-2203	ค่าจ้างผู้ดูแลต้นไม้บอนไซ	21,000	21,000	21,000	21,000	84,000	28,000.00	56,000.00	ดำเนินการตามแผน		อาจารย์พรชัย ตามถิ่นไทย
5	2-207-414-2202	จัดหาสิ่งอำนวยความสะดวก เพื่อสนับสนุนการดำเนินงานของสำนักงาน	10,000	10,000	10,000	10,000	40,000	12,000.00	28,000.00	ดำเนินการตามแผน		อาจารย์พิณทิพย์ ขาวปลื้ม
6	2-207-414-2204	เงินเดือนพนักงานสายสนับสนุน (เงินรายได้)	398,900	398,900	398,900	398,800	1,595,500	664,833.00	930,667.00	ดำเนินการตามแผน		อาจารย์พิณทิพย์ ขาวปลื้ม
							-		-			
							-		-			
รวม			606,050	625,000	582,200	596,250	2,409,500	900,062.06	1,509,437.94			

หมายเหตุ : อ้างอิงผลการตัดยอดงบประมาณที่กองนโยบายและแผน ณ วันที่ 1 มี.ค.65

รายงานติดตามการดำเนินโครงการ/กิจกรรม ประจำปีงบประมาณ พ.ศ. 2565 ไตรมาส 2

หน่วยงาน : สถาบันวิจัยและพัฒนา

ที่	รหัสโครงการ	กิจกรรม	แผนการดำเนินงาน (ก)				รวมงบจัดสรร (ข)	ผลการ เบิกจ่ายสะสม (ค)	คงเหลือ (ง)	การดำเนินการปรับ แผนการดำเนินงาน (ตามแบบ กณ.02) (จ)	แผนการใช้งบประมาณ (ฉ)	ผู้รับผิดชอบ
			ไตรมาส 1	ไตรมาส 2	ไตรมาส 3	ไตรมาส 4						
1	1-204-111-0101	ปลูกปศุสัตว์ปศุสัตว์ในพื้นที่ป่าเขาพลวง วิทยาลัยชัยบาดาลพัฒนา มหาวิทยาลัยราชภัฏ พระนคร จ.ลพบุรี	7,121.77	14,878.23	36,000.00	10,000.00	68,000.00	26,081.77	41,918.23	แจ้งเลื่อนไตรมาส 1/65 จากไตรมาส 1 เป็นไตร มาส 2	ลงพื้นที่เพื่อสำรวจพร้อม ไม่ในพื้นที่ป่าเขาพลวง วิทยาลัยชัยบาดาล พัฒนา จังหวัดลพบุรี	ผศ.ดร.ธนภูมิ ศิริงาม
2	1-204-111-0102	ปลูกปศุสัตว์ปศุสัตว์หัวและลำต้นใต้ดินในพื้นที่ ป่าเขาพลวง วิทยาลัยชัยบาดาลพัฒนา จ.ลพบุรี มหาวิทยาลัยราชภัฏพระนคร	-	40,000.00	25,000.00	10,300.00	75,300.00	22,253.00	53,047.00	แจ้งเลื่อนไตรมาส 1/65 จากไตรมาส 1 เป็นไตร มาส 2	1) ออกสำรวจพืชหัว และลำต้นใต้ดินอีก 1 ครั้ง เพื่อทำรหัสพิกัด พื้นที่ บริเวณป่าเขาพลวง วิทยาลัยชัยบาดาล พัฒนา จังหวัดลพบุรี 2) จัดทำแผ่นพับ เผยแพร่องค์ความรู้เรื่อง พืชหัวและลำต้นใต้ดิน	ผศ.ดร. อัญชลี นิลสุวรรณ
3	1-204-111-0105	จัดทำเส้นทางเดินป่าศึกษาธรรมชาติเขาพลวง ในพื้นที่วิทยาลัยชัยบาดาลพัฒนา มหาวิทยาลัย ราชภัฏพระนคร อำเภอชัยบาดาล จังหวัดลพบุรี	-	2,452.00	20,000.00	50,648.00	73,100.00	-	73,100.00	แจ้งเลื่อนไตรมาส 1/65 จากไตรมาส 1 เป็นไตร มาส 2	1) จัดซื้อแผนที่ดิจิทัล 15 ระวาง ครอบคลุมพื้นที่ ศึกษา 2) สำรวจพื้นที่เบื้องต้น	อาจารย์อนุวัฒน์ คชวรรณ

หน่วยงาน : สถาบันวิจัยและพัฒนา

ที่	รหัสโครงการ	กิจกรรม	แผนการดำเนินงาน (ก)				รวมงบจัดสรร (ข)	ผลการ เบิกจ่ายสะสม (ค)	คงเหลือ (ง)	การดำเนินการปรับ แผนการดำเนินงาน (ตามแบบ กน.02) (จ)	แผนการใช้งบประมาณ (ฉ)	ผู้รับผิดชอบ
			ไตรมาส 1	ไตรมาส 2	ไตรมาส 3	ไตรมาส 4						
4	1-204-111-0106	สำรวจและเก็บรวบรวมทรัพยากรวัฒนธรรมและ ภูมิปัญญาในพื้นที่ชุมชนไทยรามัญเป็นทอง แขวงสามวาตะวันตก เขตคลองสามวา กรุงเทพมหานคร	-	60,000.00	26,000.00	-	86,000.00	-	86,000.00	แจ้งเลื่อนไตรมาส 1/65 จากไตรมาส 1 เป็นไตร มาส 2	1) ดำเนินการจัด กิจกรรมชี้แจงและทำ ความเข้าใจกับภาคี เครือข่ายชมรมมอญไทย รามัญเป็นทอง ในวันที่ พุธที่ 16 กุมภาพันธ์ 2565 ณ ชุมชนไทย รามัญเป็นทอง แขวง สามวาตะวันตก เขต คลองสาม กรุงเทพมหานคร โดยยังไม่ได้ขอเบิกเงิน งบประมาณโครงการ 2) เนื่องจากผู้วิจัยเป็นโควิด จึงใช้วิธีการเก็บข้อมูล ออนไลน์กับภาคี เครือข่ายชมรมไทย รามัญเป็นทอง ในวันที่ พุธที่ 9 มีนาคม 2565 และ 3) เตรียมลงพื้นที่ เพื่อจัดประชุมร่วมกับ เครือข่ายชมรมมอญไทย	ผู้ช่วยศาสตราจารย์ ดร.นิษฐา ทรัพย์เกษม
5	1-204-111-0107	การสำรวจวัฒนธรรมและภูมิปัญญาเพื่อการ อนุรักษ์เครื่องแขวนโบราณพวงมโหตร ชุมชน ไปรษณีย์รามอินทรา 65 เขตบางเขน กรุงเทพมหานคร	-	40,000.00	10,000.00	8,700.00	58,700.00	-	58,700.00	แจ้งเลื่อนไตรมาส 1/65 จากไตรมาส 1 เป็นไตร มาส 2	1.ลงพื้นที่สำรวจ ทรัพยากรวัฒนธรรม และภูมิปัญญาชุมชน ไปรษณีย์รามอินทรา 65 2.รวบรวมองค์ความรู้ ทรัพยากร วัฒนธรรม และภูมิปัญญา	ผศ.รุจิราภา งามสระคู

หน่วยงาน : สถาบันวิจัยและพัฒนา

ที่	รหัสโครงการ	กิจกรรม	แผนการดำเนินงาน (ก)				รวมงบจัดสรร (ข)	ผลการ เบิกจ่ายสะสม (ค)	คงเหลือ (ง)	การดำเนินการปรับ แผนการดำเนินงาน (ตามแบบ กนผ.02) (จ)	แผนการใช้งบประมาณ (ฉ)	ผู้รับผิดชอบ
			ไตรมาส 1	ไตรมาส 2	ไตรมาส 3	ไตรมาส 4						
6	1-204-111-0109	การสำรวจและรวบรวมพรรณไม้ในสวนกีฬารามอินทรา กรุงเทพมหานคร	2,100.00	32,900.00	10,000.00	6,600.00	51,600.00	6,100.00	45,500.00	แจ้งเลื่อนไตรมาส 1/65 จากไตรมาส 1 เป็นไตรมาส 2	1. การสำรวจ ระบุพิกัด พรรณไม้ในสวนกีฬารามอินทรา กรุงเทพมหานคร และจัดทำฐานข้อมูล พรรณไม้ 2. เก็บภาพ พรรณไม้ในสวนกีฬารามอินทรา กรุงเทพมหานคร	ผู้ช่วยศาสตราจารย์พรชนก ชโลปกรณ์
7	1-204-111-0110	การสำรวจวัฒนธรรมและภูมิปัญญาเพื่อการอนุรักษ์และพัฒนาอย่างยั่งยืน ชุมชนไปรษณีย์รามอินทรา 65 เขตบางเขน กรุงเทพมหานคร	-	48,300.00	5,000.00	5,000.00	58,300.00	-	58,300.00	แจ้งเลื่อนไตรมาส 1/65 จากไตรมาส 1 เป็นไตรมาส 2	1) ลงพื้นที่สำรวจการ วัฒนธรรมและภูมิปัญญา ของชุมชน 2) สรุปและวิเคราะห์ข้อมูล	ผศ.ดร.อะเคื้อ กุลประสูติติก
8	1-204-111-0111	สำรวจและเก็บรวบรวมพรรณไม้ยืนต้นภายใน มหาวิทยาลัยราชภัฏพระนคร	-	25,000.00	15,000.00	3,000.00	43,000.00	-	43,000.00	แจ้งเลื่อนไตรมาส 1/65 จากไตรมาส 1 เป็นไตรมาส 2	ดำเนินการจัดซื้อวัสดุ และอุปกรณ์สำหรับ ดำเนินการโครงการ เพื่อเตรียมสำรวจพื้นที่ในช่วง ปลายเดือนมีนาคม 2565	ผศ.ดร.วุฒิชัย แพงาม
9	1-204-115-0112	สำรวจทรัพยากรพืชสมุนไพรและการใช้ประโยชน์พืชสมุนไพรบางชนิดในพื้นที่โดยรอบวิทยาลัยพยาบาลพิพัฒน์ มหาวิทยาลัยราชภัฏพระนคร จังหวัดลพบุรี	31,280.00	-	38,720.00	16,000.00	86,000.00	31,280.00	54,720.00	-	กำลังดำเนินการทำ บันทึกรายชื่อพืชที่เหลือ ของไตรมาสที่ 2 เป็น ไตรมาส 3 ในการจัด กิจกรรมสำรวจพืช สมุนไพรในช่วงฤดูฝน	ผศ.ศิริวัฒน์ สุนทรโทท

หน่วยงาน : สถาบันวิจัยและพัฒนา

ที่	รหัสโครงการ	กิจกรรม	แผนการดำเนินงาน (ก)				รวมงบจัดสรร (ข)	ผลการ เบิกจ่ายสะสม (ค)	คงเหลือ (ง)	การดำเนินการปรับ แผนการดำเนินงาน (ตามแบบ กนผ.02) (จ)	แผนการใช้งบประมาณ (ฉ)	ผู้รับผิดชอบ
			ไตรมาส 1	ไตรมาส 2	ไตรมาส 3	ไตรมาส 4						
10	1-204-111-0113	สำรวจเก็บรวบรวมภูมิปัญญาท้องถิ่นและวัฒนธรรมในพื้นที่องค์การบริหารส่วนตำบลม่วงค่อม รอบบริเวณวิทยาลัยชัยบาดาลพิพัฒน์ มหาวิทยาลัยราชภัฏพระนคร	10,000.00	37,000.00	6,900.00	-	53,900.00	29,600.00	24,300.00	-	ไตรมาส 1 ประชุมกรรมการประสานงานลงพื้นที่สำรวจทรัพยากรวัฒนธรรมและภูมิปัญญาท้องถิ่น จากผู้รู้ในองค์การบริหารส่วนตำบลม่วงค่อม อำเภอชัยบาดาล จังหวัดลพบุรีแบบมีส่วนร่วมกับชุมชนและลงพื้นที่ ครั้งที่ 2 ในวันที่ 24 ธันวาคม 2564 สัมภาษณ์ผู้รู้ภูมิปัญญา จำนวน 5 ภูมิปัญญา เพื่อนำข้อมูลมาพิจารณาคัดเลือกภูมิปัญญาที่จำเป็นต้องเก็บข้อมูลก่อน ผลการพิจารณาภูมิปัญญาที่ต้องเก็บ มี 3 ภูมิปัญญา	รศ.สุณี โชติดีติก
11	1-204-111-0115	การศึกษาและจัดทำฐานข้อมูลทรัพยากรกายภาพภายใต้รัศมีอย่างน้อย 50 กิโลเมตรของวิทยาลัยชัยบาดาลพิพัฒน์ มหาวิทยาลัยราชภัฏพระนคร จ.ลพบุรี	-	2,452.00	20,000.00	58,748.00	81,200.00	-	81,200.00	แจ้งเลื่อนไตรมาส 1/65 จากไตรมาส 1 เป็นไตรมาส 2	สำรวจข้อมูลทรัพยากรกายภาพ ภายใต้รัศมีอย่างน้อย 50 กิโลเมตรของวิทยาลัยชัยบาดาลพิพัฒน์ และทำการจัดซื้อวัสดุเพื่อนำมาใช้ในการสำรวจทรัพยากรกายภาพ ลงพื้นที่ประมาณวันที่ 26 มีนาคม 2565	ผศ.ดร.ณัฐพร ยวงเงิน

หน่วยงาน : สถาบันวิจัยและพัฒนา

ที่	รหัสโครงการ	กิจกรรม	แผนการดำเนินงาน (ก)				รวมงบจัดสรร (ข)	ผลการ เบิกจ่ายสะสม (ค)	คงเหลือ (ง)	การดำเนินการปรับ แผนการดำเนินงาน (ตามแบบ กนผ.02) (จ)	แผนการใช้งบประมาณ (ฉ)	ผู้รับผิดชอบ
			ไตรมาส 1	ไตรมาส 2	ไตรมาส 3	ไตรมาส 4						
12	1-204-111-0116	ศึกษาพันธกรรมและการประยุกต์ใช้การเพาะเลี้ยงเนื้อเยื่อชั้นของพยาบาลบริเวณพื้นที่ป่าปกปึกเขาหลวง วิทยาลัยพยาบาลพิพัฒน์ จ.ลพบุรี เพื่อการอนุรักษ์อย่างยั่งยืน	25,000.00	25,000.00	25,000.00	16,500.00	91,500.00	41,006.60	50,493.40	-	1. ลงพื้นที่เพื่อเก็บตัวอย่าง 2 ศึกษาการสกัดสารพันธุกรรม 3 คัดเลือกโพรเมอร์เพื่อศึกษาชั้นของพยาบาลเบื้องต้น	ผศ.ดร.ธนภูมิ ศิริงาม
13	1-204-111-0117	ปลูกรักษาทรัพยากรพืชสมุนไพรบางชนิดในพื้นที่โดยรอบวิทยาลัยพยาบาลพิพัฒน์ มหาวิทยาลัยราชภัฏพระนคร จังหวัดลพบุรี	-	50,000.00	20,000.00	16,000.00	86,000.00	-	86,000.00	แจ้งเลื่อนไตรมาส 1/65 จากไตรมาส 1 เป็นไตรมาส 2	ขออนุมัติการใช้เงินไตรมาส 2-3 จำนวน 40,000 บาท ในการจัดซื้อวัสดุขยายพันธุ์พืชเพาะเลี้ยงเนื้อเยื่อสำหรับอบรมเดือนมิถุนายนให้กับผู้ที่สนใจใน อำเภอชัยบาดาล จังหวัดลพบุรี	ผศ.ศิริวัฒน์ สุนทรโททก
14	1-204-111-0118	การพัฒนาเส้นทางท่องเที่ยวตามโครงการอนุรักษ์พันธุกรรมพืชอันเนื่องมาจากพระราชดำริสมเด็จพระเทพรัตนราชสุดาฯ สยามบรมราชกุมารี ในพื้นที่อำเภอชัยบาดาล จ.ลพบุรี	29,920.00	37,360.00	18,720.00	-	86,000.00	-	86,000.00	-	ไตรมาส 1 ดำเนินการด้านเอกสารวางบิลเบิกจ่ายค่าเอกสารคู่มือค่าผ่านพ้น ไตรมาส 2 ดำเนินการลงพื้นที่ทดลองเส้นทางท่องเที่ยวครั้งที่ 1	อาจารย์ ดร.อภิศักดิ์ คูกระสังข์
15	1-204-111-0119	การพัฒนาผลิตภัณฑ์จากพืชบางชนิดในพื้นที่วิทยาลัยพยาบาลพิพัฒน์ จังหวัดลพบุรี	13,161.00	36,839.00	20,000.00	18,000.00	88,000.00	-	88,000.00	แจ้งเลื่อนไตรมาส 1/65 จากไตรมาส 1 เป็นไตรมาส 2	ตามที่ได้ขอใช้เงินจากไตรมาส 16,839บาท ในไตรมาส 2 รวมประมาณการใช้จ่ายเป็น 36,839 บาท และกำลังดำเนินการให้เสร็จสิ้นภายในไตรมาส 2	ผศ.ดร.สุชาติ ไม้สนธิ์

หน่วยงาน : สถาบันวิจัยและพัฒนา

ที่	รหัสโครงการ	กิจกรรม	แผนการดำเนินงาน (ก)				รวมงบจัดสรร (ข)	ผลการ เบิกจ่ายสะสม (ค)	คงเหลือ (ง)	การดำเนินการปรับ แผนการดำเนินงาน (ตามแบบ กนผ.02) (จ)	แผนการใช้งบประมาณ (ฉ)	ผู้รับผิดชอบ
			ไตรมาส 1	ไตรมาส 2	ไตรมาส 3	ไตรมาส 4						
16	1-204-111-0120	การใช้ประโยชน์จากสมุนไพรในพื้นที่อำเภอชัยบาดาล จังหวัดลพบุรีเพื่อเป็นผลิตภัณฑ์ยาแก้นุงไร้ควีน	-	60,000.00	10,000.00	11,100.00	81,100.00	-	81,100.00	แจ้งเลื่อนไตรมาส 1/65 จากไตรมาส 1 เป็นไตรมาส 2	1) ศึกษาพัฒนาสูตรการเตรียมยาจุดกันยุงไร้ควีน 2) ศึกษาพัฒนาสูตรยาจุดกันยุงชนิดสเปรย์	ดร.เจริญพร โชคบริบาล
17	1-204-111-0121	การใช้ประโยชน์จากส่วนต่างๆ ของต้นกล้วยในพื้นที่อำเภอชัยบาดาล จังหวัดลพบุรีเพื่อเป็นผลิตภัณฑ์จากเยื่อกล้วย	30,000.00	30,000.00	10,000.00	10,800.00	80,800.00	28,569.00	52,231.00	-	1) ลงพื้นที่สำรวจต้นกล้วยและบริเวณชุมชน 2) เตรียมเยื่อกล้วย	ดร.วรวดี สุขัยยะ
18	1-204-111-0122	การย้อมสีจากพรรณไม้ในป่าเขาพลวงและบริเวณวิทยาลัยชัยบาดาลพัฒนา จ.ลพบุรี	-	32,040.00	40,160.00	15,000.00	87,200.00	-	87,200.00	แจ้งเลื่อนไตรมาส 1/65 จากไตรมาส 1 เป็นไตรมาส 2	ทดลองการย้อมสีจากพืชในสีจากอำเภอชัยบาดาล	ผู้ช่วยศาสตราจารย์ชุตินา สังคะหะ
19	1-204-111-0124	การพัฒนาสูตรอาหารจากพืชท้องถิ่นของเกาะเกร็ดจังหวัดนนทบุรี เพื่อสร้างศักยภาพเชิงพาณิชย์	14,460.00	70,460.00	10,000.00	-	94,920.00	14,460.00	80,460.00	แจ้งเลื่อนไตรมาส 1/65 จากไตรมาส 1 เป็นไตรมาส 2	1) ลงพื้นที่สำรวจพืชท้องถิ่นเกาะเกร็ด 2) ทดลองการปฏิบัติการทำอาหารจากพืชท้องถิ่น 3) จัดทำตำรับอาหารจากพืชท้องถิ่นเกาะเกร็ด	ผศ.ศรุตดา นิตวีรการ
20	1-204-111-0125	การพัฒนาต่อยอดสมุนไพรสบเสื่อในพื้นที่วิทยาลัยชัยบาดาลพัฒนาสู่ผลิตภัณฑ์เชิงพาณิชย์	6,014.00	36,486.00	25,000.00	5,000.00	72,500.00	27,295.09	45,204.91	แจ้งเลื่อนไตรมาส 1/65 จากไตรมาส 1 เป็นไตรมาส 2	1) สกัดสารสกัดหยาบจากใบสบเสื่อ 2) กลั่นน้ำมันหอมระเหยจากใบสบเสื่อ 3) พัฒนาสูตรผลิตภัณฑ์โลชั่นกันยุงจากใบสบเสื่อ 4) พัฒนาสูตรน้ำหมักไล่แมลงจากใบสบเสื่อ	อาจารย์พนิดา แสนประกอบ

หน่วยงาน : สถาบันวิจัยและพัฒนา

ที่	รหัสโครงการ	กิจกรรม	แผนการดำเนินงาน (ก)				รวมบจัตสร (ข)	ผลการ เบิกจ่ายสะสม (ค)	คงเหลือ (ง)	การดำเนินการปรับ แผนการดำเนินงาน (ตามแบบ กนผ.02) (จ)	แผนการใช้งบประมาณ (ฉ)	ผู้รับผิดชอบ
			ไตรมาส 1	ไตรมาส 2	ไตรมาส 3	ไตรมาส 4						
21	1-204-111-0126	การศึกษาองค์ประกอบทางเคมีของน้ำมันหอมระเหยจากไม้ดอกหอมที่พบในพื้นที่ป่าเขาพลวง วิทยาลัยชัยบาดาลพัฒนา มหาวิทยาลัยราชภัฏพระนคร จังหวัดลพบุรี	20,000.00	30,000.00	20,000.00	7,900.00	77,900.00	9,523.00	68,377.00	-	1) เตรียมสารเคมีและอุปกรณ์เพื่อใช้ในการสกัด และวิเคราะห์ตัวอย่าง 2) เก็บตัวอย่างไม้ดอกหอม บริเวณป่าเขาพลวง วิทยาลัยชัยบาดาลพัฒนา จังหวัดลพบุรี 3) เตรียมตัวอย่างไม้ดอกหอม 4) ดำเนินการสกัดตัวอย่างไม้ดอกหอม ด้วยตัวทำละลายอินทรีย์ 5) วิเคราะห์องค์ประกอบทางเคมีของน้ำมันหอมระเหยของไม้ดอกหอม ด้วย GC-FID	ผศ.ดร.ธงชัย ชำมี
22	1-204-111-0123	ศึกษาพันธุกรรมของมะตาด ตำบลเกาะเกร็ด จังหวัดนนทบุรี เพื่อการอนุรักษ์และการประยุกต์ใช้อย่างยั่งยืน	21,000.00	59,000.00	6,000.00	-	86,000.00	59,840.00	26,160.00	แจ้งเลื่อนไตรมาส 1/65 จากไตรมาส 1 เป็นไตรมาส 2	1) ลงพื้นที่เพื่อสำรวจและทำการเก็บตัวอย่างประชากรมะตาดเกาะเกร็ด 2) ทำการศึกษาทดลองการสกัดสารพันธุกรรมดีเอ็นเอของมะตาด 3) ทำการศึกษาลายพิมพ์ดีเอ็นเอเบื้องต้น	รศ.ดร.โองการ วนิชาชีวะ
23	1-204-111-0128	ศูนย์ข้อมูลทรัพยากร อพ.สธ.-มรภ.พระนคร	-	8,000.00	5,000.00	2,000.00	15,000.00	-	15,000.00	-	พิมพ์เอกสารข้อมูลที่เก็บรวบรวมจากโครงการอื่น ๆ ในงบปี 2564	ผศ.ดร.สมคิด สุทธิธารวัช

หน่วยงาน : สถาบันวิจัยและพัฒนา

ที่	รหัสโครงการ	กิจกรรม	แผนการดำเนินงาน (ก)				รวมงบจัดสรร (ข)	ผลการ เบิกจ่ายสะสม (ค)	คงเหลือ (ง)	การดำเนินการปรับ แผนการดำเนินงาน (ตามแบบ กนผ.02) (จ)	แผนการใช้งบประมาณ (ฉ)	ผู้รับผิดชอบ
			ไตรมาส 1	ไตรมาส 2	ไตรมาส 3	ไตรมาส 4						
24	1-204-111-0129	การสำรวจ จัดทำทะเบียนพรรณไม้ และฝั่งแสดงตำแหน่งพรรณไม้ในพื้นที่สวนพฤกษศาสตร์ มหาวิทยาลัยราชภัฏพระนคร	11,193.80	30,000.00	38,806.20	6,000.00	86,000.00	11,193.00	74,807.00	แจ้งเลื่อนไตรมาส 1/65 จากไตรมาส 1 เป็นไตรมาส 2	1) กิจกรรมสำรวจ บันทึกตำแหน่งพิกัดพรรณไม้ และเก็บรวบรวมพรรณไม้เฉพาะส่วนในพื้นที่สวนพฤกษศาสตร์ มหาวิทยาลัยราชภัฏพระนคร ณ มหาวิทยาลัยราชภัฏพระนคร จังหวัด กรุงเทพฯ 2) กิจกรรมวิเคราะห์ตำแหน่งพิกัดพรรณไม้ จัดทำฝั่งพรรณไม้อยู่ในพื้นที่ศึกษาที่ 1 สวนพฤกษศาสตร์ มหาวิทยาลัยราชภัฏพระนคร และเก็บพรรณไม้เฉพาะส่วน ณ มหาวิทยาลัยราชภัฏพระนคร จังหวัด กรุงเทพฯ	อาจารย์ ดร.วชิราภรณ์ ฟูนิ้น
25	1-204-111-0130	พัฒนาเส้นทางศึกษารมชาติในมหาวิทยาลัยราชภัฏพระนคร เพื่อเป็นการอนุรักษ์และใช้ประโยชน์อย่างยั่งยืน	10,000.00	20,000.00	46,000.00	10,000.00	86,000.00	10,000.00	76,000.00	-	1) เตรียมการลงพื้นที่เพื่อสำรวจจุดศึกษา 2) ลงพื้นที่เพื่อเก็บข้อมูลตามจุดศึกษา 3) ประชุมสัมมนาเพื่อจัดทำจุดศึกษา 4) จัดทำแผ่นพับประชาสัมพันธ์ 5) จัดทำป้ายตามจุดศึกษา	นางศรีทวน คำวัตร

หน่วยงาน : สถาบันวิจัยและพัฒนา

ที่	รหัสโครงการ	กิจกรรม	แผนการดำเนินงาน (ก)				รวมงบจัดสรร (ข)	ผลการ เบิกจ่ายสะสม (ค)	คงเหลือ (ง)	การดำเนินการปรับ แผนการดำเนินงาน (ตามแบบ กนผ.02) (จ)	แผนการใช้งบประมาณ (ฉ)	ผู้รับผิดชอบ
			ไตรมาส 1	ไตรมาส 2	ไตรมาส 3	ไตรมาส 4						
26	1-204-114-0131	การสร้างจิตสำนึกในการอนุรักษ์ทรัพยากรนกในมหาวิทยาลัยราชภัฏพระนคร	-	23,000.00	15,000.00	5,000.00	43,000.00	-	43,000.00	แจ้งเลื่อนไตรมาส 1/65 จากไตรมาส 1 เป็นไตรมาส 2	ดำเนินการฝึกอบรมเชิงปฏิบัติการ การดูแลเบื้องต้น เมื่อวันที่ 22 และ 25 กุมภาพันธ์ 2565 ใช้งบประมาณไปแล้ว 19,000 บาท เป็นค่าวิทยากร ค่าอาหารกลางวันและอาหารว่าง ค่าถ่ายเอกสารและค่าวัสดุ	ผศ.ดร.ัทญา เนตยารักษ์
27	1-204-111-0132	พัฒนาคู่มือตามเส้นทางพื้นที่สวนป่าเพื่อการศึกษาธรรมชาติ และอบรมเชิงปฏิบัติการประกอบการใช้คู่มือ เพื่อสร้างจิตสำนึกในการพัฒนาทรัพยากรธรรมชาติและสิ่งแวดล้อม	-	18,000.00	72,000.00	10,700.00	100,700.00	-	100,700.00	-	ค่าใช้จ่ายในการลงพื้นที่เก็บข้อมูลจุดศึกษาธรรมชาติ วันที่ 6 มีนาคม 2565 จำนวน 3 รายการ ได้แก่ 1) ค่าวิทยากร 7,200 บาท 2) ค่าเบี้ยเลี้ยงบุคลากร จำนวน 480 บาท และ 3) ค่าจ้างเหมารถยนต์ จำนวน 2,800 บาท	อาจารย์ ดร.วฤชา ประจงศักดิ์
28	1-204-111-0133	สนับสนุนองค์กรปกครองส่วนท้องถิ่น อ.ชัยบาดาล จ.ลพบุรี ที่เข้าร่วมสนองพระราชดำริ อพ.สธ. ดำเนินงานในฐานทรัพยากรท้องถิ่น	-	23,000.00	10,000.00	10,000.00	43,000.00	-	43,000.00	แจ้งเลื่อนไตรมาส 1/65 จากไตรมาส 1 เป็นไตรมาส 2	กำลังดำเนินการจัดกิจกรรมอบรมให้กับ 17 องค์กรบริหารส่วนตำบลในอำเภอชัยบาดาล จังหวัดลพบุรี ในวันที่ 8 เมษายน 2565 ใช้งบประมาณ 41,400 บาท	ดร.รัศมี แสงศิริมงคลยิ่ง

หน่วยงาน : สถาบันวิจัยและพัฒนา

ที่	รหัสโครงการ	กิจกรรม	แผนการดำเนินงาน (ก)				รวมงบจัดสรร (ข)	ผลการ เบิกจ่ายสะสม (ค)	คงเหลือ (ง)	การดำเนินการปรับ แผนการดำเนินงาน (ตามแบบ กนผ.02) (จ)	แผนการใช้งบประมาณ (ฉ)	ผู้รับผิดชอบ
			ไตรมาส 1	ไตรมาส 2	ไตรมาส 3	ไตรมาส 4						
29	1-204-111-0134	ปรับปรุงเว็บไซต์ประชาสัมพันธ์หน่วยงานและเผยแพร่ความรู้ อพ.สธ.-มรภ.พระนครศรี	-	3,500.00	8,400.00	1,000.00	12,900.00	-	12,900.00	แจ้งเลื่อนไตรมาส 1/65 จากไตรมาส 1 เป็นไตรมาส 2	ดำเนินการแล้ว - เลื่อนการใช้งบประมาณค่าวัสดุ จากไตรมาส 1 เป็นไตรมาส 2 (อนุมัติแล้ว) - ไตรมาส 2 1) ทำเรื่องจัดซื้อวัสดุ Hub 4 port จำนวน 1 ชิ้น ราคา 495 บาทเรียบร้อยแล้ว 2) กำลังขอใบเสนอราคา ค่าเช่า host ของเว็บไซต์ อพ.สธ.-มรภ.พระนครศรี	ผศ.รณกร รัตนธรรมมา
30	1-204-111-0135	การผลิตสื่อวีดิทัศน์เพื่อประชาสัมพันธ์ โครงการอนุรักษ์พันธุกรรมพืชอันเนื่องมาจากพระราชดำริ สมเด็จพระเทพรัตนราชสุดาฯ สยามบรมราชกุมารี สอนองพระราชดำริ โดยมหาวิทยาลัยราชภัฏพระนครศรี	-	20,000.00	20,000.00	8,000.00	48,000.00	-	48,000.00	-	การจัดกิจกรรมอบรมเชิงปฏิบัติการทางออนไลน์ โดยการบูรณาการเรียนการสอนกับรายวิชา พร้อมบริการวิชาการ ให้กับชุมชนเขตสายไหม ชุมชนเขตปากเกร็ด	ผศ.ดร.อรอนงค์ ไขเขตพิพัฒน์
31	1-204-111-0108	สำรวจและเก็บรวบรวมทรัพยากรพืชอาหารท้องถิ่น ตำบลบางรักน้อย อำเภอเมือง จังหวัดนนทบุรี	-	5,128.00	70,872.00	10,000.00	86,000.00	-	86,000.00	แจ้งเลื่อนไตรมาส 1/65 จากไตรมาส 1 เป็นไตรมาส 2	1) ลงพื้นที่สำรวจข้อมูลฐานทรัพยากรพืชอาหารท้องถิ่น ตำบลบางรักน้อย 2) จัดเก็บข้อมูลที่กักตุนและรายละเอียดของพืชอาหารท้องถิ่น ตำบลบางรักน้อย	อาจารย์ ดร.ภราดร กาญจนสุธรรม

หน่วยงาน : สถาบันวิจัยและพัฒนา

ที่	รหัสโครงการ	กิจกรรม	แผนการดำเนินงาน (ก)				รวมงบจัดสรร (ข)	ผลการ เบิกจ่ายสะสม (ค)	คงเหลือ (ง)	การดำเนินการปรับ แผนการดำเนินงาน (ตามแบบ กนผ.02) (จ)	แผนการใช้งบประมาณ (ฉ)	ผู้รับผิดชอบ
			ไตรมาส 1	ไตรมาส 2	ไตรมาส 3	ไตรมาส 4						
32	1-204-111-0136	จัดทำป้ายพรรณไม้ยืนต้นและโปรแกรมค้นหาพรรณไม้ภายในมหาวิทยาลัยราชภัฏพระนคร	-	10,000.00	53,800.00	5,000.00	68,800.00	-	68,800.00	แจ้งเลื่อนไตรมาส 1/65 จากไตรมาส 1 เป็นไตรมาส 2	จะให้นักศึกษา 2 คน ร่วมกับหัวหน้าโครงการ ทำการสำรวจพรรณไม้ ในวันที่ 26-27 มีนาคม 2565 นี้ โดยให้เบี้ยเลี้ยง นักศึกษาทั้งสองคน คนละ 200 บาทต่อวันรวมเป็นเงิน 800 บาท และหัวหน้านักวิจัยวันละ 350 บาทรวมเป็นเงิน 700 บาท ดังนั้นรวมเป็นเงินทั้งสิ้น 1500 บาท	ผศ.ดร.พรสิน สุภวาลัย

หน่วยงาน : สถาบันวิจัยและพัฒนา

ที่	รหัสโครงการ	กิจกรรม	แผนการดำเนินงาน (ก)				รวมงบจัดสรร (ข)	ผลการ เบิกจ่ายสะสม (ค)	คงเหลือ (ง)	การดำเนินการปรับ แผนการดำเนินงาน (ตามแบบ กนผ.02) (จ)	แผนการใช้งบประมาณ (ฉ)	ผู้รับผิดชอบ
			ไตรมาส 1	ไตรมาส 2	ไตรมาส 3	ไตรมาส 4						
33	1-204-111-0138	บริหารจัดการโครงการอนุรักษ์พันธุกรรมพืชฯ (อพ.สธ.-มรภ.พระนครศรี)	-	241,000.00	90,900.00	30,000.00	361,900.00	-	361,900.00	แจ้งเลื่อนไตรมาส 1/65 จากไตรมาส 1 เป็นไตร มาส 2	ตามที่สถาบันวิจัยและ พัฒนาได้ปรับแผนการ ดำเนินงานจากไตรมาส 1 เป็นไตรมาส 2 นั้น เนื่องจากความไม่ แน่นอนของสถานการณ์ แพร่ระบาดโควิด 19 ที่ ยังมีความรุนแรงซึ่ง กระทบต่อการจัด โครงการกิจกรรม จึงทำ ให้ไม่สามารถจัดกิจกรรม ในไตรมาส 2 ได้ และสืบ เนื่องจากการประชุม หารือกับคณะกรรมการ ดำเนินงาน อพ.สธ. จึง ต้องกำหนดจัดกิจกรรม ในไตรมาสที่ 3 และไตร มาสที่ 4 ดังนี้ 1) จัด ประชุมเชิงปฏิบัติการ คณะกรรมการ ดำเนินงาน อพ.สธ. - มร	ผู้ช่วยศาสตราจารย์ ดร.ลดดา มีทฤษฎ
34	1-204-111-0127	พัฒนาศูนย์เรียนรู้ อนุรักษ์ พัฒนา และใช้ ประโยชน์ทรัพยากรอย่างยั่งยืนสู่เศรษฐกิจ พอเพียง ณ วิทยาลัยชัยบาดาลพิพัฒน์ อำเภอ ชัยบาดาล จังหวัดลพบุรี	-	60,000.00	60,000.00	9,000.00	129,000.00	-	129,000.00	แจ้งเลื่อนไตรมาส 1/65 จากไตรมาส 1 เป็นไตร มาส 2	กำหนดจัดกิจกรรมการ อนุรักษ์และการใช้ ประโยชน์ของทรัพยากร อย่างยั่งยืน ณ วิทยาลัยชัยบาดาล พิพัฒน์ อำเภอชัยบาดาล จังหวัดลพบุรี ในวันที่ 29-30 มีนาคม 2565	ผู้ช่วยศาสตราจารย์ ดร.สมคิด สุทธิธารวัช

หน่วยงาน : สถาบันวิจัยและพัฒนา

ที่	รหัสโครงการ	กิจกรรม	แผนการดำเนินงาน (ก)				รวมงบจัดสรร (ข)	ผลการ เบิกจ่ายสะสม (ค)	คงเหลือ (ง)	การดำเนินการปรับ แผนการดำเนินงาน (ตามแบบ กนผ.02) (จ)	แผนการใช้งบประมาณ (ฉ)	ผู้รับผิดชอบ
			ไตรมาส 1	ไตรมาส 2	ไตรมาส 3	ไตรมาส 4						
35	1-204-111-0103	การศึกษาความหลากหลายและจัดทำ ฐานข้อมูลไลเคนในเส้นทางศึกษาธรรมชาติ บริเวณพื้นที่ป่าเขาหลวง วิทยาลัยชัยบาดาล พิพัฒน์ อำเภอชัยบาดาล จังหวัดลพบุรี	-	50,000.00	16,000.00	10,000.00	76,000.00	8,300.00	67,700.00	แจ้งเลื่อนไตรมาส 1/65 จากไตรมาส 1 เป็นไตร มาส 2	จัดกิจกรรมลงพื้นที่ สำรวจเก็บรวบรวม ตัวอย่างไลเคนและเก็บ ข้อมูลในเส้นทางศึกษา ธรรมชาติ บริเวณพื้นที่ ป่าเขาหลวง วิทยาลัยชัย บาดาลพิพัฒน์ อำเภอ ชัยบาดาล จังหวัดลพบุรี ในวันที่ 27พฤศจิกายน 2564 ณ วิทยาลัยชัย บาดาลพิพัฒน์ อำเภอ ชัยบาดาล จังหวัดลพบุรี ในการนี้ใช้งบประมาณ สำหรับกิจกรรมนี้เป็น จำนวนเงิน 8,900 บาท (แปดพันเก้าร้อยบาท ถ้วน)	อาจารย์เปรมิกา ชำวีระ

หน่วยงาน : สถาบันวิจัยและพัฒนา

ที่	รหัสโครงการ	กิจกรรม	แผนการดำเนินงาน (ก)				รวมงบจัดสรร (ข)	ผลการ เบิกจ่ายสะสม (ค)	คงเหลือ (ง)	การดำเนินการปรับ แผนการดำเนินงาน (ตามแบบ กนผ.02) (จ)	แผนการใช้งบประมาณ (ฉ)	ผู้รับผิดชอบ
			ไตรมาส 1	ไตรมาส 2	ไตรมาส 3	ไตรมาส 4						
36	1-204-111-0104	การสำรวจทำรหัสพิกัดค่าพิกัดทรัพยากรสัตว์ จำพวกสัตว์บกมีกระดูกสันหลังในพื้นที่ป่าปกปัก เขาพลวงวิทยาลัยชัยบาดาลพัฒนา มหาวิทยาลัย ราชภัฏพระนคร จังหวัดลพบุรี	25,820.88	44,179.12	30,000.00	7,500.00	107,500.00	47,820.48	59,679.52	แจ้งเลื่อนไตรมาส 1/65 จากไตรมาส 1 เป็นไตร มาส 2	1) กิจกรรม “การ สำรวจทำรหัสพิกัดค่า พิกัดทรัพยากรสัตว์ จำพวกสัตว์บกมีกระดูก สันหลังในพื้นที่ป่าปกปัก เขาพลวง วิทยาลัยชัย บาดาลพัฒนา มหาวิทยาลัยราชภัฏ พระนคร จังหวัดลพบุรี” ครั้งที่ 1 2) กิจกรรม “การสำรวจทำรหัสพิกัด ค่าพิกัดทรัพยากรสัตว์ จำพวกสัตว์บกมีกระดูก สันหลังในพื้นที่ป่าปกปัก เขาพลวง วิทยาลัยชัย บาดาลพัฒนา มหาวิทยาลัยราชภัฏ พระนคร จังหวัดลพบุรี” ครั้งที่ 2	อาจารย์ ดร. วชิราภรณ์ ฟูนั้น

หน่วยงาน : สถาบันวิจัยและพัฒนา

ที่	รหัสโครงการ	กิจกรรม	แผนการดำเนินงาน (ก)				รวมงบจัดสรร (ข)	ผลการ เบิกจ่ายสะสม (ค)	คงเหลือ (ง)	การดำเนินการปรับ แผนการดำเนินงาน (ตามแบบ กนผ.02) (จ)	แผนการใช้งบประมาณ (ฉ)	ผู้รับผิดชอบ
			ไตรมาส 1	ไตรมาส 2	ไตรมาส 3	ไตรมาส 4						
37	2-204-113-0401	จัดทำแผนบริการวิชาการในเขตพื้นที่รับผิดชอบ ของมหาวิทยาลัยราชภัฏพระนคร	-	10,000.00	10,000.00	13,450.00	33,450.00	-	33,450.00	-	1) ดำเนินการจัดประชุม คณะกรรมการบริการ วิชาการ ปีการศึกษา 2564 (ครั้งที่ 1) ไปเมื่อ วันที่ 7 มีนาคม 2565 (รูปแบบออนไลน์) เพื่อ ปรึกษาหารือและ กำหนดพื้นที่รับผิดชอบ สำหรับการจัดทำแผน บริการวิชาการ โดยไม่ได้ ใช้งบประมาณในไตร มาสที่ 2 เนื่องจาก สถานการณ์การแพร่ ระบาดของไวรัส COVID-19 จึงจัดประชุม รูปแบบออนไลน์แทน หมายเหตุ ขอย้าย งบประมาณจากไตรมาส 2 ไปรวมกับไตรมาส 3 2) กำหนดจัดประชุม คณะกรรมการบริการ	ผู้ช่วยศาสตราจารย์ ดร.ลดา มีทลुरुศ

หน่วยงาน : สถาบันวิจัยและพัฒนา

ที่	รหัสโครงการ	กิจกรรม	แผนการดำเนินงาน (ก)				รวมงบจัดสรร (ข)	ผลการ เบิกจ่ายสะสม (ค)	คงเหลือ (ง)	การดำเนินการปรับ แผนการดำเนินงาน (ตามแบบ กนผ.02) (จ)	แผนการใช้งบประมาณ (ฉ)	ผู้รับผิดชอบ
			ไตรมาส 1	ไตรมาส 2	ไตรมาส 3	ไตรมาส 4						
38	2-204-313-1401	พัฒนาอาจารย์ให้มีศักยภาพด้านการวิจัย	42,830.00	120,900.00	123,060.00	123,060.00	409,850.00	44,630.00	365,220.00	ปรับแผนการใช้ งบประมาณ 1/65 ไตรมาส 1 เป็นไตรมาส 2	ได้ดำเนินการจัด กิจกรรมตามไตรมาส 1 และ 2 ดังนี้ 1) จัด โครงการประชุม เชิง ปฏิบัติการ การพัฒนา ข้อเสนอโครงการวิจัย จากชุมชนในพื้นที่ อำเภอบางกรวย จังหวัด นนทบุรี 2) จัดโครงการประชุม เชิงปฏิบัติการ เทคนิค การเขียนงบประมาณ การวิจัย ซึ่งมีการใช้ จ่ายงบประมาณไปแล้ว จำนวน 44,630 บาท และมีความประสงค์จะใช้ เงินที่เหลือ จำนวน 76,270 บาท เพื่อใช้ใน ไตรมาสที่ 3	ผู้ช่วยศาสตราจารย์ ดร.ยงยุทธ ชำคง

หน่วยงาน : สถาบันวิจัยและพัฒนา

ที่	รหัสโครงการ	กิจกรรม	แผนการดำเนินงาน (ก)				รวมงบจัดสรร (ข)	ผลการ เบิกจ่ายสะสม (ค)	คงเหลือ (ง)	การดำเนินการปรับ แผนการดำเนินงาน (ตามแบบ กนผ.02) (จ)	แผนการใช้งบประมาณ (ฉ)	ผู้รับผิดชอบ
			ไตรมาส 1	ไตรมาส 2	ไตรมาส 3	ไตรมาส 4						
39	2-204-313-1402	พัฒนาอาจารย์ให้มีศักยภาพด้านการวิจัย และมีผลงานวิจัยให้มีคุณภาพ มาตรฐานเป็นไปตามแนวทางปฏิบัติด้านจริยธรรมการวิจัยในมนุษย์	-	40,000.00	40,000.00	40,000.00	120,000.00	-	120,000.00	-	1) จัดทำหนังสือขออนุมัติจัดโครงการประชุมเชิงปฏิบัติการ เรื่อง มาตรฐานการดำเนินงานของคณะกรรมการวิชาการและจริยธรรม มหาวิทยาลัยราชภัฏพระนคร งบประมาณ จำนวน 40,000 บาท 2) กำหนดจัดโครงการประชุมเชิงปฏิบัติการ เรื่องมาตรฐานการดำเนินงานของคณะกรรมการวิชาการและจริยธรรมในวันจันทร์ที่ 21 มีนาคม 2565 จัดประชุมในรูปแบบการประชุมผ่านระบบออนไลน์	ผู้ช่วยศาสตราจารย์ ดร.ยงยุทธ ชำคัง

หน่วยงาน : สถาบันวิจัยและพัฒนา

ที่	รหัสโครงการ	กิจกรรม	แผนการดำเนินงาน (ก)				รวมงบจัดสรร (ข)	ผลการ เบิกจ่ายสะสม (ค)	คงเหลือ (ง)	การดำเนินการปรับ แผนการดำเนินงาน (ตามแบบ กนผ.02) (จ)	แผนการใช้งบประมาณ (ฉ)	ผู้รับผิดชอบ
			ไตรมาส 1	ไตรมาส 2	ไตรมาส 3	ไตรมาส 4						
40	2-204-313-1404	จัดทำวารสารวิจัยราชภัฏพระนคร สาขา วิทยาศาสตร์และเทคโนโลยี สาขามนุษยศาสตร์ และสังคมศาสตร์และวารสารวิชาการ สาขา มนุษยศาสตร์และสังคมศาสตร์ วารสารวิจัยและ นวัตกรรมทางการศึกษา และวารสารราชภัฏ พระนครวิชาการ	156,132.00	342,768.00	355,700.00	143,200.00	997,800.00	249,292.00	748,508.00	แจ้งเลื่อนไตรมาส 1/65 จากไตรมาส 1 เป็นไตร มาส 2	สถาบันวิจัยและพัฒนา ได้ดำเนินการ 1.จัดทำ เผยแพร่ออนไลน์วารสาร จำนวน 4 ฉบับ ประกอบด้วย 1) วารสารวิจัยราชภัฏพระ นคร สาขาวิทยาศาสตร์ และเทคโนโลยี 2) วารสารวิจัยราชภัฏพระ นคร สาขามนุษยศาสตร์ และสังคมศาสตร์ 3) วารสารวิชาการ มหาวิทยาลัยราชภัฏ พระนคร และ 4) วารสารวิจัยนวัตกรรม ทางการศึกษา 2. เบิกจ่ายค่าตอบแทน ให้กับผู้ทรงคุณวุฒิ ประเมินบทความทั้ง 5 ฉบับ 3. ประชุมกอง บรรณาธิการวารสาร 4.	ผู้ช่วยศาสตราจารย์ ดร.ลดา มีทรุสศ
41	2-204-313-1405	การจัดนิทรรศการแสดงผลงานวิจัย และการ ประชุมวิชาการระดับชาติและนานาชาติในฐานะ เจ้าภาพร่วมกับมหาวิทยาลัยเครือข่าย	71,462.00	25,000.00	53,538.00	-	150,000.00	80,268.00	69,732.00	แจ้งเลื่อนไตรมาส 1/65 จากไตรมาส 1 เป็นไตร มาส 2	อาจมีการปรับแผนการ ใช้งบประมาณไปในไตร มาส 3-4 แทน เนื่องจาก การจัดงานเป็นไปตาม กำหนดการของผู้จัดงาน กำหนดไว้	ผู้ช่วยศาสตราจารย์ ดร.ยงยุทธ ชำคง

หน่วยงาน : สถาบันวิจัยและพัฒนา

ที่	รหัสโครงการ	กิจกรรม	แผนการดำเนินงาน (ก)				รวมงบจัดสรร (ข)	ผลการ เบิกจ่ายสะสม (ค)	คงเหลือ (ง)	การดำเนินการปรับ แผนการดำเนินงาน (ตามแบบ กนผ.02) (จ)	แผนการใช้งบประมาณ (ฉ)	ผู้รับผิดชอบ
			ไตรมาส 1	ไตรมาส 2	ไตรมาส 3	ไตรมาส 4						
42	2-204-313-1406	การอบรมเชิงปฏิบัติการ “การเขียนบทความวิชาการเพื่อการตีพิมพ์ในวารสารนานาชาติ”	-	25,000.00	25,000.00	-	50,000.00	-	50,000.00	-	ไตรมาสที่ 2 มีกำหนดจัดกิจกรรม "เขียนบทความอย่างไรให้ได้ตีพิมพ์วารสารนานาชาติ" ในวันที่ 24 มีนาคม 2565 โดยจัดในรูปแบบ online	ผู้ช่วยศาสตราจารย์ ดร.ยงยุทธ ชำคง
43	2-204-414-2201	พัฒนาบริหารจัดการสำนักงานสถาบันวิจัยและพัฒนา	10,476.00	123,274.00	80,000.00	50,000.00	263,750.00	19,756.00	243,994.00	แจ้งเลื่อนไตรมาส 1/65 จากไตรมาส 1 เป็นไตรมาส 2	สถาบันวิจัยและพัฒนา ได้ดำเนินการดังนี้ 1) สํารวจความต้องการใช้วัสดุ/ครุภัณฑ์สำนักงานเพื่อดำเนินการจัดซื้อ 2) ดำเนินการติดต่อร้านค้าเพื่อจัดซื้อวัสดุสำนักงาน 3) รวบรวมข้อมูลจัดทำรูปเล่มรายงานประจำปีของสถาบันวิจัยและพัฒนา	ดร.อุมาพร ยูวชิต

หน่วยงาน : สถาบันวิจัยและพัฒนา

ที่	รหัสโครงการ	กิจกรรม	แผนการดำเนินงาน (ก)				รวมงบจัดสรร (ข)	ผลการ เบิกจ่ายสะสม (ค)	คงเหลือ (ง)	การดำเนินการปรับ แผนการดำเนินงาน (ตามแบบ กนผ.02) (จ)	แผนการใช้งบประมาณ (ฉ)	ผู้รับผิดชอบ
			ไตรมาส 1	ไตรมาส 2	ไตรมาส 3	ไตรมาส 4						
44	2-204-414-2202	พัฒนาระบบสารสนเทศเพื่อการบริหารจัดการงานวิจัย สำนักงานสถาบันวิจัยและพัฒนา	30,000.00	-	-	-	30,000.00	-	30,000.00	-	สถาบันวิจัยและพัฒนาได้ดำเนินการ ดังนี้ 1) ดำเนินการจ้างจัดทำระบบบริหารจัดการงานวิจัย สถาบันวิจัยและพัฒนา ในไตรมาสที่ 1 เมื่อวันที่ 28 ธันวาคม 2564 โดยกำหนดการส่งมอบงานภายใน 45 วันทำการ 2) ผู้รับจ้างได้ส่งมอบงาน ระบบบริหารจัดการงานวิจัย สถาบันวิจัยและพัฒนา และส่งเอกสารคู่มือให้คณะกรรมการตรวจรับเป็นที่เรียบร้อยแล้วเมื่อวันที่ 11 กุมภาพันธ์ 2565 3) ขณะนี้อยู่ระหว่างการรวบรวมการเอกสารเบิกจ่าย เรื่องจ้างจัดทำระบบบริหาร	ดร.อุมาพร ยูวชิต
45	2-204-414-2203	ค่ารับรองชาวต่างชาติและค่าจัดทำใบรับรองการทำงาน (Work Permit)	6,000.00	72,750.00	115,750.00	155,500.00	350,000.00	12,000.00	338,000.00	-	ไตรมาส 1 ได้มีการเบิกจ่ายงบประมาณจำนวน 6,000บาท คงเหลือ 79,750 บาท และได้มีการขอปรับแผนการใช้งบประมาณคงเหลือจากไตรมาส 1 ไปรวมกับงบประมาณไตรมาส 4 รวมเป็นเงินทั้งสิ้น 155,500 บาท เพื่อใช้จัดกิจกรรมต่อไป	ดร.อุมาพร ยูวชิต

หน่วยงาน : สถาบันวิจัยและพัฒนา

ที่	รหัสโครงการ	กิจกรรม	แผนการดำเนินงาน (ก)				รวมงบจัดสรร (ข)	ผลการ เบิกจ่ายสะสม (ค)	คงเหลือ (ง)	การดำเนินการปรับ แผนการดำเนินงาน (ตามแบบ กนผ.02) (จ)	แผนการใช้งบประมาณ (ฉ)	ผู้รับผิดชอบ
			ไตรมาส 1	ไตรมาส 2	ไตรมาส 3	ไตรมาส 4						
46	2-204-414-2204	การบริการรับและต่ออายุวีซ่า ใบอนุญาตทำงาน และค่าประกันชีวิตของอาสาสมัครครูชาวจีน สถาบันขงจื่อฯ	14,468.00	127,900.00	120,000.00	137,632.00	400,000.00	27,349.00	372,651.00	ปรับแผนการใช้ งบประมาณ 1/65 ไตรมาส 1 เป็นไตรมาส 4	1) ไตรมาส 2 ได้มีการ เบิกจ่ายงบประมาณ จำนวน 12,881 บาท คงเหลือ 115,019 บาท 2) ค่าบำรุงห้องพักและ ค่าสาธารณูปโภค ประจำเดือนกุมภาพันธ์ 2565 กำลังรวบรวม เอกสารเบิกจ่าย คาดว่า จะเสร็จภายในวันที่ 14 มีนาคม 2565	ดร.อุมาพร ยูวจิต
47	2-204-414-2205	เงินเดือนพนักงานสายสนับสนุน (เงินรายได้)	283,175.00	283,175.00	283,175.00	283,175.00	1,132,700.00	-	1,132,700.00	ดำเนินการตามแผน	-	หัวหน้าสำนักงานสถาบันวิจัยและพัฒนา
48	2-204-414-2206	เงินเดือนพนักงานสายสนับสนุน (สถาบันภาษา)	205,450.00	205,450.00	205,450.00	205,450.00	821,800.00	342,417.00	479,383.00	ดำเนินการตามแผน	-	ดร.อุมาพร ยูวจิต
							-		-			
รวม			1,077,064.45	2,702,191.35	2,365,951.20	1,544,963.00	7,690,170.00	1,149,033.94	6,541,136.06			

หมายเหตุ : อ้างอิงผลการตัดยอดงบประมาณที่กองนโยบายและแผน ณ วันที่ 1 มี.ค.65

รายงานติดตามการดำเนินโครงการ/กิจกรรม ประจำปีงบประมาณ พ.ศ. 2565 ไตรมาส 2

หน่วยงาน : สำนักงานประกันคุณภาพการศึกษา

ที่	รหัสโครงการ	กิจกรรม	แผนการดำเนินงาน (ก)				รวมงบจัดสรร (ข)	ผลการ เบิกจ่ายสะสม (ค)	คงเหลือ (ง)	การดำเนินการปรับ แผนการดำเนินงาน (ตามแบบ กนผ.02) (จ)	แผนการใช้งบประมาณ (ฉ)	ผู้รับผิดชอบ
			ไตรมาส 1	ไตรมาส 2	ไตรมาส 3	ไตรมาส 4						
1	2-208-315-1801	เขียนแผนปรับปรุงคุณภาพ Improvement Plan	875.00	-	-	-	875.00	875.00	-	-		ผู้ช่วยศาสตราจารย์อัสรี ศรีคุณ
2	2-208-315-1802	การพัฒนาการประกันคุณภาพการศึกษา	-	30,000.00	20,000.00	7,200.00	57,200.00	18,300.00	38,900.00	-		ผู้ช่วยศาสตราจารย์อัสรี ศรีคุณ
3	2-208-414-2201	เงินเดือนพนักงานสายสนับสนุน (เงินรายได้)	203,200.00	203,200.00	203,200.00	203,200.00	812,800.00	338,666.00	474,134.00	ดำเนินการตามแผน		ผู้ช่วยศาสตราจารย์อัสรี ศรีคุณ
							-		-			
							-		-			
		รวม	204,075.00	233,200.00	223,200.00	210,400.00	870,875.00	357,841.00	513,034.00			

หมายเหตุ : อ้างอิงผลการตัดยอดงบประมาณที่กองนโยบายและแผน ณ วันที่ 1 มี.ค.65

รายงานติดตามการดำเนินโครงการ/กิจกรรม ประจำปีงบประมาณ พ.ศ. 2565 ไตรมาส 2

หน่วยงาน : ศูนย์ข้อมูลและบริการ

ที่	รหัสโครงการ	กิจกรรม	แผนการดำเนินงาน (ก)				รวมงบจัดสรร (ข)	ผลการ เบิกจ่ายสะสม (ค)	คงเหลือ (ง)	การดำเนินการปรับ แผนการดำเนินงาน (ตามแบบ กนผ.02) (จ)	แผนการใช้งบประมาณ (ฉ)	ผู้รับผิดชอบ
			ไตรมาส 1	ไตรมาส 2	ไตรมาส 3	ไตรมาส 4						
1	2-206-414-2201	จัดทำสื่อประชาสัมพันธ์หลักสูตรและกิจกรรม อื่นๆ ของมหาวิทยาลัย	-	-	368,000	368,000	736,000	-	736,000.00	✘	บันทึกขอแจ้ง จากไตรมาส 2 เป็น 3 และ 4	หัวหน้าศูนย์ข้อมูลและบริการ
2	2-206-414-2202	บริหารศูนย์ข้อมูลและบริการ	-	9,578	-	-	9,578		9,578.00	แจ้งเลื่อนไตรมาส 1/65 จากไตรมาส 1 เป็นไตร มาส 3	ซ่อมครุภัณฑ์ 9,578 บาท และโอนงบประมาณที่ เหลือ ไตรมาส 2 และ 3 เป็น งบประมาณกองกลาง	หัวหน้าศูนย์ข้อมูลและบริการ
3	2-206-414-2204	เงินเดือนพนักงานสายสนับสนุน (เงินรายได้)	159,950	159,950	159,950	159,950	639,800	266,583.00	373,217.00	ดำเนินการตามแผน		หัวหน้าศูนย์ข้อมูลและบริการ
							-		-			
							-		-			
รวม			159,950	169,528	527,950	527,950	1,385,378	266,583.00	1,118,795.00			

หมายเหตุ : อ้างอิงผลการตัดยอดงบประมาณที่กองนโยบายและแผน ณ วันที่ 1 มี.ค.65

รายงานติดตามการดำเนินโครงการ/กิจกรรม ประจำปีงบประมาณ พ.ศ. 2565 ไตรมาส 2

หน่วยงาน : สำนักงานสภามหาวิทยาลัย

ที่	รหัสโครงการ	กิจกรรม	แผนการดำเนินงาน (ก)				รวมงบจัดสรร (ข)	ผลการ เบิกจ่ายสะสม (ค)	คงเหลือ (ง)	การดำเนินการปรับ แผนการดำเนินงาน (ตามแบบ กนผ.02) (จ)	แผนการใช้งบประมาณ (ฉ)	ผู้รับผิดชอบ
			ไตรมาส 1	ไตรมาส 2	ไตรมาส 3	ไตรมาส 4						
1	2-215-414-2201	ประชุมคณะกรรมการตามพระราชบัญญัติมหาวิทยาลัยราชภัฏพระนคร พ.ศ. 2547	795,800.00	795,800.00	795,700.00	795,700.00	3,183,000.00	1,772,636.00	1,410,364.00	ดำเนินการตามแผน	-	นางสาวลาวัลย์ ชานมณีรัตน์
2	2-215-414-2204	เงินเดือนพนักงานสายสนับสนุน (เงินรายได้)	134,250.00	134,250.00	134,250.00	134,250.00	537,000.00	223,750.00	313,250.00	ดำเนินการตามแผน	-	นางสาวลาวัลย์ ชานมณีรัตน์
3	3-215-214-1401	จัดประชุมคณะกรรมการในการขอกำหนดตำแหน่งทางวิชาการ	425,000.00	425,000.00	425,000.00	425,000.00	1,700,000.00	772,855.00	927,145.00	ดำเนินการตามแผน	-	นางสาวลาวัลย์ ชานมณีรัตน์
4	3-215-414-2203	การบริหารสำนักงาน	49,375.00	49,375.00	49,375.00	49,375.00	197,500.00	68,201.80	129,298.20	ดำเนินการตามแผน	-	นางสาวลาวัลย์ ชานมณีรัตน์
5	3-215-414-2202	ประชุมคณะกรรมการและอนุกรรมการติดตามตรวจสอบ และประเมินผลงานมหาวิทยาลัย	275,625.00	275,625.00	275,625.00	275,625.00	1,102,500.00	146,473.00	956,027.00	-		นางสาวลาวัลย์ ชานมณีรัตน์
							-		-			
							-		-			
รวม			1,680,050.00	1,680,050.00	1,679,950.00	1,679,950.00	6,720,000.00	2,983,915.80	3,736,084.20			

หมายเหตุ : อ้างอิงผลการตัดยอดงบประมาณที่กองนโยบายและแผน ณ วันที่ 1 มี.ค.65

รายงานติดตามการดำเนินโครงการ/กิจกรรม ประจำปีงบประมาณ พ.ศ. 2565 ไตรมาส 2

หน่วยงาน : กลุ่มตรวจสอบภายใน

ที่	รหัสโครงการ	กิจกรรม	แผนการดำเนินงาน (ก)				รวมงบจัดสรร (ข)	ผลการ เบิกจ่ายสะสม (ค)	คงเหลือ (ง)	การดำเนินการปรับ แผนการดำเนินงาน (ตามแบบ กณผ.02) (จ)	แผนการใช้งบประมาณ (ฉ)	ผู้รับผิดชอบ
			ไตรมาส 1	ไตรมาส 2	ไตรมาส 3	ไตรมาส 4						
1	2-216-413-2101	พัฒนาศักยภาพบุคลากรสายสนับสนุนด้าน บุคลิกภาพ ด้านทักษะและด้านบริการ	-	17,400	17,400	17,400	52,200	-	52,200.00	-	ไม่สามารถดำเนิน โครงการได้ เนื่องจากใน ปีงบประมาณ พ.ศ. 2565 กรมบัญชีกลาง ไม่ได้จัดโครงการอบรม หลักสูตร ประกาศนียบัตรผู้ตรวจ สอบภายในภาครัฐ (CGIA) จึงทำให้การ ดำเนินโครงการไม่ เป็นไปตามแผน งบประมาณ ทั้งนี้ใน ปีงบประมาณ พ.ศ. 2565 กรมบัญชีกลางได้ จัดอบรมในรูปแบบ ออนไลน์ จำนวน 3 หลักสูตร โดยไม่เสีย ค่าใช้จ่าย	นางอริยา ศรีม่วง
2	2-216-414-2202	เงินเดือนพนักงานสายสนับสนุน (เงินรายได้)	250,200	250,200	250,200	250,200	1,000,800	417,000.00	583,800.00	ดำเนินการตามแผน		นางอริยา ศรีม่วง
							-		-			
							-		-			
รวม			250,200	267,600	267,600	267,600	1,053,000	417,000.00	636,000.00			

หมายเหตุ : อ้างอิงผลการตัดยอดงบประมาณที่กองนโยบายและแผน ณ วันที่ 1 มี.ค.65